c
29.182
v26
914
t.3
815009

REYNOLDS HISTORICAL
GENEALOGY COLLECTION

ALLEN COUNTY PUBLIC LIBRARY
3 1833 00860 6797

SVENSKA
SLÄKTKALENDERN

— 1914 —

pt. 3

UTGIFVEN AF

GUSTAF ELGENSTIERNA

TREDJE ÅRGÅNGEN

MED 12 PORTRÄTT

*

STOCKHOLM
ALBERT BONNIERS FÖRLAG

THE PUBLIC LIBRARY OF

THE PUBLIC LIBRARY
OF
THE CITY OF BOSTON

1815009

Ros 1912, 13. — **Rosén** (från Roasjö 1912, 13. — **Ruben** 1912, 13.

Rubenson.

Släkten, som härstammar från Polen, inkom till Sverige i början af 1790-talet med nedanstående Ruben Wolff, hvars barn antogo släktnamnet Rubenson.

Litteratur: Sv. Släktkalender 1887; Sv. Släktkalendern 1913.

Ruben Wolff, f. 1748, rabbin vid mosaiska församlingen i Stockholm, † 1828. G. m. Beata Levin, f. 1752, † 1827.

Söner:

1. Wolff, f. 1796, grosshandlare i Stockholm, † 1860. G. 1826 m. Jenny Levin, f. 1806, † 1854.

Barn:

1) Joseph, f. 1830, direktör, † 1902 $^{19}/_{10}$. G. 1859 m. Sara Amelie Hirsch, f. 1838, † 1890.

Barn:

(1) *Jenny Theresia,* f. 1860 $^{10}/_{11}$ (Stockholm).

(2) Sigurd Olof, f. 1869, litteratör, † 1909 $^{9}/_{4}$. G. 1898 $^{11}/_{10}$ m. *Hilda Elisabeth (Lisa) Hallström,* f. 1874 $^{23}/_{3}$ (Stockholm).

Döttrar:

Greta Amelie, f. 1905 $^{30}/_{4}$.

Thérèse Elisabeth, f. 1907 $^{21}/_{3}$.

2) *Rosalie,* f. 1836 $^{1}/_{12}$ (Köpenhamn).

2. Levi, f. 1799, grosshandlare i Stockholm, † 1850. G. 1826 m. Amalia Lamm, f. 1805, † 1879.

Barn:

1) Jacob, f. 1831, grosshandlare i Göteborg, † 1898 $^{6}/_{5}$. G. 1:o 1857 m. Ester Elise Jacobson, f. 1836, † 1864; 2:o 1866 m. *Fröjda Gumpert,* i hennes 2:a gifte, f. 1837 $^{9}/_{3}$ (Göteborg).

Barn, i 1:a giftet:

(1) *Ludvig Edvard,* f. 1859 $^{21}/_{3}$, statistiker hos telegrafstyrelsen (Stockholm).

Digitized by the Internet Archive
in 2014

http://archive.org/details/svenskaslaktkale03unse_0

(2) Carl Otto, f. 1862, egendomsägare, † 1887. G. 1884 m. *Elise Johannesen* från Norge, f. 1887 $^{21}/_{9}$.

Son:

Carl Wilhelm, f. 1885 $^{30}/_{7}$, köpman under firma Rubenson o. Möller (Kalcutta, Indien). G. 1911 $^{7}/_{2}$ m. *Ragnhild Fougner* från Norge, f. 1885 $^{28}/_{4}$.

i 2:a giftet:

(3) *Agnes*, f. 1867 $^{11}/_{12}$. G. 1888 $^{4}/_{12}$ m. godsägaren, RNO, RWO, GV:s Olymp M, *Jacob Philipson*, f. 1861 $^{25}/_{1}$. Äg. Loddby o. Högarne i Östergötland (Loddby, Åby).

(4) *Elsa Euphrosyne*, f. 1871 $^{3}/_{3}$. G. 1892 $^{9}/_{6}$ m. praktiserande läkaren i Stockholm, med. lic. *Arthur Fürstenberg*, f. 1865 $^{3}/_{10}$.

2) *Ludvig*, f. 1837 $^{29}/_{3}$, f. d. disponent o. direktör för Stockholms bomullsspinneri- o. väfveriaktb., grosshandlare i Stockholm, RWO. G. 1864 $^{20}/_{11}$ m. Julia Nachmanson, f. 1840, † 1892.

Söner:

(1) *Ludvig Michael*, f. 1865 $^{8}/_{11}$, kontorschef (Stockholm). G. 1903 $^{28}/_{11}$ m. *Marie-Louise Juel*, f. 1865 $^{28}/_{5}$.

Son:

Nils Axel, f. 1904 $^{18}/_{9}$.

(2) *Erik*, f. 1867 $^{24}/_{3}$, grosshandlare. Inneh. firman Rubenson & C:o (Stockholm). G. 1897 $^{24}/_{2}$ m. *Olga Levisson*, f. 1878 $^{17}/_{3}$.

Barn:

Harry, f. 1903 $^{2}/_{10}$.
Elsa, f. 1907 $^{7}/_{1}$.

3) *Semmy*, f. 1839 $^{21}/_{3}$, f. d. verkst. direktör, f. d. polismästare i Stockholm, KWO 1 kl., RNO, KNS:t OO 2 kl., RItKrO, KPChrO, KSAlbrO 2 kl., RPrKrO 2 kl., KDDO 2 gr., RRS:t StO 2 kl. m kr o. S:t AnO 2 kl., KSOHvF 2 kl., Siam OHvEl 3 kl. G. 1874 $^{5}/_{5}$ m. *Jeannette Leman*, f. 1854 $^{3}/_{8}$.

Barn:

(1) *Euphrosyne (Ninni)*, f. 1877 $^{9}/_{6}$. G. 1903 $^{9}/_{5}$ m. kamreraren i brandförsäkringsaktb. Fenix *Carl Lagerlöf*, f. 1878 $^{5}/_{4}$ (Stockholm).

(2) *Gustaf*, f. 1878 $^{9}/_{11}$, löjtnant vid Vaxholms kustartillerireg:te (Vaxholm).
(3) *Arvid*, f. 1884 $^{14}/_{7}$, löjtnant vid Positionsartillerireg:tet (Stockholm). G. 1912 $^{30}/_{3}$ m. *Karin Cecilia Gentele*, f. 1893 $^{13}/_{1}$.

Son:
Hans Lennart Arvid, f. 1913 $^{17}/_{2}$.

4) *Sophie*, f. 1841 $^{10}/_{4}$. G. 1861 $^{30}/_{1}$ m. bankdirektören Eduard Heckscher, f. 1831, † 1910 (Stockholm).

Rudelius och **Hill** 1912, 13.

Rudling.

Nedanstående släkt antages härstamma från den kände författaren till "Det i Flor stående Stockholm" Johann Georg Rüdling, † 1741. En son till honom skulle vara släktens äldste med säkerhet kände stamfader frälsebefallningsmannen på Mårdnäs öfversteboställe i Hälsingland Anders Rudling, f. 1732, g. m. Anna Bergström, f. 1744. Dessa makars äldste son Johan Erik, f. 1768, † 1833, handlande i Uddevalla, hade i sitt 1801 ingångna gifte med Elisabeth Maria Brovall, † 1854, sonen

Arnold Georg, f. 1806, häradshöfding i Vifolka, Valkebo o. Gullbergs häraders domsaga, f. 1892 $^{23}/_{3}$. G. 1847 m. Welly Holm, f. 1824, † 1884.

Söner:
1. *Arvid Edmund*, f. 1856 $^{27}/_{2}$, öfverste o. chef för Norrlands artillerireg:te, RSO (Östersund). G. 1893 $^{18}/_{11}$ m. *Maria Breitholtz*, f. 1871 $^{19}/_{7}$.

Barn:
Bertil Edvard Georg, f. 1897 $^{9}/_{5}$.
Arvid, f. 1899 $^{23}/_{4}$.
Birger, f. 1901 $^{7}/_{5}$.
Maria Welly Jaquette, f. 1905 $^{10}/_{9}$.
Eva Birgitta, f. 1907 $^{26}/_{5}$.
Bengt Axel Lennart, f. 1909 $^{7}/_{7}$.

2. *Tage Germund*, f. 1859 $^{14}/_{10}$, häradshöfding i Nyköpings domsaga, RNO. Beb. egen gård i Nyköping. G. 1893 $^{26}/_{9}$ m. *Ottilia Sofia Eleonora (Tilli) Cornelius*, f. 1870 $^{2}/_{1}$.

Barn:

Ellen Velly Maria, f. 1894 $^{27}/_{8}$.
Tage Georg, f. 1901 $^{17}/_{12}$.
Cecilia, f. 1903 $^{16}/_{10}$.

3. *Albert Géorg*, f. 1866 $^{31}/_{12}$, ingenjör o. teknisk ledare af fabrik i Stockholm (Albano). Äg. gård i Wandsbeck vid Hamburg. G. 1904 m. *Jutta Margareta Ragnhild Christensen*, f. 1869 $^{11}/_{3}$.

Barn:

Welly Elisabeth Margareta, f. 1905 $^{25}/_{6}$.
Albert George Gustave, f. 1908 $^{14}/_{12}$.
Bengt Johan Arvid, f. 1911 $^{23}/_{6}$.

Rundgren 1913. — **Rydberg** (från Växjö) 1913.

Rydin.

Den äldre släkten Rydin härstammar från Västra Ry i Lerums socken i Västergötland, hvaraf namnet bildades af handlanden i Jönköping, nedanstående Börje Henrik Rydin. En gren härstammar endast på kvinnosidan från densamma, i det fabriksidkaren Carl Gustaf Rydins (se nedan) dottersöner upptogo mödernenamnet.

Litteratur: Löwenadler, H., Stambok för släkten Rydin och dem som härstamma därifrån, Gbg 1894; Sv. Släktkalendern 1912, 13.

Äldre släkten:

Börje Henrik, f. 1761, handlande, † 1822. G. 1794 m. Hedvig Charlotta Grönvall, f. 1767, † 1839.

Söner:

1. Johan Samuel, f. 1794, rådman, † 1840. G. 1821 m. Engel Katrina von Sydow, f. 1797, † 1877.

Son:

Herman Ludvig, f. 1822, jur. o. fil. d:r, professor, † 1904 $^{22}/_{11}$. G. 1857 m. Eleonora Wilhelmina Geuberg, f. 1832, † 1865.

Barn:

(1) *Anna Sofia Magdalena*, f. 1858 $^{10}/_{9}$. G. 1886 $^{18}/_{5}$ m. apotekaren Axel Wilhelm Södermark, f. 1849, † 1908 (Stockholm).

(2) *Sven Ludvig Herman*, f. 1861 $^{2}/_{10}$, generaldirektör o. chef för telegrafverket, KNO 1 kl., RRS:t StO 1 kl., RPrRÖ.O 2 kl. m kr, KDDO 2 gr., KPChrO, RNS:tOO (Stockholm). G. 1890 $^{22}/_{5}$ m. friherrinnan *Sigrid Hanna Sparre*, f. 1862 $^{17}/_{8}$.

Döttrar:

Ebba, f. 1892 $^{11}/_{2}$.
Nora, f. 1893 $^{19}/_{11}$.

(3) *Anna Eleonora*, f. 1863 $^{27}/_{1}$ (Uppsala).

2. Henrik Lago, f. 1797, handlande, † 1834. G. 1824 m. Carolina Johanna Elfström, f. 1798, † 1864.

Son:

Carl Johan Henrik, f. 1826, handlande, † 1891. G. 1853 m. Wilhelmine Christine Fredrikke Schanke, f. 1828, † 1912.

Barn:

(1) *Caroline Johanne (Hanna)*, f. 1853 $^{24}/_{12}$. G. 1879 $^{18}/_{7}$ m. kontorschefen vid Laksevaags maskin- o. järnskeppsbyggeri *Finn Follum*, f. 1855 $^{26}/_{10}$. Beb. eget hus i Laksevaag (Bergen).

(2) *Pauline Schauer Brun*, f. 1855 $^{24}/_{11}$ (Lysaker, Kristiania).

(3) *Henrik Lago*, f. 1857 $^{26}/_{1}$, ingenjör vid guldgrufvorna i Johannesburg i Transvaal. G. 1890 $^{17}/_{2}$ m. *Albertine Ruthenberg*, f. 1871 $^{12}/_{8}$.

Barn:

Wilhelmine Johanne Fredrikke, f. 1890 $^{6}/_{12}$.
Henrik Louis Albert, f. 1897 $^{15}/_{4}$.

(4) *Carl Fredrik*, f. 1865 $^{7}/_{7}$, expeditör hos Pellerin fils & Co. Beb. eget hus i Kristiania.

(5) *Herman Ludvig*, f. 1868 $^{31}/_{1}$, kontorschef hos N. S. Beer & Co. i Kristiania. Beb. eget hus därst. G. 1894 m. *Aashild Stang*, f. 1869 $^{11}/_{7}$.

Barn:

Lauritz Kristian Stang, f. 1896 $^{6}/_{6}$.
Wilhelmine Fredrikke Schanke, f. 1898 $^{14}/_{9}$.
Thora Eleonore Hertzberg, f. 1901 $^{6}/_{9}$.

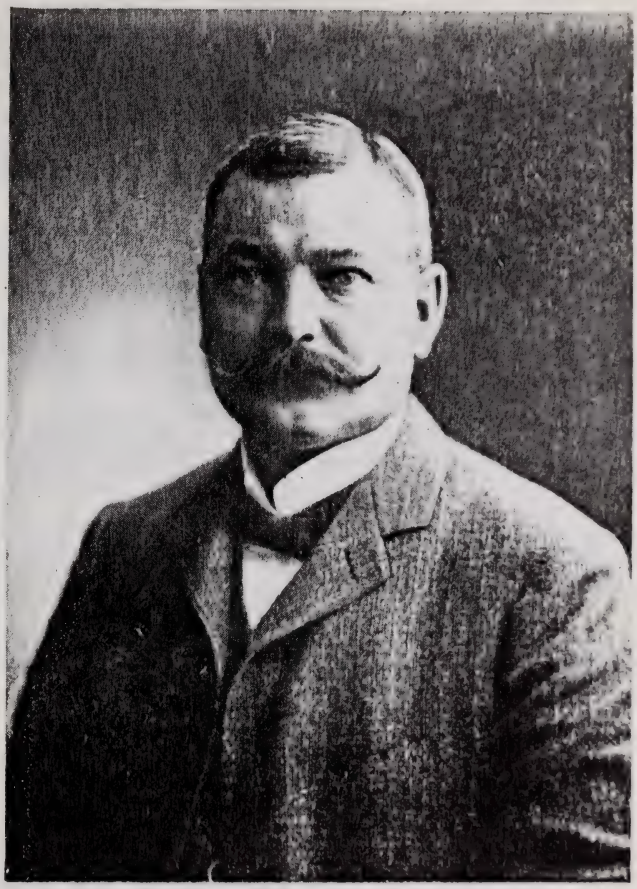

Hermann Ridder

3. Carl Gustaf, f. 1798, fabriksidkare, † 1877. G. 1828 m. Wilhelmina Albertina Elfström, f. 1799, † 1855.

Barn:

1) *Carl Axel*, f. 1830 $^{3}/_{3}$, f. d. kronolänsman, f. d. direktör för Mälarprovinsernas ensk. banks afdelningskontor i Sala, f. d. kamrerare i Sala sparbank, f. d. auktionskammarföreståndare i nämnda stad, R W O. Äg. gårdar o. villan Tomtebo vid Sala. G. 1864 $^{8}/_{11}$ m. Emilie Charlotta Holmén, f. 1842, † 1913.

Barn:

(1) *Oskar Georg*, f. 1865 $^{17}/_{9}$, länsnotarie i Kopparbergs län, ombudsman hos Riksbankens afdelningskontor i Falun, sekreterare hos Kopparbergs läns hushållningssällskaps egnahemsnämnd, kamrerare i styrelsen för Älfdalens sockens skogsmedelsfond o. hos Kopparbergs läns landsting, af Konungens Befallningshafvande utsedt ombud hos Stadshypoteksföreningen i Dalarne (Manhem, Falun). G. 1909 $^{4}/_{3}$ m. *Anna Hoflund*, f. 1882 $^{20}/_{4}$.

Dotter:

Gunnel, f. 1910 $^{7}/_{1}$.

(2) *Emmy*, f. 1867 $^{27}/_{2}$. G. 1888 $^{22}/_{11}$ m. provinsialläkaren i Kungsbacka distrikt af Hallands län, med lic. *Esaias Leonard Wählén*, f. 1850 $^{14}/_{1}$ (Kungsbacka).

(3) *Hilda*, f. 1868 $^{2}/_{11}$. G. 1896 $^{17}/_{9}$ m. majoren i armén, kaptenen i Hälsinge reg:tes reserv, R S O, *Carl Otto Cavalli*, f. 1850 $^{16}/_{12}$ (Sala).

(4) *Conrad*, f. 1870 $^{9}/_{8}$, hofrättsråd i Göta hofrätt (Jönköping).

(5) *Karl*, f. 1875 $^{12}/_{2}$, kamrerare i Sala sparbank. G. 1904 $^{11}/_{5}$ m. *Erika Mathilda Edling*, f. 1877 $^{6}/_{9}$.

Barn:

Aina Märta, f. 1905 $^{19}/_{4}$.
Carl Axel, f. 1907 $^{30}/_{1}$.
Emy Anna Elisabeth, f. 1908 $^{27}/_{6}$.
Eva Erika, f. 1911 $^{24}/_{1}$.

2) *Augusta Wilhelmina*, f. 1836 $^{22}/_{3}$. G. 2:o 1879 $^{9}/_{9}$ m. handlanden Olof Israelsson, f. 1835, † 1895 (Gefle).

4. Otto Wilhelm, f. 1803, fabrikör, † 1863. G. 1831 m. Johanna Maria Häggroth, f. 1805, † 1837.

Son:

Peter Axel David, f. 1837, hoffotograf, † 1912 $^{21}/_{12}$. G. 1864 m. Aurora Christina Helena Andersson, f. 1842, † 1906.

Barn:

Lars Axel Wilhelm, f. 1865 $^{22}/_{1}$, regeringsråd, K N O 1 kl., R R S:t An O 2 kl. Äg. Gottsunda i Uppland (S t o c k h o l m). G. 1891 $^{16}/_{9}$ m. *Märta Maria Olivia Alfort*, f. 1866 $^{14}/_{2}$.

S i g n e Helena Johanna Maria, f. 1870 $^{12}/_{3}$. G. 1889 $^{22}/_{10}$ m. bokhållaren *C a r l Palmblad*, f. 1863 $^{16}/_{3}$ (C h i c a g o).

Yngre släkten:

Carl Gustaf. (Se ofvan.)

Dotter:

Elisabet Charlotta, f. 1829, † 1883. G. 1849 m. fabriksägaren o. handlanden Johannes Johanson, f. 1829, † 1892. Deras söner hafva upptagit namnet *Rydin*.

Söner:

(1) Karl Rudolf, f. 1854, jur. d:r, landshöfding i Gottlands län, † 1912 $^{9}/_{9}$. G. 1891 $^{22}/_{10}$ m. *T h é r è s e Elisabet Gustafva Stråle af Ekna*, f. 1866 $^{1}/_{9}$ (S t o c k h o l m).

(2) *G u s t a f Albert*, f. 1860 $^{17}/_{5}$, disponent för Borås Tricotfabriksaktb. o. aktb. Borås Mekaniska gummiväfveri, styrelseledamot i aktb. Göteborgs handelsbank, ledamot af stadsfullmäktige i B o r å s. Äg. spinneriet Kronan därst. G. 1895 $^{5}/_{10}$ m. *E l i s a b e t h Blackstadius*, f. 1867 $^{20}/_{12}$.

Barn:

A s t a Elisabeth, f. 1896 $^{13}/_{7}$.
S t i g Gösta, f. 1900 $^{4}/_{1}$.
B a r b r o Margareta, f. 1904 $^{27}/_{9}$.
B ö r j e Leonard Johannes, f. 1908 $^{20}/_{7}$.

(3) *V i c t o r Ivar*, f. 1866 $^{15}/_{5}$, handlande i B o r å s o. ledamot af drätselkammaren därst., ordf. i aktb. Borås Mekaniska gummiväfveri, verkst. direktör i aktb. Borås Tidning. Äg. hus i nämnda stad. G. 1893 $^{24}/_{11}$ m. *I n g e b o r g Carolina Anderson*, f. 1872 $^{24}/_{11}$.

Barn:

Helge Victor August, f. 1895 $^{7}/_{1}$.
Inga Elisabeth, f. 1896 $^{1}/_{9}$.
Axel Tore, f. 1902 $^{14}/_{2}$.
Åke, f. 1903 $^{9}/_{8}$.

(4) *Erik Hjalmar*, f. 1871 $^{22}/_{11}$, fabriksidkare, styrelseledamot i akb. Borås Mekaniska gummiväfveri. Äg. Nygård o. Risbro, båda i Västergötland (Rydegård, Fristad). G. 1910 $^{30}/_{3}$ m. *Astrid Jenny Sundler*, f. 1888 $^{24}/_{4}$.

Söner:

Bo Hjalmar, f. 1911 $^{20}/_{1}$.
Erik Lage, f. 1913 $^{11}/_{8}$.

Ryding

(från Tunhem).

Äldste kände stamfadern Björn, som lefde i slutet af 1600-talet, hade sonen Sven Björnsson, g. m. Elin Nilsdotter. Släktnamnet antogs af dessa makars son Jonas Ryding, f. 1729, † 1789, kronolänsman i Väne härad i Västergötland, som i sitt gifte med Helena Kopp hade sonen Johan, hvilken förutom nedanstående hade sonen Johan Svante, f. 1788, † 1833, kapten vid Väg- o. vattenbyggnadskåren, från hvilken härstammar en ännu lefvande gren af släkten, om hvilken upplysningar dock hittills icke kunnat erhållas.

Litteratur: Sv. Ättartal 1892.

Johan, f. 1755, häradsskrifvare, † 1819. G. 1:o 1782 m. Charlotta Magdalena Gyllenberg, f. 1756, † 1792; 2:o 1794 m. Johanna Catharina von Döbeln, f. 1774, † 1801.

Söner, i 1:a giftet:

1. Johan Fredrik, f. 1786, landskamrerare, † 1837. G. 1816 m. Christina Charlotta Lindborg, f. 1796, † 1855.

Barn:

1) Johan Magnus, f. 1817, landskamrerare, † 1898. G. 1850 m. Karin Liedzén, f. 1821, † 1905.

Dotter:

Ida Karin Charlotta, f. 1854 $^{26}/_{3}$. G. 1872 $^{19}/_{7}$ m. kaptenen Gustaf Wilhelm Mauritz Jonsson, f. 1843, † 1909 (Vänersborg).

2) Carl August, f. 1822, landträntmästare, † 1898. G. 1867 m. *Johanne Catharine Dorothée Antonie Duwalt*, f. 1842 $^{28}/_{3}$ (Stockholm).

Barn:

(1) *Annie Dorothea Charlotta*, f. 1868 $^{2}/_{4}$. G. 1896 $^{5}/_{12}$ m. praktiserande läkaren i Göteborg, med. lic. *Iwar Bågge*, f. 1865 $^{23}/_{10}$. Äg. Nysäter i Västergötland.

(2) *Jenny Augusta Ellen*, f. 1870 $^{1}/_{4}$, sjukgymnast (Paris).

(3) *Marianne Louise Sophie*, f. 1872 $^{20}/_{2}$. G. 1895 $^{21}/_{5}$ m. kamreraren hos medicinalstyrelsen *John Willners*, f. 1858 $^{19}/_{3}$ (Stockholm).

(4) *Agnes Emilia Maria*, f. 1876 $^{7}/_{11}$, sjukgymnast (Torquay, England).

(5) *Carl Axel Albert*, f. 1878 $^{13}/_{3}$, jur. utr. kand., andre rådhuskanslist i Göteborg. G. 1910 $^{11}/_{10}$ m. *Ellen Amalia Thérèse Öberg*, f. 1872 $^{24}/_{9}$.

Dotter:

Ingrid, f. 1911 $^{3}/_{11}$.

3) *Josephina Mathilda*, f. 1825 $^{1}/_{8}$. G. 1849 $^{28}/_{12}$ m. lasarettssysslomannen Per Olof Westermark, f. 1811, † 1859 (Vänersborg).

4) Paul Victor, f. 1829, postkontrollör, † 1885. G. 1881 m. *Catharina (Christina) Hansson*, f. 1852 (Malmö).

Söner:

Oscar, f. 1881 $^{23}/_{3}$. Vistas i Sydamerika.

Fredrik, f. 1884 $^{30}/_{9}$, kontorist (Malmö).

5) Knut Axel, f. 1831, generallöjtnant, f. v. statsråd, † 1897 $^{7}/_{2}$. G. 1875 $^{5}/_{1}$ m. *Jenny Christina Rosalie Peterson*, f. 1842 $^{5}/_{2}$ (Stockholm).

Barn:

Karin Astrid Christina, f. 1878 $^{3}/_{4}$. G. 1907 $^{13}/_{10}$ m. löjtnanten vid Skaraborgs reg:te *Gösta Berg*, f. 1875 $^{31}/_{5}$ (Sköfde).

Jenny Marika Charlotta, f. 1880 $^{20}/_{8}$, anställd vid statens järnvägars milkontor (Stockholm).

Johan Carl Axelsson, f. 1882 $^{23}/_{4}$.

6) Bror Tolf Gustaf, f. 1833, landshöfding, † 1901 $^{24}/_{10}$. G. 1868 $^{15}/_{5}$ m. *Amalia Mathilda Louise af Petersens*, f. 1846 $^{10}/_{5}$ (Härnösand).

Barn:

(1) *Anna*, f. 1869 $^{10}/_{10}$ (Härnösand).

(2) *Sigrid*, f. 1873 $^{14}/_{1}$. G. 1893 $^{15}/_{5}$ m. verkst. direktören i Svenska emissionsaktb., vice häradshöfdingen, jur. utr. kand. *Richard Robert Theodor Hägglöf*, f. 1865 $^{6}/_{2}$ (Stockholm)

(3) *Märta*, f. 1876 $^{26}/_{7}$. G. 1907 $^{27}/_{4}$ m. förste ingenjören vid Utansjö cellulosaaktb. *Robert William (Willie) Gray-Jobson*, f. 1879 $^{13}/_{3}$ (Utansjö, Veda).

(4) *Bror*, f. 1878 $^{24}/_{6}$, kassör. Inneh. försäkringsbyrå o. agenturaffär i Härnösand.

(5) *Gösta*, f. 1881 $^{2}/_{7}$, kamrer o. kontorschef hos Sulfitaktb. Ljusnan, ordf. i Ljusne valnämnd, kommunalrevisor i Söderala socken (Vallvik, Ljusne). G. 1909 $^{22}/_{6}$ m. *Annie Charlotta Rudberg*, f. 1885 $^{12}/_{5}$.

Söner:

Sven Fritz Gustaf, f. 1911 $^{31}/_{5}$.

Bengt Adam Gustaf, f. 1913 $^{26}/_{5}$.

i 2:a giftet:

2. Fredrik August, f. 1800, kapten, † 1851. G. 1830 m. Vivica Paulina Charlotta Sandelhjelm, f. 1807, † 1891.

Söner:

1) Paul Linus Johan, f. 1831, med. lic., stadsläkare, † 1873. G. 1870 $^{15}/_{11}$ m. *Fanny Sophie Leopoldine Windahl*, f. 1848 $^{4}/_{8}$ (Stockholm).

Dotter:

Ingrid Pauline Sophie, f. 1871 $^{20}/_{10}$. G. 1897 $^{16}/_{10}$ m. rådmannen i Stockholm, jur. o. fil. kand. *Bernt Samuel Christian Cavallin*, f. 1862 $^{6}/_{5}$.

2) Fredrik Adalbert, f. 1832, sjökapten, † 1911 $^{15}/_{5}$. G. 1861 $^{2}/_{1}$ m. *Johanna Edvardina (Jeanna) Ljungvall*, f. 1836 $^{26}/_{1}$ (Kungälf).

Barn:

(1) *Ellen*, f. 1862 $^{12}/_{12}$, lärarinna (Övedskloster, Öved).

(2) *Christina*, f. 1864 $^{30}/_{10}$. G. 1892 $^{27}/_{4}$ m. direktören Johan Axel Nycander, f. 1858, † 1892 $^{6}/_{6}$ (Kungälf).

(3) *Johan Albert*, f. 1869 $^{7}/_{11}$, kapten vid Bohusläns reg:te (Uddevalla). G. 1902 $^{10}/_{1}$ m. *Hilda Oktavia Olsson*, f. 1875 $^{11}/_{6}$.

Dotter:

Sofia Johanna Elisabeth, f. 1903 $^{30}/_{7}$.

3) *August Waldemar*, f. 1838 $^{29}/_{5}$, f. d. öfverstelöjtnant vid Göta artillerireg:te, R S O (Stockholm). G. 1874 $^{3}/_{3}$ m. *Agnes Gustafva Crohn*, f. 1848 $^{16}/_{7}$.

Sager.

Släkt från Tyskland. Daniel Sager blef under 30-åriga kriget bataljonsläkare och 1651 regementsläkare vid Skaraborgs reg:te samt stupade i fäktningen vid Halmstad (Fyllebro) 1676. En dennes sonsons sons äldste son vice häradshöfdingen Daniel Sager, f. 1763, † 1819, blef fader till nedanstående Gudmund Magnus.

Litteratur: Sv. Släktkalendern 1912, 13.

Gudmund Magnus, f. 1801, bruksägare, † 1858. G. 1849 m. Josephine Schönherr, f. 1815, † 1900.

Söner:

1. *Carl Daniel Robert*, f. 1850 $^{1}/_{5}$, öfverceremonimästare vid K. M:ts hof, f. d. envoyé extraordinaire och ministre plenipotentiaire, O II S Gbmt, O II:s Jmt, K N O 1 kl., Stk P O da C, R Pr Kr O 1 kl., R R S:t An O 1 kl., Stk D D O, Stk Sp C III:s O o. O Isab Cath, Turk Osm O 1 kl. o. Medj O 2 kl., St Off Fr H L, Stk It Kr O, R N S:t O O, Off Fr d'Acad. Äg. hus i Stockholm samt jämte brodern Ryfors bruk med underlydande i Skaraborgs, Älfsborgs o. Jönköpings län, Berga i Skaraborgs län o. Öfverby i Älfsborgs län (Stockholm och Ryfors, Mullsjö). G. 1888 $^{21}/_{8}$ m. grefvinnan *Elisabeth Berthe Marie Albine Moltke-Huitfeldt*, f. 1865 $^{9}/_{9}$.

Son:

Leo Magnus Johan, f. 1889 $^{28}/_{6}$, underlöjtnant vid Skånska dragonreg:tet (Ystad).

2. *John Edvard Magnus*, f. 1853 $^{6}/_{10}$, hofstallmästare, f. d. chef för H. K. H. Kronprins Gustafs hofstall, f. d. ordonnansofficer hos H. K. H. Kronprins Gustaf, f. d. ryttmästare i Lifreg:tets dragoners reserv, O II S Gbmt, O II:s Jmt, G V Sbm, K W O 2 kl., R S O, K Bad Z Löw O 1 kl., R Pr Kr O 2 kl., K S Albr O 2 kl., Turk Medj O 3 kl., R Fr H L, R P T o. S O. Äg. hus i Stockholm samt jämte brodern Ryfors bruk med un-

derlydande i Skaraborgs, Älfsborgs o. Jönköpings läu, Berga i Skaraborgs län o. Öfverby i Älfsborgs län (Stockholm och Ryfors, Mullsjö). G. 1890 $^{12}/_{2}$ m. friherrinnan *Ida Lovisa Josefina Fock*, f. 1864 $^{11}/_{2}$.

Son:

John Henry Edvard Magnus, f. 1904 $^{26}{}_{10}$.

Sahlin (från Gesala; yngre släkten) 1912, 13.

Sahlin

(Värmlandssläkten; äldre grenen).

Äldste kände stamfadern för nedanstående släkt var bergsfogden i Värmland Anders Salin, † 1698, g. m. Agneta Bratt, i hennes första gifte, f. 1669, † 1742. Sonen Jonas, f. 1693, † 1730, brukspatron i Värmland, hade i sitt gifte med Lisa Catharina Lindbom, f. 1702, † 1732, sönerna Pehr, f. 1722, brukspatron, g. m. Sara Catharina Gyllenspetz, f. 1726, och Henrik, f. 1729, † 1788, likaledes brukspatron i Värmland, som i sitt gifte med Brita Bornander Jacobsdotter, blef fader till Christopher och Henrik, båda brukspatroner. Christopher, f. 1761, † 1831, g. m. Anna Lisa Reinholdsson, hade nedanstående son Mauritz Reinhold. Från sistnämnde Henrik Sahlin härstammar en gren af släkten, hvars medlemmar till största delen äro bosatta i Nordamerika och Norrland, men om hvilka närmare uppgifter för närvarande icke kunnat erhållas.

Mauritz (Magnus) Reinhold, f. 1790, bruksägare, † 1856. G. 1822 m. Christina Magdalena Svinhufvud, f. 1797, † 1858.

Söner:

1. *Carl Yngve*, f. 1824 $^{4}/_{3}$, jur. o. fil. d:r, f. d. professor vid Uppsala universitet, Kmstk NO, RNO m brilj, KNS:t OO 1 kl., KSO HvF 1 kl., LVA, Hed LVS, LHVS (Stockholm). G. 1857 $^{4}/_{8}$ m. Maria Amalia Nordenfelt, f. 1832, † 1869.

   Barn:

   1) *Christina Maria*, f. 1858 $^{11}/_{10}$.
   2) *Mauritz Reinhold*, f. 1860 $^{17}/_{2}$, jur. utr. kand., t. f. landshöfding i Stockholms län, f. d. generaldirektör

o. chef för statens järnvägar, K m st k N O, K W O 1 kl., R Pr Kr O 1 kl., R R S:t St O 1 kl., K D D O 1 gr., R Pr R Ö O 2 kl. m kr (S t o c k h o l m). G. 1887 $^{26}/_{10}$ m. *A n n a Jakobina Albertina Dillner*, f. 1865 $^{26}/_{10}$.

Barn:

Carl Y n g v e, f. 1888 $^{28}/_{11}$, jur. kand., e. o. hofrättsnotarie.
Georg L e n n a r t, f. 1891 $^{21}/_{8}$, stud. vid Karolinska institutet.
E b b a Augusta, f. 1892 $^{25}/_{10}$.
Otto M a u r i t z, f. 1892 $^{25}/_{10}$, underlöjtnant vid K. Flottan (K a r l s k r o n a).
T o r s t e n Olof, f. 1899 $^{19}/_{1}$.
O l o f Edvard, f. 1902 $^{20}/_{2}$.
Anna D a g m a r, f. 1905 $^{11}/_{5}$.

3) *Karl Y n g v e*, f. 1861 $^{2}/_{9}$, med. lic., e. provinsialläkare i Uddeholms distrikt, läkare vid Uddeholms sjukstuga, landstingsman i Värmlands län (U d d e h o l m). G. 1891 $^{6}/_{6}$ m. *C e c i l i a Lilliehöök af Gälared och Kolbäck*, f. 1866 $^{3}/_{12}$.

Barn:

K e r s t i n Maria, f. 1892 $^{30}/_{3}$.
Y n g v e, f. 1894 $^{9}/_{4}$.
Olof W e n d e l, f. 1897 $^{31}/_{7}$.
Bengt I n g e m a r, f. 1902 $^{8}/_{3}$.

4) *E n a r Wilhelm*, f. 1862 $^{19}/_{9}$, fil. d:r, lektor i modersmålet o. filosofisk propedevtik vid högre realläroverket å Östermalm i S t o c k h o l m, R N O. G. 1:o 1889 $^{19}/_{7}$ m. Anna Lilliehöök af Gälared och Kolbäck, f. 1868, † 1899; 2:o 1901 $^{2}/_{1}$ m. *R i g m o r Nettelbladt*, f. 1878 $^{8}/_{1}$.

Barn, i 1:a giftet:

S i g u r d Gösta, f. 1890 $^{21}/_{5}$, underlöjtnant vid Smålands artillerireg:te (S t o c k h o l m).
Karl O l o f, f. 1892 $^{11}/_{3}$, student vid Tekniska högskolan.
B e r t i l Yngve, f. 1897 $^{29}/_{5}$.

i 2:a giftet:

A n n a Mathilda, f. 1901 $^{1}/_{11}$.
G u n v o r, f. 1905 $^{28}/_{2}$.
I n g v a r Vilhelm, f. 1908 $^{21}/_{12}$.
H a r a l d Axel, f. 1911 $^{13}/_{1}$.

5) *K r i s t o f e r Jakob*, f. 1863 $^{4}/_{9}$, kyrkoherde i Västra Stenby pastorat af Linköpings stift (F å g e l s t a).

G. 1:o 1894 $^{25}/_{7}$ m. Anna Lovisa Hazelius, f. 1874, † 1896; 2:o 1903 $^{14}/_{5}$ m. *Maria Karolina Elisabet Kastman*, f. 1871 $^{28}/_{2}$.

Döttrar, i 2:a giftet:
Anna Maria Henrika, f. 1904 $^{5}/_{3}$.
Maria Elisabet, f. 1905 $^{10}/_{11}$.
Karin Helena, f. 1908 $^{18}/_{8}$.

6) *Leonhard Johannes*, f. 1863 $^{4}/_{9}$, med. lic., provinsialläkare i Öjebyns distrikt (Öjebyn). G. 1891 $^{7}/_{7}$ m. *Ida Matilda Elisabet Lemke*, f. 1866 $^{15}/_{2}$.

Barn:
Ragnhild Maria, f. 1892 $^{4}/_{7}$, småskollärarinna.
Gerda Elisabet, f. 1894 $^{19}/_{1}$.
Otto Vilhelm, f. 1897 $^{13}/_{8}$.
Kristina Marianne, f. 1899 $^{8}/_{4}$.

2. Axel Daniel Rudolf, f. 1825, löjtnant vid Värmlands reg:te, † 1909 $^{5}/_{3}$. G. 1854 $^{23}/_{8}$ m. *Axeline Christina Carolina Örtendahl*, f. 1834 $^{12}/_{4}$ (Uppsala).

Barn:
1) *Axel*, f. 1855 $^{8}/_{9}$, ingenjör, drifver stor ingenjörsverksamhet i Brysseł och Indien. G. 1884 $^{5}/_{12}$ m. *Gertrude Mary Chandler* från Nordamerika, f. 1860 $^{2}/_{7}$.

Barn:
Robert Chandler, f. 1889 $^{2}/_{6}$.
Ellen Fritz, f. 1894 $^{21}/_{2}$.

2) *Axelina Christina Emelie (Essie)*, f. 1859 $^{1}/_{9}$. G. 1883 $^{4}/_{1}$ m. professorn vid Uppsala universitet, KNO 2 kl., LHA, LSkS, LVS, LHVS, fil. d:r *Simon Johannes Boëthius*, f. 1850 $^{6}/_{3}$.

Sandberg

(från Kungslena).

Svensk släkt från Västergötland. Äldste kände stamfadern Carl Olufsson, som bodde i Kungslena, lefde i slutet af 1600- och början af 1700-talen. Hans son Carl Carlssons son Fredrik, f. 1767, † 1810, kusk på Färdala i Västergötland, g. 2:o 1803 m. Catharina Lenman, antog namnet Sandberg och var fader till nedanstående Carl.

Carl, f. 1805, gårdsskomakare vid Kaflås, † 1893. G. 1834 m. Johanna Lundqvist, f. 1803, † 1885.

Barn:

1. *Anna Margareta*, f. 1835 $^{26}/_{8}$ (Öfvertorp, Ekedalen).
2. Fredrik, f. 1837, kontraktsprost, † 1906. G. 1:o 1864 m. Aurora Charlotta Lagerholm, f. 1834, † 1894; 2:o 1901 $^{20}/_{6}$ m. friherrinnan *Sigrid von Essen*, f. 1850 $^{16}/_{1}$ (Uppsala).

Barn, i 1:a giftet:

1) *Fredrik Nathanael*, f. 1865 $^{12}/_{3}$, fil. kand., komminister o. v. pastor i Helga Trefaldighets församling (Uppsala). G. 1894 $^{30}/_{11}$ m. *Harriet Isabella von Reis*, f. 1866 $^{5}/_{6}$.

Barn:

Sigrid Harriet Birgit Charlotta, f. 1895 $^{8}/_{9}$.
Signe Olivia Elisabeth, f. 1896 $^{13}/_{10}$.
Rolf Aron Fredrik, f. 1898 $^{15}/_{1}$.
Sigrid Harriet Margareta, f. 1902 $^{14}/_{1}$.

2) *Johanna Margareta (Hanna)*, f. 1866 $^{2}/_{11}$ (Gefle).
3) *Maria Charlotta*, f. 1868 $^{22}/_{5}$, sjuksköterska (Uppsala).
4) *Gerda Cecilia*, f. 1870 $^{13}/_{2}$, musikdirektör (Uppsala).
5) *Carl Samuel Andreas*, f. 1871 $^{29}/_{10}$, kapten vid Hälsinge reg:te, Tun Nich Ift 3 kl. (Gefle).
6) *Adolf Isak*, f. 1874 $^{11}/_{9}$, affärsman (Stockholm). G. 1900 $^{7}/_{12}$ m. *Anna Sofia Bellander*, f. 1873 $^{24}/_{8}$.

Barn:

Knut Gustaf Adolf (Göst a), f. 1903 $^{20}/_{3}$.
Nils Olof Kurt, f. 1904 $^{23}/_{10}$.
Margit Sigrid Charlotta, f. 1907 $^{10}/_{8}$.
Anna Birgitta (Britt), f. 1908 $^{9}/_{11}$.
Elsa Margareta, f. 1911 $^{5}/_{1}$.
Adolf Fredrik, f. 1913 $^{14}/_{4}$.

7) *Axel Benjamin*, f. 1874 $^{11}/_{9}$, kamrer vid Romanäs sanatorium (Tranås). G. 1913 $^{11}/_{9}$ m. *Alina Emilia (Annie) Andersson*, f. 1885 $^{1}/_{3}$.
8) *Laura Ingeborg Amalia*, f. 1876 $^{27}/_{10}$. G. 1905 $^{15}/_{12}$ m. kyrkoherden i Väster-Åker o. Dalby *Arvid Daniel Dyfverman*, f. 1878 $^{16}/_{9}$ (Balingsta).

9) *Johan Fritiof Daniel*, f. 1879 $^{23}/_{5}$, agronom, lärare vid Stockholms läns folkhögskola o. landtmannaskola i Väddö. G. 1909 $^{6}/_{5}$ m. Tyra Dyfverman, f. 1884, † 1913.

Barn:

Aurora Sigrid Maria (Maj), f. 1910 $^{8}/_{9}$.
Carl Olof Fritiof (Olle), f. 1911 $^{29}/_{11}$.

3. *Carl Gustaf*, f. 1839 $^{23}/_{3}$, kyrkoherde i Sjogerstad o. Rådene (Dala). G. 1872 $^{17}/_{5}$ m. *Anna Johanna Matilda Olbers*, f. 1844 $^{27}/_{6}$.

Barn:

Karl Levin Emanuel, f. 1873 $^{6}/_{5}$, fil. lic., kansliråd i Kungl. Maj:ts kansli, ledamot af folkskoleöfverstyrelsen (Stockholm).
Johanna Maria Elisabeth, f. 1875 $^{20}/_{3}$. G. 1908 $^{18}/_{8}$ m. rektorn vid kommunala mellanskolan i Hjo *John Heribert A:son Herbert*, f. 1871 $^{13}/_{3}$.
Ester Anna Wilhelmina, f. 1877 $^{9}/_{7}$ (Skara).
Fredrik Wilhelm Efraim, f. 1881 $^{6}/_{7}$, fil. lic., t. f. kanslisekreterare i Ecklesiastikdepartementet, amanuens i Socialstyrelsen (Stockholm).
Ruth Charlotta Eleonora, f. 1884 $^{2}/_{7}$ (Sjogerstad, Dala).

4. *Johan August*, f. 1841 $^{28}/_{8}$ (Öfvertorp, Ekedalen).
5. *Per Wilhelm*, f. 1844 $^{5}/_{3}$ (Öfvertorp, Ekedalen).
6. *Kristina*, f. 1847 $^{21}/_{5}$. G. 1889 $^{25}/_{3}$ m. f. landtbrukaren *Johan Alfred Tidblom*, f. 1844 $^{19}/_{4}$ (Sjöryd, Hjo).

Sandberg

(från Stockholm).

Handelsbetjänten Gustaf Sandberg sökte och erhöll 1807 burskap som kryddkramhandlare i Stockholm.

Litteratur: Sv. Släktkalendern 1912, 13.

Gustaf, f. 1781, kryddkramhandlare, † 1818. G. m. Maria Juliana Carotti, f. 1789, † 1825.

Söner:

1. Pehr Gustaf, f. 1806, vaktmästare vid Frimurarelogen i Linköping, † 1857. G. 1830 m. Anna Helena Wigholm, f. 1805, † 1892.

Barn:

1) *Gustaf Wilhelm*, f. 1831 $^{12}/_{6}$, f. d. revisor i lotsstyrelsen, kammarskrifvare i generalpoststyrelsen, RWO (Stockholm). G. 1864 $^{27}/_{10}$ m. Ida Sofia Eleonora Stjerncreutz, f. 1834, † 1895.

Barn:

Gustaf Fredrik, f. 1865 $^{3}/_{8}$, agronom, ex. bryggmästare (Stockholm).

Eva Maria, f. 1872 $^{3}/_{2}$. G. 1896 $^{19}/_{5}$ m. kronolänsmannen i Inlands Nordre härad i Bohuslän *Lars Fredrik Emanuel Börjeson*, f. 1863 $^{15}/_{10}$. Äg. o. beb. Kyrkenorum i Bohuslän (Stenungsund).

Signe Anna Eleonora, f. 1875 $^{24}/_{6}$. G. 1902 $^{4}/_{6}$ m. auditören vid Södra skånska infanteriregtet, ombudsmannen vid sparbanken i Lund o. ledamoten af stadsfullmäktige därst., RWO, *Torsten Uggla*, f. 1869 $^{27}/_{4}$.

Clara Emilia, f. 1877 $^{12}/_{8}$. G. 1908 $^{12}/_{11}$ m. postexpeditören, utgifvaren af Svenska Släktkalendern, f. d. bokauktionskommissarien i Stockholm, *Gustaf Magnus Elgenstierna*, f. 1871 $^{26}/_{8}$. Äg. o. beb. Villa Elghem (Lidingövillastad).

2) *Clara Maria*, f. 1832 $^{24}/_{8}$. G. 1861 $^{17}/_{10}$ m. handlanden Carl Jacob Jacobsson, f. 1817, † 1883. Beb. egen gård i Linköping.

3) *Thure Fredrik*, f. 1834 $^{25}/_{10}$, f. d. skogsförvaltare (Motala). G. 1871 m. Christine Persson, f. 1846, † 1895.

Son:

Gustaf Jacob, f. 1873 $^{3}/_{10}$, jägmästare i Frostvikens revir i Jämtland (Strömsund). G. 1901 $^{9}/_{4}$ m. *Didy Amalia Hahn*, f. 1876 $^{27}/_{3}$.

Barn:

Didy Fanny Christina (Stina), f. 1902 $^{6}/_{2}$.
Sten Thure Axel, f. 1903 $^{28}/_{12}$.

4) *Claes Albert*, f. 1842 $^{27}/_{4}$, f. d. köpman. Äg. hus i Stockholm.

5) *Henrik Theodor*, f. 1850 $^{31}/_{8}$, f. d. bokauktionskommissarie, direktör i fattigvårdsstyrelsen i S:t

Matteus församling, R W O. Äg. hus i Stockholm. G. 1909 $^{3}/_{7}$ m. *Ulrika Sofia Linnéa Elgenstierna*, f. 1875 $^{15}/_{4}$.

2. Carl Wilhelm, f. 1811, snörmakare i Göteborg, † 1858. G. 1844 m. Alida Sofia Kihlström, f. 1826, † 1879.

Barn:

Hildegard Alida Julia, f. 1847 $^{7}/_{7}$. G. 1867 $^{21}/_{10}$ m. konditorn Gustaf Bernhard Lindberg, f. 1837, † 1912 $^{7}/_{7}$ (Göteborg).

Elvira Sofia, f. 1849 $^{24}/_{1}$. G. 1874 $^{9}/_{8}$ m. godsägaren *Andreas Eliasson Sundberg*, f. 1845 $^{7}/_{12}$. Äg. o. beb. Stenung i Bohuslän (Stenungsund).

Carl Gustaf, f. 1850 $^{18}/_{8}$ (Göteborg).

Fredrik Wilhelm, f. 1852 $^{2}/_{8}$, journalist (New-York, Nordamerika). G. 1883 $^{14}/_{5}$ m. *Mary (Molly) Batcock*.

Clara, f. 1854 $^{13}/_{1}$. G. 1885 $^{14}/_{5}$ m. innehafvaren af apoteket Kronan i Linköping, apotekaren *Johan Alfred Elfström*, f. 1854 $^{25}/_{10}$.

Sandström

(från Björsäter).

Släkten härstammar från Björsäters socken i Östergötland, där äldste kände stamfadern, Nils Sandström, var organist och kantor. Han var gift med Anna Sofia Kindstrand och var fader till nedanstående Carl Petter.

Litteratur: Sv. Släktkalendern 1913.

Carl Petter, f. 1797, organist o. auktionsförrättare i Björsäter, † 1854. G. 1834 m. Sofia Carolina Liedberg, f. 1812, † 1858.

Barn:

1. Viktor, f. 1835, apotekare, † 1902. G. 1862 $^{12}/_{8}$ m. *Anna Elisabet Amanda Westerström*, f. 1840 $^{16}/_{2}$ (Stockholm).

Barn:

1) *Karl*, f. 1863 $^{27}/_{7}$, kamrerare vid Dalälfvarnes flottningsförening (Orsa). G. 1898 $^{26}/_{12}$ m. *Josefina Johanna Lovisa Roman*, f. 1868 $^{9}/_{7}$.

Barn:

Karl Olof Viktor, f. 1899 $^{23}/_{11}$.

Anna Lovisa, f. 1901 $^{5}/_{3}$.

Nils Gustaf Adolf, f. 1902 $^{31}/_{7}$.
Erik Magnus Reinhold, f. 1903 $^{16}/_{12}$.
Maria Josefina (Maja), f. 1906 $^{25}/_{4}$.

2) *Gustaf*, f. 1865 $^{11}/_{3}$, jur. utr. kand., vice häradshöfding, statsråd o. chef för justitiedepartementet, RNO (Stockholm). G. 1902 $^{9}/_{9}$ m. *Calla Maria Bergström*, f. 1876 $^{6}/_{1}$.

3) *Anna Emilia*, f. 1868 $^{13}/_{6}$. G. 1906 $^{4}/_{6}$ m. kronofogden i Västerbergslags fögderi *Hjalmar Rosberg*, f. 1869 $^{1}/_{12}$ (Smedjebacken).

4) *Signe Maria*, f. 1871 $^{22}/_{3}$, musiklärarinna (Stockholm).

5) *Nils Viktor*, f. 1874 $^{1}/_{2}$, direktör för Ångermanälfvens flottningsförening (Nyland). G. 1903 $^{12}/_{11}$ m. *Ida Maria Andersson*, f. 1868 $^{21}/_{12}$.

Barn:

Ebba Borghild Elisabet, f. 1905 $^{27}/_{12}$.
Signe Gunborg Harriet, f. 1907 $^{30}/_{7}$.
Nils Gustaf Erland, f. 1909 $^{2}/_{2}$.
Karl Viktor Roland, f. 1912 $^{23}/_{1}$.

2. *Nils*, f. 1837 $^{1}/_{11}$, f. d. klädesfabrikör (Norrköping). G. 1879 $^{23}/_{8}$ m. Hulda Sofia Mellqvist, f. 1841, † 1909.

3. *Carolina*, f. 1840 $^{25}/_{4}$. G. 1864 $^{25}/_{4}$ m. kyrkoherden i Östra Stenby Knut Hjalmar Kalén, f. 1827, † 1896 (Gårdeby).

4. *Emma*, f. 1846 $^{15}/_{7}$, väfboksförfattarinnan "Moster Emma". G. 1880 $^{7}/_{11}$ m. godsägaren Axel Anderson, f. 1842, † 1902 (Kneippbaden).

Santesson.

Gammal vidt utgrenad svensk släkt från Småland, känd sedan slutet af 1500-talet. Släktnamnet, af äldre hufvudgrenen under en längre tid skrifvet Santhesson, är bildadt af stamfaderns förnamn Sante. Dennes son Pehr Santesson, som skall hafva varit underhöfvidsman i konung Karl X Gustafs armé under krigen i Polen och Danmark, blef fader till Sante Pehrsson, † 1688, regementskvartermästare vid Jönköpings reg:te, g. m. Catharina Gyllensten. Med dennes två söner Pehr och Berend delade sig släkten i två hufvudgrenar. Pehr, f. 1670, † 1734, kyrkoherde i Moheda, skref släktnamnet Santhesson. I sitt gifte (1701) m. Helena Torpensis, f. 1680, † 1759, blef han fader till Sante Andreas Santhesson (se nedan), hvars sonson Adolf Leonard (liksom

dennes efterkommande), upptog den andra hufvudgrenens stafsätt Santesson. Ofvannämnde Berend Santesson, f. 1682, † 1754, ryttmästare vid Skånska Tremänningarne, hade i sitt 1718 ingångna gifte med Benedikta Catharina Billberg, f. 1701, † 1759, sönerna Otto, Gustaf och Nils (se nedan), från en hvar af hvilka nedanstående tre grenar af den yngre hufvudgrenen härstamma. Den äldre hufvudgrenen har blifvit kallad. Småländska släktgrenen, och en hvar af den yngre hufvudgrenens tre grenar resp. Skånska-, Göteborgs- och Karlshamsgrenen. Förutom nedanstående torde finnas andra nu lefvande medlemmar af släkten, tillhörande den äldre hufvudgrenen och härstammande från Adolf Leonards bröder hofrättskommissarien och godsägaren Carl Magnus Santhesson, f. 1799, † 1870, och godsägaren Gustaf Wilhelm Albrecht Santhesson, f. 1803, † 1878.

Litteratur: Anrep, Sv. Släktboken II.

Äldre hufvudgrenen.

Sante Andreas, f. 1704, prost o. kyrkoherde, † 1772. G. 2:o 1744 m. Margaretha Melander, f. 1715, † 1775.

Son, i 2:a giftet:

Johan, f. 1756, häradsskrifvare, † 1831. G. m. Ottiliana Fredrika Borteij, f. 1766, † 1848.

Son:

Adolf Leonard, f. 1796, sergeant, sedan landtbrukare, † 1852. G. 1827 m. Henrietta Lovisa Äbrinck, f. 1802, † 1858.

Barn:

(1) Axel Ferdinand, f. 1828, fanjunkare vid Södermanlands reg:te, † 1889. G. 1858 m. Eva Sofia Brattström, f. 1827, † 1906.

Barn:

a) *Edit Maria Lovisa*, f. 1859 $^{2}/_{10}$, folkskollärarinna (Bråhofda, Röl-Smedsta).
b) *Axel Leonard*, f. 1861 $^{8}/_{8}$, förvaltare vid Lindholmen i Skåne (Svedala).
c) *Gustaf Vilhelm*, f. 1864 $^{18}/_{1}$, fanjunkare vid Södermanlands reg:te, svärdsman, G M af R S:t An O (Malmköping). G. 1892 $^{29}/_{12}$ m. *Olga Maria Lundberg*, f. 1867 $^{11}/_{12}$.

Barn:

Ellen Maria, f. 1894 $^{7}/_{11}$.
Eva Maria, f. 1894 $^{7}/_{11}$.
Signe Elisabet, f. 1897 $^{20}/_{11}$.
Axel Gunnar, f. 1903 $^{12}/_{12}$.

d) *Anna Sofia Augusta*, f. 1865 $^{10}/_{9}$. G. 1894 $^{26}/_{3}$ m. klockaren o. organisten, f. d. folkskolläraren i Björkviks församling i Södermanland *Daniel Reinhold Kihlström*, f. 1853 $^{3}/_{3}$ (Yngerstrand, Björkvik).
e) *Selma Gunilla*, f. 1871 $^{17}/_{7}$ (Kättilstorp).

(2) *Hilda Maria*, f. 1841 $^{21}/_{3}$ (Katrineholm).
(3) *Gustaf Leonard*, f. 1843 $^{3}/_{10}$, f. d. färgerifabrikör (Nyköping). G. 1873 $^{4}/_{5}$ m. Elsa Eliasson Cederholm, f. 1840, † 1907.

Söner:

a) *Carl Adolf Elias*, f. 1873 $^{10}/_{9}$, fabrikör. Äg. gård i Eskilstuna. G. m. *Hilma Vilhelmina Serafia Stenholm*, f. 1881 $^{4}/_{9}$.

Barn:

Sven Gösta, f. 1905 $^{27}/_{6}$.
Carl Ivar Leonard, f. 1909 $^{1}/_{4}$.
Signe Hilma Maria, f. 1911 $^{27}/_{2}$.

b) *Sven Ruben*, f. 1880 $^{1}/_{11}$, färgerifabrikör (Nyköping). G. 1907 $^{19}/_{10}$ m. *Lilly Eva Märtha Malkusson*, f. 1881 $^{24}/_{12}$.

Barn:

Sven Gustaf Gunnar, f. 1908 $^{24}/_{11}$.
Ingrid Märtha, f. 1910 $^{28}/_{9}$.
Sven Folke, f. 1913 $^{28}/_{4}$.

Yngre hufvudgrenen.

Första grenen:

Otto, f. 1725, prost o. kyrkoherde, † 1800. G. 1:o 1755 m. Gya Tauson, f. 1713, † 1786.

Son:

Berndt Peter, f. 1757, regementspastor, † 1834. G. 1782 m. Maria Helena Giese, f. 1765, † 1816.

Son:

1) Otto Joachim, f. 1788, kapten, † 1845. G. 1820 m. Charlotta Bruzelius, f. 1796, † 1875.

Son:

Numa Leo Camillus, f. 1827, kyrkoherde i Abilds pastorat af Göteborgs stift, † 1886. G. 1879 $^{30}/_{10}$ m. *Hilda Fredrika Ingeborg Rahlander*, f. 1847 $^{5}/_{12}$ (Stockholm).

Söner:

a) *Otto Berendt Numa Fritiof*, f. 1881 $^{1}/_{7}$, korrespondenschef i aktb. Stockholms handelsbank, ordf. i Svenska kanotförbundet (Stockholm).

b) *Johan Arvid*, f. 1882 $^{10}/_{11}$.

c) *Carl Ludvig Rudolph*, f. 1884 $^{19}/_{1}$, chef för fondafdelningen i aktb. Sveriges privata centralbank (Stockholm). G. 1912 $^{17}/_{11}$ m. *Gunhild Anna Jenny Peterson*, f. 1887 $^{17}/_{6}$.

Son:

Berndt Gunnar Rudolph, f. 1913 $^{27}/_{8}$.

2) Sante Giese, f. 1793, landtbrukare, † 1861. G. 1:o 1819 m. Christina Elisabeth Hultin, f. 1797, † 1833; 2:o 1835 m. Maria Christina Dahlberg, f. 1813, † 1846.

Söner, i 1:a giftet:

(1) Anders Magnus Sante, f. 1829, bagaremästare, † 1878. G. 1856 m. Anna Carolina Johanna Lundqvist, f. 1832, †.

Dotter:

Anna Carolina Jeannette, f. 1858 $^{18}/_{7}$ (Ystad).

(2) Peter Adalrik, f. 1832, sadelmakare o. tapetserare, † 1907 $^{9}/_{5}$. G. 1860 $^{3}/_{8}$ m. *Olfrida Christina Hyllén*, f. 1839 $^{16}/_{12}$ (Ystad).

Barn:

Ida Maria, f. 1872 $^{4}/_{1}$. G. 1894 $^{25}/_{4}$ m. folkhögskoleföreståndaren, fil. kand. *Olov Bobeck*, f. 1858 $^{29}/_{7}$ (Eslöf).

Erik Adalrik, f. 1877 $^{12}/_{12}$, handelsresande (Malmö).

3) Carl Ludvig, f. 1795, godsägare, † 1873. G. 1820 m. Johanna Petronella Hjelm, f. 1795, † 1865.

Son:

Berndt Gustaf Adalrik, f. 1833, landtbrukare, † 1878. G. m. Götha Maria Palm, i hennes 2:a gifte, f. 1833, † 1898.

Barn:

a) *Albin Gustaf Ludvig*, f. 1869 $^{1}/_{3}$, distriktsveterinär i Tranås distrikt (Tranås). G. 1899 $^{16}/_{8}$ m. *Ebba Johanna Törnblom*, f. 1878 $^{23}/_{2}$.

Barn:

Maud Ebba Göta Lovisa, f. 1900 $^{29}/_{6}$.

Bernt Gustaf Arne, f. 1901 $^{19}/_{8}$.

b) *Anna Rickardina Gustafva*, f. 1875 $^{11}/_{10}$. G. 1905 $^{15}/_{2}$ m. reservlöjtnanten i K. Flottans reserv, föreståndaren för Hälsingborgs lotsstation, inspektören hos Svenska sällskapet för räddning af skeppsbrutna, R W O, *Anders Bengtsson Viksten*, f. 1867 $^{3}/_{5}$ (Hälsingborg).

Andra grenen:

Gustaf, f. 1739, grosshandlare o. skeppsredare i Göteborg, † 1790. G. 2:o 1773 m. Dorothea Elisabeth Matsen, f. 1746, † 1829.

Son:

Carl Gustaf, f. 1781, vice pastor, † 1819. G. 1807 m. Maria Margaretha Blix, f. 1784, † 1851.

Son:

1) Bernhard Theodor, f. 1813, apotekare, † 1886. G. 1:o 1843 m. Anna Sophia Winding, f. 1821, † 1850; 2:o 1853 m. Lydia Othilda Sandegren, f. 1820, † 1890.

Barn, i 1:a giftet:

(1) *Gustaf Henrik*, f. 1847 $^{3}/_{9}$, fil. d:r, aktuarie o. bibliotekarie vid Sveriges geologiska undersökning, K W O 2 kl., R N O (Stockholm). G. 1881 $^{6}/_{10}$ m. *Alma Lindberg*, f. 1857 $^{28}/_{8}$.

Barn:

a) *Gösta Bernhard Zakarias*, f. 1882 $^{15}/_{8}$, civiltopograf vid Rikets allm. kartverk, löjtnant i Fortifikationens reserv (Södertörns villastad). G. 1909 $^{12}/_{10}$ m. *Elsa Magnevill*, f. 1883 $^{13}/_{5}$.

Son:

Berndt, f. 1910 $^{5}/_{7}$.

b) *Märta Othilda Maria Eleonora*, f. 1884 $^{11}/_{7}$. G. 1913 $^{10}/_{7}$ m. kaptenen vid Vendes artillerireg:te, förste läraren vid artilleri- o. ingenjörhögskolan *Per Gustaf Sylwan*, f. 1875 $^{23}/_{4}$ (Kristianstad).

c) *Anna Carin Johanna*, f. 1885 $^{21}/_{7}$. G. 2:o 1912 $^{12}/_{11}$ m. byråingenjören i Väg- och vattenbyggnadsstyrelsen, löjtnanten i Väg- och vattenbyggnadskåren samt i Fortifikationens reserv *Elis Victor Thuresson*, f. 1882 $^{17}/_{4}$ (Stockholm).

(2) *Carl Adolf*, f. 1848 $^{29}/_{8}$, f. d. baningenjör vid statens järnvägar, RWO (Ljusdal). G. 1875 $^{26}/_{10}$ m. *Clara Mathilda Lilja*, f. 1845 $^{27}/_{8}$.

i 2:a giftet:

(3) *Anna Lovisa*, f. 1854 $^{2}/_{8}$. G. 1891 $^{2}/_{4}$ m. kaptenen vid Bohusläns reg:te Charles Herman Gerhard Heiberg, f. 1848, † 1904 (Göteborg).

(4) *Bernd t Harder*, f. 1855 $^{4}/_{9}$, med. lic., praktiserande läkare i Stockholm.

(5) *Julia Wilhelmina (Mina)*, f. 1858 $^{27}/_{8}$ (Göteborg).

(6) *Göran August*, f. 1860 $^{7}/_{10}$, verkst. direktör i aktb. Curator. Äg. o. beb. Villa Svanelid (Djursholm). G. 1893 $^{15}/_{4}$ m. *Anita Adrienne Peters-Krokisius* från Chile, f. 1872 $^{25}/_{6}$.

Barn:

Sante Göran Harder Krokisius, f. 1894 $^{23}/_{5}$.
Liane Adrienne Margareta Clarita, f. 1897 $^{17}/_{3}$.
Marion Anita Fermande, f. 1908 $^{13}/_{12}$.

(7) *Carolina Margareta*, f. 1861 $^{12}/_{9}$. G. 1:o 1890 $^{9}/_{12}$ m. stadsnotarien, vice häradshöfdingen Otto Emil Sandegren, f. 1854, † 1909; 2:o 1913 $^{26}/_{6}$ m. praktiserande läkaren i Stockholm, med. lic. *Thomas Gustaf Lindholm*, f. 1853 $^{24}/_{11}$.

2) Carl Gustaf, f. 1819, med. d:r, kir. mag., professor vid Karolinska institutet, öfverkirurg vid Serafimerlasarettet, † 1886. G. 1853 m. friherrinnan Lovisa Ulrika Wilhelmina von Düben, f. 1825, † 1883.

Barn:

(1) *Marie-Louise (Maja)*, f. 1854 $^{29}/_{6}$. G. 1881 $^{4}/_{5}$ m. direktören för Serafimerlasarettet o. öfverkirurgen därst., professorn i kirurgi vid Karolinska institutet, Kmstk NO, KWO 1 kl., KNS:t OO 1 kl., LVA, LKrVA, med. d:r *Johan Wilhelm (John) Berg*, f. 1851 $^{2}/_{3}$ (Stockholm).

(2) *Georg Harder*, f. 1858 $^{18}/_{1}$, godsägare, RWO. Äg. o. beb. Forsby i Södermanland (Ättersta). G. 1884 $^{18}/_{12}$ m. *Ida Philipson*, f. 1864 $^{2}/_{11}$.

Söner:

Carl Harder, f. 1885 $^{4}/_{12}$, fil. kand. (Uppsala).

Gunnar Henrik, f. 1886 $^{25}/_{11}$, agronom, inspektor (Forsby, Ättersta).

(3) Per Henrik, f. 1859, vice häradshöfding, verkst. direktör för Nobelstiftelsen, riksgäldsfullmäktig, † 1912 $^{4}/_{6}$. G. 1891 $^{3}/_{4}$ m. *Agnes Alfhild Fränckel*, f. 1870 $^{3}/_{4}$. Äg. Grinda i Värmdö skeppslag (Stockholm).

Barn:

Per Wilhelm, f. 1892 $^{22}/_{4}$, jur. stud. vid Stockholms högskola.

Karin Wilhelmina, f. 1893 $^{25}/_{9}$.

Greta Marie-Louise, f. 1898 $^{29}/_{4}$.

Olof Harder, f. 1900 $^{17}/_{3}$.

(4) *Carl Gustaf*, f. 1862 $^{5}/_{7}$, med. d:r, professor i farmakologi vid Karolinska institutet, medicinsk författare (Stockholm). G. 1892 $^{7}/_{4}$ m. *Hedvig Lovisa Carolina Lovén*, f. 1867 $^{13}/_{12}$.

Barn:

Carl Gustaf Christian, f. 1893 $^{15}/_{10}$, student vid Uppsala universitet.

Maja Johanna Wilhelmina, f. 1895 $^{5}/_{8}$.

Anna Lisa Augusta, f. 1897 $^{30}/_{12}$.

Lars Johan Henrik, f. 1901 $^{25}/_{12}$.

Tredje grenen:

Nils, f. 1741, brukspatron, skeppsredare, † 1816. G. 1:o m. (Christina Catharina Billing, f. 1748, † 1819); 2:o 1774 m. Elisabeth Margaretha Plantin, f. 1750, † 1818.

Söner, i 1:a giftet:

1. Casten Ludvig, f. 1772, kronolänsman med hofrättskommissarie titel, † 1819. G. 1806 m. Eva Margaretha Bergman, f. 1790, † 1858.

Söner:

1) Nils Abraham, f. 1808, tenngjutareålderman i Stockholm, † 1886. G. m. Catharina Wennström, f. 1809, † 1877.

Barn:

(1) *Frans Abraham Nikolaus*, f. 1834 $^{6}/_{7}$, f. d. tenngjutaremästare (Stockholm). G. m. *Aurora Maria Malvina Silfverdahl*, f. 1836 $^{16}/_{10}$.

Barn:

Carin Aurora Sofia, f. 1870 $^{15}/_{5}$, tjänsteman hos aktb. Stockholms diskontobank (Stockholm).

Elsa Maria Charlotta, f. 1873 $^{12}/_{5}$. G. 3:o 1909 $^{4}/_{7}$ m. löjtnanten vid Älfsborgs reg:te *Ernst Adolf Elfman*, f. 1879 $^{10}/_{2}$ (Borås).

Nils Erik Hjalmar, f. 1873 $^{12}/_{5}$ (Paris).

Kjerstin Margaretha Malvina, f. 1876 $^{23}/_{7}$. G. m. sjökaptenen *Tage Harald Wiberg*, f. 1865 $^{6}/_{9}$ (Göteborg).

(2) *Anna Charlotta*, f. 1841 $^{28}/_{6}$. G. 1:o 1865 $^{26}/_{4}$ m. löjtnanten Jonas Rist Gad, f. 1840, † 1866; 2:o 1875 $^{14}/_{6}$ m. tullöfverkontrollören Carl Gustaf Sjögren, f. 1838, † 1904 (Fjällnäs, Sundbyberg).

(3) Bror Axel, f. 1844, gravör, † 1909 $^{16}/_{6}$. G. 1875 $^{13}/_{6}$ m. *Zelma Sjöberg*, f. 1850 $^{24}/_{1}$ (Stockholm).

Dotter:

Greta Kristina Katarina, f. 1879 $^{2}/_{7}$. G. 1900 $^{9}/_{4}$ m. konstnären (etsaren) o. skriftställaren, läraren vid konsthögskolan, M L o. A, Eng Primerose M, Hed L af Eng Etsareinstitutet, *Axel Tallberg*, f. 1860 $^{23}/_{9}$ (Stockholm).

(4) *Margareta Wilhelmina (Minna)*, f. 1847 $^{8}/_{3}$. G. 1879 $^{15}/_{9}$ m. kamreraren hos Stockholms stads hälsovårdsnämnd Erik Ragnar Isæus, f. 1846, † 1907. Äg. o. beb. Villa Håga (Stocksund).

2) Johan, f. 1811, egendomsägare i Rouen, Frankrike, † 1886. G. m. Rose Aimée Demazières.

Dotter:

Marie Berthe, f. 1863 $^{24}/_{8}$. G. 1885 $^{16}/_{9}$ m. *Eugène Emanuel Guignan* (Rouen, Frankrike).

3) Berndt Oskar, f. 1815, tenngjutaremästare i Stockholm, † 1887. G. 1844 m. Emilia Charlotta Martheleur, f. 1824, † 1898.

Barn:

(1) *Amelie Margaretha*, f. 1847 $^{20}/_{3}$. G. 1868 $^{28}/_{11}$ m. konduktören vid Fortifikationen Richard Fernström, f. 1840, † 1905 (Stockholm).

(2) *Gustaf Adolph*, f. 1849 $^{15}/_{1}$, dekorationsmålare (Berlin).
(3) *Claës Ludvig*, f. 1852 $^{9}/_{10}$, f. d. verkmästare vid statens järnvägar (Enskede). G. 1:o m. Marie Louise Nerman, f. 1863, † 1892; 2:o m. (Ann Marie Rettig, f. 1867).

Barn, i 1:a giftet:
Lily, f. 1884 $^{7}/_{4}$. G. m. stationsskrifvaren vid statens järnvägar, löjtnanten i Gottlands infanterireg:tes reserv *Sigurd Gustaf P:son Risinger*, f. 1885 $^{4}/_{6}$ (Stockholm).
Berndt, f. 1888 $^{8}/_{5}$, styrman på utrikes ort.
Olav, f. 1890 $^{23}/_{8}$. Vistas i Nordamerika.

i 2:a giftet:
Anna Lisa, f. 1895 $^{9}/_{4}$.
Lars Erik, f. 1899 $^{28}/_{2}$.
Maja, f. 1900 $^{9}/_{7}$.
(4) *Carl Johan Emil*, f. 1860 $^{28}/_{9}$. Bosatt i Australien. Gift; en son.
(5) *Bror Fredrik*, f. 1863 $^{26}/_{9}$ (Sundbyberg). Gift; barn.

i 2:a giftet:
2. Berndt Olof, f. 1783, grosshandlare, bruksägare, † 1842. G. 1:o 1811 m. Johanna Charlotta von Castanie, f. 1791, † 1820; 2:o 1820 m. Eva Beata Drakenberg, f. 1791, † 1826; 3:o 1827 m. Carolina Ulrika Staël von Holstein, f. 1803, † 1857.

Söner, i 1:a giftet:
1) Gustaf Bernhard, f. 1812, godsägare, † 1878. G. 1:o 1843 m. Abela Sophia Liedholm, f. 1824, † 1851; 2:o 1854 $^{13}/_{6}$ m. *Maria Charlotta Margareta Grevillius*, f. 1824 $^{23}/_{12}$ (Jönköping).

Döttrar, i 1:a giftet:
Janna Ulrika, f. 1844 $^{24}/_{10}$, föreståndarinna för Västra elementarläroverket för flickor i Jönköping.
Hilda Charlotta, f. 1848 $^{10}/_{12}$, f. d. döfstumlärarinna (Jönköping).
Sophie Louise, f. 1850 $^{26}/_{6}$, slöjdlärarinna vid Västra elementarläroverket för flickor i Jönköping.

Abela Maria, f. 1851 $^{27}/_{7}$. G. 1876 $^{30}/_{12}$ m. fiskeriinspektören Nils Rudolf Ingevald Lundberg, f. 1844, † 1902. Äg. Djurkälla i Östergötland (Stockholm).

i 2:a giftet:

Anna Maria Susanna, f. 1855 $^{26}/_{9}$; föreståndarinna för Västra elementarläroverket för flickor i Jönköping.

2) Otto, f. 1813, kaptenlöjtnant, † 1856. G. 1845 m. Anna Beata Lundstedt, f. 1817, † 1878.

Son:

Fritz Bernhard Hugo, f. 1850 $^{8}/_{1}$, bandirektör vid statens järnvägar, RNO, RWO (Luleå). G. 1873 $^{14}/_{10}$ m. *Anna Beata Lychou*, f. 1853 $^{23}/_{10}$.

Barn:

a) *Otto Bernt*, f. 1874 $^{12}/_{12}$, fil. kand., adjunkt vid Uppsala folkskoleseminarium. G. 1901 $^{23}/_{8}$ m. *Gunhild Hederström*, f. 1877 $^{14}/_{9}$.

b) *Anna Beata (Annie)*, f. 1877 $^{18}/_{1}$. G. 1907 $^{9}/_{3}$ m. maskininspektoren vid statens järnvägar, civilingenjören *Per Gustaf Bjuggren*, f. 1876 $^{28}/_{3}$ (Luleå).

c) *Karl Hugo*, f. 1878 $^{27}/_{8}$, stadskamrerare i Luleå.

d) *Sigurd Hjalmar*, f. 1880 $^{28}/_{1}$, stationsskrifvare vid statens järnvägar (Ängelholm). G. 1906 $^{5}/_{4}$ m. *Greta Lönnborg*, f. 1880 $^{18}/_{7}$.

Barn:

Sven Waldemar Bernt, f. 1907 $^{15}/_{1}$.
Hans Olof Karl, f. 1907 $^{26}/_{12}$.
Karin, f. 1911 $^{10}/_{12}$.

3) Carl Theodor, f. 1815, löjtnant vid flottan, † 1865. G. 1847 m. Hedvig Wilhelmina Mörck, f. 1825, † 1894.

Barn:

(1) *Fredrique Juliana Carolina*, f. 1848 $^{8}/_{10}$. G. 1870 $^{3}/_{5}$ m. landshöfdingen Lars Wilhelm Samuel Lothigius, f. 1836, † 1913 (Stockholm).

(2) *Hilda Bernhardina*, f. 1856 $^{19}/_{3}$. G. 1881 $^{12}/_{7}$ m. f. d. majoren vid Skånska husarreg:tet.

RSO, RNO, RWO, GM *Casper Gustaf Salomon Ehrenborg*, i hans 2:a gifte, f. 1846 $^{15}/_{2}$ (Halmstad).

(3) *Berndt Otto Ivar*, f. 1858 $^{11}/_{4}$, ingenjör, ordf. i styrelsen för Asarums sparbank, vice ordf. i styrelsen för Karlshamns lasarett, ordf. i Asarums sockens kommunalstämma, RWO. Äg. o. beb. Janneberg i Blekinge (Karlshamn). G. 1888 $^{19}/_{5}$ m. *Karin Gertrud Renström*, f. 1863 $^{6}/_{5}$.

Barn:

Hedvig Maria, f. 1890 $^{5}/_{8}$.
Nils Bernhard Victor, f. 1892 $^{6}/_{6}$.
Carl Wilhelm, f. 1896 $^{30}/_{9}$.
Bernt Hugo, f. 1898 $^{1}/_{4}$.

Schale 1912 13. — **Schalén** 1913. — **Schartau** 1912, 13.

Schenström
(från Västergötland).

Denna släkt, som icke har samband med en släkt med samma namn, antaget efter staden Skenninge, härstammar från Sjene by, hvaraf namnet är taget, i Marks härad i Älfsborgs län. Äldste kände stamfadern Jonas Månsson föddes därst. omkr. 1650, blef handlande i Borås och g. m. Marta Hansdotter. Sonen Magnus Jonasson Schenström, f. 1678, † 1741, handlande och rådman i Västerås samt ägare af Rammäs och Bäckhammars bruk i Västmanland, hade i sitt 1712 ingångna gifte med Engel Funck, f. 1695, † 1742, bland flera barn sonen Johan, f. 1717, † 1792, handlande och rådman i Västerås, godsägare, g. 1739 m. Anna Engel Dragman, f. 1719, † 1794, från hvars äldste son, nedanstående Johan Magnus, alla nu lefvande medlemmar af släkten härstamma. Förutom nedanstående finnas ännu lefvande ättlingar af Johan Magnus' son, kaptenen Johan Jakob Schenström, f. 1779, † 1825, om hvilka uppgifter icke kunnat erhållas.

Litteratur: Leijonhufvud. Ny Sv. Släktbok; Sv. Släktkalendern 1913.

Johan Magnus, f. 1747, borgmästare i Västerås, bruksägare, † 1828. G. 1:o 1773 m. Anna Margareta

Steinholtz, f. 1752, † 1799; 2:o 1801 m. Kristina Graan, i hennes 3:e gifte, f. 1770, † 1832.

Söner, i 1:a giftet:

1. Jonas Peter, f. 1774, häradshöfding, lagman, † 1825. G. 1801 m. Helena Katarina Wiksell, f. 1779, † 1832.

Son:

Carl Magnus Oscar, f. 1813, borgmästare i Köping, † 1900. G. 1842 m. Johanna Kristina Ottilia Regnell, f. 1817, † 1875.

Söner:

(1) *Oscar Ludvig Maximilian (Max)*, f. 1843 $^{25}/_{8}$, f. d. häradshöfding i Västmanlands läns norra domsaga, ordf. i styrelsen för riksbankens afdelningskontor i Västerås o. hos stadsfullmäktige i nämnda stad, RNO. G. 1885 $^{15}/_{6}$ m. *Marie Julie Lerche Johansen* från Norge, f. 1854 $^{20}/_{9}$.

Döttrar:

Lilly Augusta Jeannette, f. 1886 $^{13}/_{10}$.
Augusta Julie Marie, f. 1888 $^{25}/_{4}$. G. 1911 $^{16}/_{9}$ m. marinläkaren af 2 gr. vid marinläkarkåren, med. lic. *Erik Daniel Rudberg*, f. 1883 $^{17}/_{2}$ (Stockholm).
Jeannette Maximiliana, f. 1890 $^{17}/_{7}$.
Astrid Marie Sofie, f. 1892 $^{18}/_{11}$.

(2) *Rolf Oscar Alexander*, f. 1845 $^{14}/_{7}$, major i armén, f. d. major vid Hälsinge reg:te, skriftställare, grundläggare af det första sjukgymnastiska institutet i Paris, RSO, RWO, KSp O Isab Cath 1 kl., RFrHL, RNS:t O O (Kristiania). G. 1880 m. *Wilhelmina Holmboe (Lhombino)* från Norge, operasångerska.

Barn:

Rodolfa, f. 1881, operasångerska. Kallar sig *Lhombino*.
Vilhelm, f. 1885, ingenjör (New-York).
Jeanne, f. 1889, sjukgymnast (Paris).

2. Isak Fredrik, f. 1781, grosshandlare i Gefle, † 1819. G. m. Aurora Charlotta Rickman, f. 1793, † 1878.

Son:

Isak Vilhelm, f. 1818, öfverste, † 1902. G. 1846 m. Mariana Lovisa Trafvenfelt, f. 1823, † 1876.

Dotter:

Sofie Louise, f. 1847 $^{25}/_{6}$. G. 1872 $^{20}/_{7}$ m. öfverstelöjtnanten Gustaf Blix, f. 1837, † 1909. Äg. o. beb. Östuna i Västmanland (Valskog).

3. Gustaf Adolf, f. 1783, godsägare, † 1840. G. 1816 m. Eva Christina Boëthius, f. 1792, † 1875.

Son:

Johan Jacob, f. 1820, godsägare, † 1880. G. 1866 $^{20}/_{5}$ m. *Anna Elisabet Gerdtsdotter*, f. 1827 $^{24}/_{5}$ (Bysingsberg, Djursholm).

Barn:

(1) *Eva Christina*, f. 1869 $^{22}/_{8}$ (Bysingsberg, Djursholm).

(2) *Jacob Edvard*, f. 1869 $^{22}/_{8}$, agronom, anställd hos Stockholms stads landtegendomsnämnd. Äg. o. beb. villa Bysingsberg (Djursholm). G. 1897 $^{12}/_{9}$ m. Hulda Ebba Greta Charlotta Boberg, f. 1874, † 1898.

Son:

Johan Håkon Theofron, f. 1898 $^{14}/_{7}$.

i 2:a giftet:

4. Carl Erik, f. 1803, major, † 1875. G. 1832 m. Hedvig Gustafva Robertina von Unge, f. 1805, † 1878.

Barn:

1) Carl Victor, f. 1833, major, † 1893. G. 1859 m. Emilie von Knorring, f. 1834, † 1905.

Son:

Carl Ferdinand (Fenne), f. 1860 $^{12}/_{7}$, major vid Dalreg:tet, skriftställare, RSO, RWO. Äg. St. Klingsbo med Klingsbo kvarn o. såg i Dalarne (Falun). G. 1890 $^{28}/_{1}$ m. *Anna Christine Magdalena (Christel) Jörgensen* från Als, f. 1866 $^{17}/_{1}$.

Döttrar:

Mildred Viktoria, f. 1894 $^{20}/_{1}$.
Hjördis Carola, f. 1895 $^{6}/_{9}$.
Kristel Mikala, f. 1897 $^{6}/_{8}$.

2) Johan Gerhard, f. 1837, kapten, † 1901. G. 1:o 1864 m. Brita Elina Sandlund, f. 1841, † 1878; 2:o 1881 $^{16}/_{8}$ m. *Lovisa Fredrika (Louise) Holmin*, f. 1842 $^{13}/_{12}$ (Västerås).

Barn, i 1:a giftet:

(1) *Carl Gerhard*, f. 1866 $^{5}/_{8}$, civilingenjör, afdelningsingenjör vid statens järnvägsbyggnad Järna—Norrköping (Kolmården). G. 1899 $^{7}/_{11}$ m. *Hedvig Ellen von Fieandt*, f. 1872 $^{14}/_{1}$.

Döttrar:

Brita Elina Carlsdotter, f. 1900 $^{23}/_{9}$.
Tora Fredrika Carlsdotter, f. 1902 $^{5}/_{7}$.
Anna Elisabeth (Anna Lisa) Carlsdotter, f. 1903 $^{24}/_{10}$.
Eva Marianne Carlsdotter, f. 1907 $^{24}/_{2}$.

(2) *Hedvig Emilia (Emmy)*, f. 1867 $^{24}/_{7}$ (Stockholm).

(3) *Signe Elina*, f. 1871 $^{11}/_{4}$. G. 1907 $^{4}/_{3}$ m. verkst. direktören i Korsnäs sågverks aktb. *Gerhard Henrik (Gerdt) Zimmerman*, f. 1868 $^{31}/_{12}$ (Gefle).

(4) *Johan Erik Birger*, f. 1873 $^{7}/_{3}$. Arr. o. beb. Lindhof i Södermanland (Rönninge). G. 1911 $^{1}/_{7}$ m. *Anna Ruth Werner*, f. 1881 $^{11}/_{11}$.

Son:

Carl-Erik, f. 1912 $^{20}/_{3}$.

(5) *Henriette*, f. 1874 $^{11}/_{9}$. G. 1909 $^{11}/_{9}$ m. afdelningschefen vid Holmens bruk *Per Arvid Boëthius*, f. 1871 $^{20}/_{12}$ (Norrköping).

(6) *Gerdt*, f. 1876 $^{9}/_{6}$. Arr. o. beb. Boo på Värmdön. G. 1907 $^{23}/_{10}$ m. *Agda Aurora Rosander*, f. 1879 $^{17}/_{12}$.

Barn:

Gerdt, f. 1909 $^{6}/_{7}$.
Kerstin, f. 1912 $^{5}/_{3}$.

i 2:a giftet:

(7) *Lovisa (Lisa)*, f. 1886 $^{17}/_{8}$, lärarinna vid samskolan i Grängesberg.

3) *Henriette Robertina Christina*, f. 1843 $^{3}/_{4}$. G. 1871 $^{17}/_{1}$ m. öfversten Waldemar Anshelm Gotthard Nisbeth, f. 1841, † 1907 (Stockholm).

5. Birger August, f. 1805, auditör, regementsskrifvare, † 1881. G. 1834 m. Eva Charlotta Vilhelmina Montan, f. 1814, † 1898.

Söner:

1) *Birger Vilhelm*, f. 1837 $^{14}/_{8}$, vice häradshöfding, ombudsman hos Västmanlands läns brandstodsbolag, f. d. auditör o. regementsintendent vid Väst-

manlands reg:te, bankdirektör, RNO, RWO, GM (Västerås). G. 1875 $^{20}/_{11}$ m. Ellen Jenny Charlotta Charpentier, f. 1849, † 1894.

Barn:

Magnus Reinhold August, f. 1876 $^{8}/_{9}$, ingenjör (Västerås).

Carl Birger Reinhold, f. 1883 $^{14}/_{4}$, löjtnant vid Upplands artillerireg:te, kontrollofficer (Stockholm). G. 1912 $^{2}/_{11}$ m. *Else Maren Dorthe Hermione Juel*, f. 1886 $^{3}/_{2}$.

Signe Ellen Justina, f. 1884 $^{6}/_{9}$. G. 1907 $^{8}/_{5}$ m. öfveringenjören vid Allm. Svenska Elektriska aktb. i Västerås *Carl Gabriel Silvander*, f. 1876 $^{5}/_{12}$.

2) Carl August, f. 1845, major, bankdirektör, † 1913 $^{13}/_{2}$. G. 1874 $^{8}/_{3}$ m. *Edla Elisabeth Ottilia Mossberg*, f. 1854 $^{29}/_{11}$ (Uppsala).

Barn:

(1) *Ludvig August*, f. 1875 $^{5}/_{2}$, kapten o. kompanichef vid Västmanlands reg:te, K. Maj:ts ombud i styrelsen för Västmanlands skytteförbund, Off Rum Kr O, Turk Medj O 4 kl., Carol I:s J M, Sk G M. Beb. egen villa i Västerås. G. 1901 $^{18}/_{10}$ m. *Karin Mathilda Sofia Elisabeth Borgström*, f. 1874 $^{9}/_{3}$.

Barn:

Georg Gustaf Magnus August, f. 1902 $^{28}/_{10}$.
Signe Margareta Sofia Elisabet, f. 1905 $^{26}/_{5}$.
Gunnar Carl Ludvig August, f. 1907 $^{5}/_{3}$.
Curt Manolé Henrik August, f. 1911 $^{2}/_{9}$.

(2) *Carl Otto*, f. 1877 $^{23}/_{1}$, förvaltare vid Högfors bruk i Västmanland (Högfors).

(3) *Edla Elisabeth Charlotta (Lizzie)*, f. 1878 $^{31}/_{8}$, gymnastikdirektör. G. 1908 $^{7}/_{7}$ m. ingenjören *Willy Kinberg*, f. 1877 $^{15}/_{10}$ (Freiburg, Baden).

(4) *Eva Justina Ottilia*, f. 1881 $^{20}/_{11}$. G. 1907 $^{18}/_{8}$ m. docenten vid Karolinska institutet, praktiserande läkaren i Stockholm, med. d:r *Erik Gunnar Nyström*, f. 1877 $^{19}/_{1}$. Äg. del i hus i nämnda stad.

(5) *Curt Jonas August*, f. 1833 $^{28}/_{2}$, civilingenjör, direktör o. delägare i Comp. Gommifère de Paucartambo (La Paz, Bolivia, Syd-

amerika). G. 1913 $^{1}/_{6}$ m. *Alicia de Jáñez* från Bolivia, f. 1896 $^{18}/_{11}$.

(6) *Anna Emilia*, f. 1884 $^{11}/_{5}$, lärarinna i fackskolan för huslig ekonomi i Uppsala.

(7) *Ellen Augusta*, f. 1884 $^{11}/_{5}$. G. 1905 $^{18}/_{5}$ m. kaptenen i K. Flottans reserv, artilleridirektören vid aktb. Bofors-Gullspångs kanonverkstäder, RDDO, GMfbg, *Carl Gustaf Wahlberg*, f. 1870 $^{5}/_{9}$ (Bofors).

(8) *Johan Magnus (John)*, f. 1886 $^{19}/_{6}$, e. jägmästare, assistent i Öfre Byske revir (Arvidsjaur). G. 1912 $^{3}/_{11}$ m. *Thyra Theresia Ellström*, f. 1889 $^{16}/_{5}$.

Schneidler 1912, 13.

Scholander.

Släkten lär enligt en uppgift härstamma från en skollärare i Blekinge, hvilken bildat namnet af latinska ordet schola, enligt en annan från en medlem af adliga ätten Stålarm, hvilken blifvit utfattig genom reduktionen och flyttat till Skåne samt i Skoglösa socken inköpt ett hemman och antagit namnet Scholander. Äldste kända stamfadern för släktens äldre gren eller Stockholmsgrenen var bagaren i Landskrona Torkel Scholander, f. 1710, † 1787, som i sitt gifte med Theodora Holmbeck, † 1780, blef fader till Nils Mathias (se nedan). Torkel Jönsson Scholander, f: 1725, † 1799, likaledes bagare i Landskrona, som antagligen var kusin till den äldre Torkel Scholander, hade i sitt gifte med Maria Christina Ram, † 1779, nedanstående son Nils Henrik, från hvilken den yngre grenen härstammar.

Litteratur: Sv. Släktkalendern 1912, 13.

Äldre grenen:

Nils Mathias, f. 1758, tulluppsyningsman, † 1796. G. 1780 m. Elisabeth Brusewitz, i hennes 1:a gifte, f. 1756, † 1821.

Son:

Georg Fredrik, f. 1785, kamrerare i postverket, † 1824. G. 1813 m. Catharina Rebecca Nyström, f. 1787, † 1866.

Son:

Fredrik Wilhelm, f. 1816, professor, förste intendent vid öfverintendentsämbetet, arkitekt, akvarellmålare, skald o. tonsättare, † 1881. G. 1851 m. Catharina Sofia Nyström, f. 1830, † 1912.

Barn:

(1) Erik, f. 1854, civilingenjör, disponent vid Hököpinge sockerbruk, † 1899. G. 1895 $^{11}/_{9}$ m. *Blenda Linnéa Gabriella Sjölin*, i hennes 1:a gifte, f. 1876 $^{25}/_{12}$ (Villa Hemmet, Enskede).

Son:

Arne Fredrik, f. 1896 $^{11}/_{6}$.

(2) *Maria Helena*, f. 1856 $^{29}/_{2}$. G. 1878 $^{15}/_{5}$ m. ekonomidirektören i Göteborgs Handelstidnings aktb. *Torsten Hedlund*, f. 1855 $^{1}/_{8}$ (Utbynäs, Göteborg).

(3) *Sven*, f. 1860 $^{21}/_{4}$, konsertsångare, kanslist v K M O, R R S:t St O 2 kl., R Bad Z Löw O m ekl, R D D O, R Pr R ÖO 4 kl. Äg. o. beb. Villa Luthagen (Djursholm). G. 1889 $^{23}/_{6}$ m. *Charlotta Sophia Johanna (Lotten) von Bahr*, f. 1867 $^{14}/_{5}$.

Barn:

Carin Elisabeth (Lisa), f. 1890 $^{4}/_{5}$, sångerska.
Sten Fredrik Otto, f. 1893 $^{17}/_{6}$.
Eva Charlotta, f. 1894 $^{8}/_{12}$.
Ingrid Irene, f. 1897 $^{17}/_{6}$.
Stig Sven Wilhelm, f. 1901 $^{26}/_{4}$.
Victoria Anna (Vanna) Svensdotter, f. 1906 $^{13}/_{9}$.

(4) *Eleonora Sofia (Ellen)*, f. 1861 $^{20}/_{11}$. G. 1887 $^{3}/_{6}$ m. artisten (målaren), f. d. professorn, K W O 1 kl., R N O, L Fr K A, *Johan Julius Ferdinand Kronberg*, i hans 2:a gifte, f. 1850 $^{11}/_{12}$. Äg. o. beb. Lilla Skuggan (Värtan).

(5) *Anna Katarina*, f. 1864 $^{3}/_{12}$, artist (målarinna). G. 1888 $^{5}/_{4}$ m. arkitekten, K N O 2 kl., K W O 2 kl., O II Jmt, St Off It Kr O, R Fr H L, R N S:t O O, R Pr R ÖO 3 kl., Off Fr Instr publ, *Gustaf Ferdinand Boberg*, f. 1860 $^{11}/_{4}$. Äg. o. beb. Villa Vintra å Djurgården (Stockholm).

(6) *Torkel Fredrik*, f. 1871 $^{28}/_{11}$, civilingenjör, G V:s Olymp M (Stora Skuggan, Värtan). G. 1900 $^{5}/_{4}$ m. *Agnethe Faije-Hansen* från Norge, f. 1875 $^{24}/_{1}$.

Barn:
Carin Magdalena, f. 1901 $^{27}/_{1}$.
Eugenie (Enni), f. 1904 $^{7}/_{7}$.
Per Fredrik, f. 1905 $^{29}/_{11}$.

Yngre grenen:

Nils Henrik, f. 1763, kyrkoherde, prost, † 1829. G. 1:o 1799 m. Anna Maria Trägårdh, f. 177 , † 1813; 2:o 1816 m. Maria Hellberg, f. 1794, † 1884.

Söner, i 1:a giftet:

1. Hans Peter, f. 1800, kyrkoherde, prost, † 1866. G. 1841 m. Maria Magdalena Hafström, f. 1818, † 1908.

Barn:

1) *Hilma Maria Magdalena*, f. 1844 $^{17}/_{12}$. G. 1862 $^{10}/_{9}$ m. professorn, med. d:r Gustaf Sven Trägårdh, f. 1832, † 1886 (Lund).
2) *Mathilda Charlotta Elisabeth*, f. 1847 $^{29}/_{3}$. G. 1876 $^{18}/_{9}$ m. majoren i armén, kaptenen i Södra Skånska infanterireg:tets reserv, RSO, *Herman Ekström*, f. 1844 $^{23}/_{12}$ (Trälleborg).
3) Axel Johan, f. 1850, grosshandlare, † 1891. G. 1878 $^{1}/_{11}$ m. *Hilma Charlotta Lundberg*, f. 1857 $^{3}/_{12}$.

Barn:

(1) *Hans Erik*, f. 1879 $^{23}/_{8}$, fil. d:r, kyrkoherde i Fulltofta o. Östra Espinge församlingars pastorat af Lunds stift, predikant vid länslasarettet i Hörby (Fulltofta). G. 1910 $^{19}/_{6}$ m. *Sigrid Maria Herdin*, f. 1875 $^{15}/_{10}$.

Barn:

Axel Hans Erik, f. 1911 $^{8}/_{8}$.
Kerstin Maria, f. 1913 $^{14}/_{2}$.

(2) *Hilma Maria*, f. 1881 $^{22}/_{2}$. G. 1900 $^{5}/_{4}$ m. professorn i grekiska språket o. litteraturen vid Lunds universitet, fil. d:r *Claës Lindskog*, f. 1870 $^{15}/_{6}$ (Finngården, Lund).
(3) *Nils Axel Fredrik*, f. 1882 $^{3}/_{7}$, med. kand. (Lund).
(4) *Sigrid Elisabeth (Lisa)*, f. 1884 $^{1}/_{5}$. G. 1905 $^{6}/_{6}$ m. fiskalen vid hofrätten öfver Skåne o. Blekinge, jur. o. fil. kand. *Karl Johan Daniel Schlyter*, f. 1879 $^{21}/_{12}$ (Kristianstad).
(5) *Carl Gustaf Wilhelm*, f. 1885 $^{20}/_{9}$, kontorist (Malmö).

4) *Alma Carolina Christina*, f. 1852 $^{17}/_{8}$. G. 1873 $^{17}/_{6}$ m. lektorn Martin Axel Christian Berlin, f. 1845, † 1902 (Jönköping).

2. Lars, f. 1802, provinsialläkare, † 1884. G. 1838 m. Anna Appeltofft, f. 1813, † 1875.

Barn:

1) Hans Alfred, f. 1842, stationsinspektor vid statens järnvägar, † 1913 $^{29}/_{7}$. G. 1874 m. Nanny Maria Adolfina Sjöman, f. 1855, † 1906.

Barn:

(1) *Karl Birger Alfred*, f. 1877 $^{5}/_{2}$, tjänsteman vid statens järnvägar (Eslöf). G. 1910 m. *Blenda Rydberg*, f. 1889 $^{6}/_{4}$.

Son:

Karl Alfred Bertil, f. 1911 $^{29}/_{6}$.

(2) *Ellen Hilma Adolfina*, f. 1878 $^{14}/_{8}$, postexpeditör i Lysekil. G. 1906 $^{11}/_{4}$ m. grosshandlaren Elof Rosell, f. 1878, † 1908.

(3) *Gärda Nanny Bärta Maria*, f. 1883 $^{6}/_{7}$. G. 1906 $^{11}/_{11}$ m. inneh. af advokatfirman Cederblad & Co i Linköping, e. o. hofrättsnotarien *Karl Rudolf Cederblad*, f. 1876 $^{28}/_{8}$.

(4) *Evy Anna Helena*, f. 1888 $^{20}/_{10}$.

2) *Anna Maria Alfhild*, f. 1844 $^{19}/_{7}$. G. 1871 $^{16}/_{8}$ m. häradsskrifvaren Jakob Wiman, f. 1822, † 1890 (Göteborg).

3) *Carl Theodor*, f. 1846 $^{8}/_{9}$, med. lic., distriktsläkare i Storkyrkoförsamlingen i Stockholm o. vaccindepotföreståndare därst., RWO, GM. G. 1:o 1885—1893 m. Anna Elisabeth Jansen, f. 1855; 2:o 1894 $^{29}/_{10}$ m. *Dagmar Sofia Ottilia Bräkenhielm*, f. 1866 $^{1}/_{7}$.

Barn, i 1:a giftet:

Ellen, f. 1886 $^{21}/_{8}$. G. 1907 $^{5}/_{12}$ m. praktiserande läkaren i Göteborg, med. lic. *Axel Theodor Wiman*, f. 1874 $^{25}/_{10}$.

i 2:a giftet:

Carl Helge, f. 1896 $^{29}/_{3}$.

Gulli Dagmar Elisabeth, f. 1897 $^{13}/_{5}$.

Irma Dagmar Maria, f. 1898 $^{4}/_{8}$.

3. Carl Gustaf, f. 1805, fanjunkare, landtbrukare, † 1878. G. m. Maria Kristina Neuman, f. 1806, † 1889.

Barn:

1) *Nils Henrik*, f. 1833 $^{4}/_{2}$, kyrkoherde i Norrvidinge o. Dagstorps församlingars pastorat (Norr-

vidinge). G. 1869 $^{9}/_{6}$ m. *Anna Georgina Amalia (Amelie) Herslow*, f. 1840 $^{18}/_{4}$.

Barn:

(1) *Anna Maria Henrika*, f. 1870 $^{10}/_{5}$. G. 1899 $^{20}/_{9}$ m. kaptenen o. kompanichefen vid Gottlands infanterireg:te *Bengt L:son Francke*, f. 1870 $^{28}/_{5}$ (Visby).

(2) *Carl Georg Esaias*, f. 1871 $^{27}/_{9}$, stationsinspektor vid statens järnvägar (Kumla). G. 1902 $^{12}/_{2}$ m. *Tyra Bond*, f. 1871 $^{5}/_{11}$.

Adoptivdotter:

Astrid Wilhelmina Elisabeth, f. 1908 $^{6}/_{11}$.

(3) *Nikolina Gustafva Elisabeth*, f. 1873 $^{27}/_{6}$. G. 1902 $^{14}/_{8}$ m. adjunkten vid Högre allmänna läroverket i Karlskrona, fil. kand., *Pehr Ramhult*, f. 1857 $^{12}/_{1}$.

(4) *Ernst Henrik Martin*, f. 1876 $^{11}/_{10}$, rektor för Anderslöfs kommunala mellanskola (Anderslöf). G. 1912 $^{1}/_{1}$ m. *Ruth Jeansson*, f. 1891 $^{15}/_{12}$.

(5) *Carl Thorsten Leopold*, f. 1878 $^{28}/_{9}$, förste stationsskrifvare (Sjöbo). G. 1911 $^{15}/_{8}$ m. *Nanny Sjöström*, f. 1888 $^{15}/_{8}$.

Son:

Carl Henrik Sven, f. 1912 $^{21}/_{9}$.

(6) *Maria Christina Amalia*, f. 1880 $^{4}/_{2}$.

2) *Gustaf Theodor*, f. 1836 $^{15}/_{12}$, f. d. fanjunkare, svärdsman (Malmö). G. 1874 $^{4}/_{7}$ m. *Elina Fredrika Kristina Högstedt*, f. 1849 $^{2}/_{12}$.

Barn:

(1) *Carl Daniel*, f. 1876 $^{25}/_{11}$, kronolänsman i Vemmenhögs härads västra distrikt (Östra Torp). G. 1910 $^{21}/_{8}$ m. *Beath Carolina Bengtsson*, f. 1884 $^{12}/_{12}$.

Dotter:

Elsa Gunborg Fredrika, f. 1911 $^{15}/_{11}$.

(2) *Ulla Charlotta*, f. 1878 $^{30}/_{9}$ (Malmö).

3) *Gustafva Charlotta*, f. 1839 $^{13}/_{8}$ (Malmö).

i 2:a giftet:

4. Teodor Alexis, f. 1822, landtbrukare, † 1900. G. 1847 m. Karolina Antonia Laurentia Wieslander, f. 1822, † 1882.

Barn:

1) *Tekla Elvira Karolina*, f. 1851 $^{23}/_{9}$ (Rosenhult, Förslöf).

2) *Alma Laurentia*, f. 1853 $^{20}/_{5}$. G. 1880 $^{4}/_{12}$ m. Johan Gustaf Fredrik Hofverberg, f. 1848, † 1900 (Halmstad).
3) Sante Emil Vitalis, f. 1856, kyrkoherde, † 1913 $^{31}/_{1}$. G. 1893 $^{8}/_{6}$ m. *Anna Hilda Kristina Lejman*, f. 1865 $^{18}/_{12}$ (Förslöf).

Barn:
Anna Karolina Elisabet, f. 1897 $^{3}/_{10}$.
Erik Fritiof Teodor, f. 1899 $^{25}/_{1}$.
Sven Emil Lejman, f. 1900 $^{9}/_{7}$.

4) *Richard Verner Georg*, f. 1863 $^{22}/_{5}$, landtbrukare. Äg. o. beb. Rosenhult i Skåne (Förslöf). G. 1891 $^{30}/_{4}$ m. *Marie Olsen*, f. 1862 $^{25}/_{6}$.

Son:
Helge Axel, f. 1893 $^{26}/_{11}$.

Schotte.

Uppgifves vara Wallonsläkt. Släktens förste kände medlem var Christian Schotte, f. 1624, † 1704, barberare, fältskär och rådman i Göteborg, dit han på 1650-talet inflyttade. Från två hans söner delade sig släkten i två hufvudgrenar: Christian, f. 1657, † 1705, stadsfältskär i Vadstena, blef stamfader för den äldre eller östgötagrenen, och Mattias, f. 1661, † 1728, bokhållare vid Tyska skolan i Göteborg, stamfader för den yngre eller Västgötagrenen. Af dessa är östgötagrenen helt och hållet utdöd. Af Västgötagrenen flyttade en medlem Per Schotte, f. 1750, † 1804, sonson till Matthias Schotte, till Södermanland, hvarest han blef ägare af Hammarby gård i socknen med samma namn. Hans son, handlanden och rådmannen i Eskilstuna Per Gustaf Schotte, f. 1789, † 1863, och dennes andra hustru Sofia Siefert, f. 1802, † 1867, voro föräldrar till nedannämnda Gustaf Viktor Schotte, hvars afkomlingar äro de enda nu lefvande af den fordom talrika släkten.

Litteratur: Sv. Ättartal 1889, 1890, 1891; Sv. Släktkalendern 1912, 13.

Gustaf Victor, f. 1823, fil. d:r., lektor och rektor i Nyköping, † 1888. G. 1859 $^{15}/_{10}$ m. *Maria Wilhelmina (Minna) Hollgren*, f. 1838 $^{10}/_{12}$ (Schottegården, Lidingö Villastad).

Barn:
1. *Per Axel Viktor*, f. 1860 $^{13}/_{9}$, jur. kand., statsråd o. chef för civildepartementet, landssekreterare i Värm-

lands län, ledamot af riksdagens andra kammare, K N O 1 kl., R W O (S t o c k h o l m). G. 1890 $^{4}/_{5}$ m. *M a r i a Sofia Bergman*, f. 1859 $^{23}/_{8}$.

Döttrar:

R u t h Maria Elisabeth, f. 1891 $^{9}/_{11}$.
E l s a Maria Margareta Vilhelmina, f. 1896 $^{2}/_{12}$.
A l i c e Sofia Victoria, f. 1898 $^{18}/_{6}$.

2. *S i r i Vilhelmina*, f. 1867 $^{2}/_{9}$, målarinna. Beb. egen villa S c h o t t e g å r d e n (L i d i n g ö V i l l a s t a d).
3. *G u n n a r Viktor*, f. 1874 $^{9}/_{3}$, professor o. chef för statens skogsförsöksanstalt samt föreståndare för dess skogsafdelning, f. d. jägmästare, sekreterare hos Föreningen för skogsvård, redaktör för Skogsvårdsföreningens tidskrift och folkskrifter, kommunalfullmäktig i Lidingö köping. Beb. egen villa S c h o t t e g å r d e n (L i d i n g ö v i l l a s t a d). G. 1900 $^{28}/_{12}$ m. *A n n a Charlotta Drake af Hagelsrum*, f. 1877 $^{6}/_{6}$.

Barn:

P e r Gunnarsson, f. 1906 $^{12}/_{11}$.
A n n - S o f i, f. 1911 $^{22}/_{4}$.

Schubert 1913. — **Schuberth** 1913.

Schultzberg.

Gammal prästsläkt i Västerås stift, hvars äldste kände stamfader Måns var bonde och kyrkovärd i Skultuna socken. Hans son Olaus Månsson, f. 1635, † 1703, som efter födelsesocknen upptog namnet Schult, blef kyrkoherde i Malma pastorat af Västerås stift. Gift 1662 med Brita Pontelius, † 1698, efterlämnade han flera barn, hvilka ändrade släktnamnet till Schultzberg, däribland nedanstående söner Pehr (äldre grenen) och Olof (yngre grenen). Måhända fortlefva förutom nedanstående, andra grenar af släkten.

Äldre grenen:

Per, f. 1666, kyrkoherde i Malma, † 1728. G. 2:o 1716 m. Regina Börstel, i hennes 2:a gifte, † 1770.

Son:

Abraham, f. 1719, kyrkoherde i Skinnskatteberg, kontraktsprost, † 1802. G. 1766 m. Maria Elisabet Kumblin, f. 1746, † 1822.

Son:

Anders Jacob, f. 1771, e. o. hofpredikant, kyrkoherde i Mora, kontraktsprost, † 1824. G. 1805 m. Anna Maria Brithelli, i hennes 2:a gifte, f. 1778, † 1855.

Son:

August Wilhelm, f. 1806, öfverstelöjtnant vid Dalreg:tet, † 1891. G. 1840 m. Kerstin Enebom, f. 1819, † 1899.

Barn:

1. *Anna Maria (Anne-Marie)*, f. 1840 $^{10}/_{12}$. G. 1882 $^{14}/_{6}$ m. kyrkoherden Carl Anton Brandberg, i hans 2:a gifte, f. 1824, † 1904 (Runnvika).
2. *Gustaf Enebom*, f. 1846 $^{26}/_{12}$, f. d. öfverstelöjtnant vid Dalreg:tet, RSO, RDDO (Stockholm). G. 1892 $^{14}/_{12}$ m. friherrinnan *Charlotta Augusta Creutz*, f. 1863 $^{7}/_{6}$.

Döttrar:

Augusta Margareta Christina (Greta), f. 1893 $^{22}/_{10}$.
Elsa Maria Charlotta, f. 1895 $^{25}/_{6}$.

Yngre grenen:

Olof, f. 1679, kyrkoherde i Sundborn, † 1750. G. 1708 m. Maria Tillæus, f. 1689, † 1769.

Son:

Olof, f. 1710, kyrkoherde i Kumla (Västmanland), † 1769. G. 1735 m. Christina Nohrström, f. 1705, † 1777.

Son:

Eric, f. 1748, kyrkoherde i Floda, † 1815. G. 1780 m. Elisabeth Christina Björk, f. 1762, † 1833.

Son:

Eric Olof, f. 1784, kyrkoherde i Torsång o. Aspeboda, kontraktsprost, † 1859. G. 1814 m. Margareta Elisabet Engzelius, f. 1789, † 1876.

Barn:

1. Eric Magnus, f. 1816, hofpredikant, kyrkoherde i Ulrika Eleonora församling i Stockholm, regementspastor vid Lifreg:tets dragoner, † 1890. G. 1847 m. Aurora Sofia Palmgren, f. 1825, † 1889.

   Barn:

   1) *Hilda Aurora Margareta*, f. 1848 $^{4}/_{1}$ (Stockholm).
   2) *Erik Hjalmar*, f. 1849 $^{12}/_{1}$, tandläkare. Beb. eget hus i Göteborg. G. 1876 $^{31}/_{10}$ m. *Jenny Amalia Fredrika Wedin*, f. 1848 $^{11}/_{9}$.
   3) *Siri Fanny Sofia*, f. 1861 $^{20}/_{3}$ (Stockholm).

2. Carl Olof, f. 1819, kassör i marinförvaltningen, † 1905 $^{10}/_{3}$. G. 1850 $^{16}/_{6}$ m. *Theresia Sofia Kristina Feychting*, f. 1829 $^{1}/_{10}$ (Stockholm).
3. *Kristina Margareta (Kerstin)*, f. 1826 $^{17}/_{9}$. G. 1854 $^{26}/_{6}$ m. konsistorienotarien Erik Gustaf Lundblad, f. 1820, † 1898 $^{5}/_{12}$ (Strängnäs).
4. Fabian Tobias, f. 1829, fotograf i Stockholm, † 1905 $^{5}/_{2}$. G. 1858 m. Maria Theresia Leverin, f. 1834, † 1908.

Barn:

1) *Fabian Henrik*, f. 1859 $^{15}/_{5}$, fil. kand., förste revisor o. chef för andra revisionskontoret i kammarrätten, RWO. Beb. egen villa i Djursholm. G. 1890 $^{6}/_{10}$ m. *Jenny Elisabet Eugenia Lokrantz*, f. 1867 $^{17}/_{10}$.

Barn:

Elisabeth Maria, f. 1891 $^{20}/_{11}$, elev vid Anna Sandströms lärarinneseminarium.

Agde Erik Olof, f. 1893 $^{1}/_{8}$, officersvolontär vid Skaraborgs reg:te, elev vid krigsskolan (Karlberg).

Karin Greta, f. 1900 $^{16}/_{2}$.

2) *Anshelm Leonard*, f. 1862 $^{28}/_{9}$, artist (landskapsmålare), RNO, RWO, KltS:tM o. LO, KÖFr JO, RPS:t JakO, OffFr d'Acad, LFrKA (Hälsinggården, Korsnäs). G. 1:o 1888 $^{9}/_{9}$ (m. Constance Johanna Olausson, f. 1864 $^{10}/_{4}$); 2:o 1907 $^{28}/_{1}$ m. *Ingrid Rådström*, f. 1882 $^{23}/_{12}$.

Söner, i 1:a giftet:

Göstа Olof Anshelmsson, f. 1895 $^{11}/_{12}$.

i 2:a giftet:

Lennart Anshelm, f. 1908 $^{30}/_{1}$.

Hans Anshelm, f. 1911 $^{16}/_{6}$.

3) *Olga Teresia*, f. 1865 $^{22}/_{5}$. G. 1891 $^{7}/_{11}$ m. bankokommissarien, tjänstf. verkst. styrelseledamoten vid riksbankens afdelningskontor i Malmö, suppleanten för bankofullmäktige, RNO, RWO, *Knut Arvid Olauson*, f. 1859 $^{19}/_{8}$.

5. *Ulrika Maria (Ulla)*, f. 1829 $^{20}/_{1}$. G. 1860 $^{1}/_{1}$ m. kyrkoherden Johan Axel Timm, f. 1831, † 1892 (Falun).

Schönmeyr 1912, 13.

Seaton.

Urgammal skottsk adlig ätt, känd sedan slutet af 1100-talet. Till Carriston-grenen, hvars hufvudman är Earlen af Winton, hörde Gervase Seaton af Blythe, f. 1598, † 1673, bosatt i Yorkshire i England. Dennes son Robert, f. 1649, † 1716, ägde slottet Grimthorpe Hall i Yorkshire, som genom arf öfvergick till hans sonsons sonson John Fox Seaton, f. 1765, † 1830, hvars tredje son, nedanstående George Seaton, inflyttade till Göteborg 1836 och är stamfader för den svenska grenen af ätten.

Litteratur: Sv. Släktkalendern 1912, 13.

George, f. 1812, löjtnant i Engelska marinen, † 1867. Ägde Lilla Edets sågar o. vattenfall samt skogar i Höljes o. Trysil i Värmland o. Norge. G. 1836 m. Eleanor Louisa McKillop, f. 1819, † 1901.

Söner:

1. *Douglas*, f. 1839, prebendary vid Katedralen i Hereford i England, kontraktsprost i Goodrich, Herefordshire.
2. Arthur Edward, f. 1847, grosshandlare, † 1912 $^{30}/_{4}$. G. 1878 $^{12}/_{9}$ m. *Maria Henrika Kjellberg*, f. 1860 $^{21}/_{5}$. Äg. hus i Göteborg o. Aspenäs säteri i Västergötland.

Barn:

1) *Eleanor Maria (Ella)*, f. 1879 $^{19}/_{7}$. G. 1898 $^{9}/_{11}$ m. kommendörkaptenen af 2:a graden i K. Flottans reserv, RSO, KSErnO 2 kl., RDDO, RRS:t AnO 3 kl., RPrKrO 3 kl., RLEkkrO, *Nils Sten Theodor Ankarcrona*, f. 1864 $^{21}/_{1}$ (Stockholm).
2) *Arthur George*, f. 1881 $^{30}/_{7}$, grosshandlare i Göteborg. G. 1907 $^{19}/_{3}$ m. *Anna Maria Grill*, f. 1884 $^{26}/_{9}$.

Barn:

Mary, f. 1910 $^{15}/_{7}$.
Arthur George Douglas, f. 1911 $^{20}/_{12}$.

3) *Mary Eliza*, f. 1883 $^{22}/_{5}$. G. 1902 $^{2}/_{5}$ m. kabinettskammarherren, tjänstg. hos H. M. Konungen, ryttmästaren i Lifreg:tets husarers reserv, RNO,

K D D O 1 gr., R Fr H L, R It S:t M o. L O, R Sp Mil Förtj O 1 kl. hv k, R R S:t St O 3 kl., *Karl Erland Filip Boström,* f. 1876 $^{29}/_{9}$. Inneh. fideikommisset Tynnelsö i Södermanland (T y n n e l s ö, Ö f v e r s e l ö).

4) *Alice Maud,* f. 1896 $^{9}/_{3}$.

Sebardt 1912, 13. — **Sederblad** 1912, 13.

Sederholm.

Äldste kände stamfadern Johan Sederholm, † 1726, var vedbärare vid Stockholms slott i slutet af 1600-talet. Hans son, Erik, f. 1679, † 1751, blef tulltjänsteman i Hälsingfors och från dennes son, kommerserådet Johan Sederholm, f. 1722, † 1805, härstamma alla nu lefvande medlemmar af släkten, hvaraf de flesta äro bosatta i Finland, där en gren blifvit adlad, och Ryssland. Den svenska grenen härstammar från en af kommerserådets söner, nedanstående Alexander Magnus Sederholm, hvilken i början af 1800-talet inköpte och bosatte sig på Näfvekvarns bruk i Södermanland.

Litteratur: Sederholm, J., Genealogiska anteckningar rörande släkten Sederholm och dess utgreningar, Sth. 1880; Sv. Släktkalender 1885; Sv. Släktkalendern 1912, 13.

Alexander Magnus, f. 1775, konsul, bruksägare, † 1830. G. 1811 m. Beata Catharina Dobbin, i hennes 1:a gifte, f. 1795, † 1855.

Söner:

1. Johan, f. 1813, bruksägare, † 1883. G. 1:o 1836 m. Lovisa Fredrika Sparre, f. 1816, † 1858; 2:o 1866 m. Hedvig Sophia Nordenskiöld, f. 1831, † 1908.

Barn, i 2:a giftet:

A n n a Maria Sofia, f. 1867 $^{15}/_{8}$. G. 1903 $^{29}/_{9}$ m. kaptenen i franska infanteriet, R Fr H L, *Jean L o u i s Gressard* (C l e r m o n t - F e r r a n d, F r a n k r i k e).

Nils J o h a n Otto, f. 1870 $^{6}/_{3}$, fil. kand., bruksägare, styrelseledamot i Näfvekvarns bruks aktb. (N ä f v e k v a r n).

Beata S o p h i a Magdalena, f. 1873 $^{11}/_{9}$. G. 1895 $^{11}/_{9}$ m. landtmäterifiskalen *E r n s t Magnus Hök,* f. 1864 $^{12}/_{8}$ (S t o c k h o l m).

2. Alexander, f. 1815, major, † 1899. G. 1840 m. Augusta Antoinette af Funck, f. 1820, † 1894.

Barn:

1) *Carl Gustaf Alexander (Göst a)*, f. 1841 $^{11}/_{7}$, f. d. kapten vid Västgöta reg:te, RSO (St. Herrtorp, Skara). G. 1875 $^{24}/_{8}$ m. *Rosalie Ernestina Carolina Catharina Augusta (Salla) Mörck*, f. 1844 $^{30}/_{1}$.

Barn:

Erik Gustaf Wilhelm, f. 1876 $^{5}/_{10}$, landtbruksbokhållare (St. Herrtorp, Skara).

Gerda Wilhelmina Mathilda Augusta, f. 1878 $^{29}/_{8}$. G. 1908 m. grosshandlaren *Harry Stickler*, f. 1878 (Berlin).

Anna Rosalie Wilhelmina Hortensia, f. 1880 $^{2}/_{6}$. G. 1908 m. maskininspektoren vid Statens järnvägar *Sixten Anton Victor Bagge*, f. 1874 $^{19}/_{2}$ (Katrineholm).

2) *Alexandra Beata Aurora (Alda)*, f. 1850 $^{16}/_{6}$. G. 1869 m. f. d. kaptenen vid Elfsborgs reg:te, RSO, *Thore Archibald Williamson*, f. 1838 (Malmö).

3) *Johan Edvard Bertil*, f. 1851 $^{18}/_{10}$, grosshandlare, österrikisk-ungersk konsul i Malmö, ordf. i styrelsen för riksbankens afdelningskontor o. Malmö stads museum samt i styrelserna för rederiaktb. Gottfrid, Malmö o. Eol, Malmö segelsällskap, Sv. Tricotfabriksaktb. o. Fastighetsaktb. Malmö—Sofielund, vice ordf. i flera aktb., RWO, KPO da Mer Ind m kr, KSpO Isab Cath 1 kl., RPO da C o. ChrO, ÖMM. Äg. hus i Malmö o. Villa Saaris (Malmö). G. 1886 $^{10}/_{6}$ m. *Anna Elisabeth Walén*, f. 1868 $^{30}/_{6}$.

Barn:

Bertil Bertilsson, f. 1887 $^{5}/_{4}$, jur. stud. vid universitetet i Lund, österrikisk-ungersk konsulatkansler, ÖMM (Malmö).

Elisabeth Maria, f. 1889 $^{17}/_{4}$. G. 1912 $^{18}/_{9}$ m. regeringsassessorn, jur. d:r *Friedel Eswein*, f. 1885 $^{16}/_{7}$ (München).

Folke Bertilsson, f. 1891 $^{7}/_{9}$, anställd på handelskontor (Berlin).

3. Edvard Magnus, f. 1828, bruksägare, † 1905. G. 1856 $^{2}/_{6}$ m. *Henriette Ulrika Charlotta Klingenstierna*, f. 1835 $^{11}/_{3}$. Äg. Ålberga i Södermanland (Stockholm).

Barn:

1) *Edvard*, f. 1857 $^{1}/_{4}$, med. d:r, t. f. medicinalråd, RNO. Äg. tillsammans med sina syskon, Gammelstad i Södermanland (Stockholm). G. 1885 $^{25}/_{4}$ m. *Sofia Mathilda Fredrika Flygare*, f. 1860 $^{26}/_{11}$.

Barn:

Karin Sofia, f. 1885 $^{28}/_{12}$, e. o. tjänsteman i mynt- o. justeringsverket (Stockholm).
Per Edvard, f. 1887 $^{21}/_{5}$, fil. kand.
Erik Magnus, f. 1889 $^{30}/_{10}$, stud. vid Karolinska institutet (Stockholm).
Johan Samuel (John), f. 1890 $^{8}/_{11}$, underlöjtnant i Skaraborgs reg:tes reserv.

2) *Henrik Samuel*, f. 1859 $^{19}/_{7}$, jur. kand., vice häradshöfding, verkst. direktör i Nobelstiftelsen, RNO (Stockholm).
3) *Ulla Beata*, f. 1862 $^{6}/_{6}$. G. 1891 $^{30}/_{12}$ m. godsägaren *Lars Henrik Lamberg*, f. 1848 $^{27}/_{5}$. Arr. o. beb. Gammelstad i Södermanland (Nyköping).
4) *Johan Erik*, f. 1864 $^{2}/_{5}$, civilingenjör, kemist hos marinförvaltningen, RNO (Stockholm).
5) *Gustaf Robert*, f. 1868 $^{7}/_{4}$, landtbrukare, RWO, LLA. Arr. o. beb. Ålberga i Södermanland. G. 1901 $^{19}/_{5}$ m. grefvinnan *Henriette Elisabeth Wachtmeister af Johannishus*, f. 1865 $^{21}/_{10}$.

Barn:

Henriette Magdalena (Alette), f. 1902 $^{16}/_{5}$.
Edvard Fredrik, f. 1903 $^{24}/_{4}$.
Louise Brita Elisabeth, f. 1904 $^{6}/_{5}$.
Gustaf Edvard, f. 1906 $^{21}/_{9}$.

6) *Augusta Maria*, f. 1870 $^{11}/_{11}$. G. 1895 $^{11}/_{6}$ m. godsägaren *Edvard Robert Arfwedson*, f. 1867 $^{30}/_{12}$. Äg. o. beb. Österby i Södermanland (Bälgviken).
7) *Henriette Georgina (Ette)*, f. 1873 $^{23}/_{9}$. G. 1906 $^{28}/_{5}$ m. docenten i zoologi vid Hälsingfors universitet, fil. d:r *Nils Erik Nordenskiöld*, f. 1872 $^{23}/_{11}$ (Hälsingfors).

Selander (från Sel) 1912, 13.

Setterwall
(från Sätuna).

Släkten härstammar från Sätuna socken i Västergötland, hvaraf namnet bildades af kronolänsmannen Isac Setterwall, † 1762, g. 1756 m. Christina Catharina Otter. Dessa makar voro föräldrar till nedanstående Nils.

Litteratur: Sv. Ättartal 1890: Sv. Släktkalendern 1912, 13.

Nils, f. 1761, grosshandlare i Stockholm, riksgäldsfullmäktig, † 1819. G. 1792 m. Johanna Christina Röslein, f. 1772, † 1846.

Söner:

1. Nils, f. 1796, förvaltare, † 1870. G. 1830 m. Gustava Elisabeth Colneér, f. 1806, † 1879.

Barn:

1) *Augusta Christina*, f. 1831 $^{13}/_{10}$ (Sköfde).
2) Carl Henrik, f. 1834, med. lic., † 1881. G. 1870 $^{7}/_{11}$ m. *Helena Maria Brusewitz*, f. 1849 $^{1}/_{9}$ (Göteborg).

Barn:

(1) *Carl Gustaf*, f. 1872 $^{4}/_{1}$, fil. d:r, pastoratsadjunkt i Örgryte pastorat af Göteborgs stift (Göteborg). G. 1906 $^{10}/_{10}$ m. *Ida Amalia Cavallin*, f. 1873 $^{1}/_{12}$.

Dotter:

Vera, f. 1908 $^{23}/_{7}$.

(2) *Karin*, f. 1874 $^{24}/_{8}$ (Göteborg).
(3) *Ellen Maria*, f. 1881 $^{11}/_{7}$ (Göteborg).

3) *Emilie Julia Maria*, f. 1845 $^{20}/_{2}$. G. 1867 $^{11}/_{5}$ m. f. d. öfverjägmästaren, K W O 2 kl., R N O, *Anders Wilhelm Theodor Hahr*, f. 1839 $^{1}/_{11}$ (Fridhem, Västerås).

2. Carl Fredrik, f. 1803, grosshandlare, † 1884. G. 1841 m. Elisa Fredrika Laurin, f. 1818, † 1891.

Barn:

1) Carl Fredrik, f. 1842, grosshandlare, konsul, † 1909 $^{5}/_{6}$. G. 1869 $^{1}/_{9}$ m. *Emmy Charlotta Gunilla Fagerlund*, f. 1844 $^{5}/_{1}$ (Stockholm).

Söner:

(1) *Adolf Carl Albin*, f. 1870 $^{28}/_{11}$, kapten i Fortifikationens reserv, styrelsesuppleant i Skandinaviska kreditaktb. Äg. villan Liflängen vid Brevik (Stockholm). G. 1898 $^{2}/_{2}$ m. *Ingrid Maria Neijber*, f. 1877 $^{22}/_{5}$.

Barn:

Greta Emmy Augusta, f. 1898 $^{20}/_{11}$.
Carl Albin Magnus, f. 1902 $^{14}/_{2}$.
Kate Dagmar, f. 1904 $^{23}/_{8}$.
Erik Carl Magnus, f. 1907 $^{2}/_{11}$.
Gunvor Dagmar, f. 1911 $^{18}/_{3}$.

(2) *Hugo Carl Edvin*, f. 1872 $^{6}/_{\cdot}$ grosshandlare, delägare i firman Carl Setterwall & Co. (Stockholm).

(3) *Carl Gunnar Emanuel*, f. 1881 $^{18}/_{8}$, grosshandlare, delägare i firman Carl Setterwall & Co. (Stockholm). G. 1906 $^{7}/_{3}$ m. *Kerstin Lindström*, f. 1884 $^{22}/_{4}$.

Barn:

Åke Carl Erik, f. 1906 $^{31}/_{12}$.
Brita, f. 1912 $^{16}/_{4}$.

2) *Elin Johanna Fredrika*, f. 1845 $^{27}/_{7}$. G. 1870 $^{2}/_{10}$ m. grosshandlaren Carl Fredrik Falkman, f. 1840, † 1907 (Stockholm).

3) Nils Filip Fredrik, f. 1847, vice häradshöfding, advokat, † 1907. G. 1893 $^{3}/_{10}$ m. *Jane Henrika Magnét*, f. 1869 $^{3}/_{10}$ (Lidingö Villastad).

Barn:

Astrid, f. 1895 $^{22}/_{4}$.
Folke Nils Henrik, f. 1899 $^{23}/_{8}$.

4) August Fredrik Henrik, f. 1848, civilingenjör, † 1905. G. 1883 $^{23}/_{9}$ m. *Agnes Hedvig Kinberg*, f. 1848 $^{26}/_{3}$ (Stockholm).

5) *Elise Fredrika Magdalena*, f. 1849 $^{28}/_{7}$. G. 1870 $^{24}/_{3}$ m. f. d. maskindirektören, RNO, RWO, *Johan Oscar Nyströmer*, f. 1839 $^{10}/_{4}$ (Stockholm).

6) *Maria Christina Fredrika*, f. 1854 $^{6}/_{8}$ (Stockholm).

3. Jakob Wilhelm, f. 1805, grosshandlare, † 1869. G. 1840 m. Emilie Christina Nyblæus, f. 1815, † 1865.

Barn:

1) *Jacob Gustaf*, f. 1841 $^{5}/_{1}$, grosshandlare i Stockholm, delägare i firman Lovén & C:o, ordf. i styrelsen för sjöförsäkringsaktb. Ägir, ledamot af direktionen för Handelsflottans pensionsanstalt, styrelseledamot i Stockholms stads sparbank, en af Stockholms borgerskaps Femtio äldste o. Deputerad i Grosshandels Societeten i Stock-

holm, K W O 2 kl., R N O. Äg. Finntorp, Fogelbo o. Nysätra i Södermanland. G. 1871 $^{21}/_{1}$ m. *Eva Sophie Amalia Billow*. f. 1843 $^{2}/_{1}$.

2) *Henrik Anders*, f. 1845 $^{7}/_{6}$, grosshandlare i Stockholm, delägare i firman Lovén & C:o. Äg. Oakhill o. Solbacken på Lidingön. G. 1878 $^{28}/_{11}$ m. *Alfhild Maria Constantia Billow*, f. 1853 $^{25}/_{8}$.

Barn:

(1) *Einar Jacob*, f. 1879 $^{5}/_{10}$, grosshandlare i Stockholm, delägare i firman Lovén & C:o. G. 1910 $^{17}/_{9}$ m. *Ida Petterson*, f. 1887 $^{24}/_{4}$.

Dotter:

Barbro Einarsdotter, f. 1912 $^{5}/_{8}$.

(2) *Henrik Christopher*, f. 1881 $^{4}/_{5}$, sjökapten.

(3) *Alfhild Emilie Göthilda*, f. 1882 $^{19}/_{11}$.

(4) *Anna Sophie Constance (Si)*, f. 1885 $^{6}/_{4}$. G. 1912 $^{5}/_{10}$ m. advokatfiskalen i Svea hofrätt *Frans Sigurd von Mentzer*, f. 1879 $^{13}/_{10}$ (Stockholm).

(5) *Ellen Beda Hildegard*, f. 1887 $^{7}/_{6}$. G. 1911 $^{18}/_{5}$ m. underlöjtnanten vid Södermanlands reg:te, R R S:t St O 3 kl., *Gudmund August Mascoll Silfverstolpe*, f. 1886 $^{14}/_{11}$ (Strängnäs).

(6) *Sigrid Birgithe Henrietta*, f. 1893 $^{7}/_{6}$.

3) *Emilie Constance*, f. 1849 $^{10}/_{7}$. G. 1874 $^{16}/_{5}$ m. direktören i Skandinaviska kreditaktb., f. d. grosshandlaren, K W O 1 kl., R N O, *Henrik Johan (John) Lovén*, f. 1840 $^{31}/_{1}$ (Stockholm).

4) *Nils Kristian*, f. 1857 $^{11}/_{6}$, andre bibliotekarie i K. Biblioteket, L Sk S. Äg. o. beb. "Villa Skovlyst", Djursholm. G. 1893 $^{8}/_{7}$ m. *Birgithe Aall Hanssen* från Norge, f. 1862 $^{14}/_{2}$.

Barn:

Emilie Sofie Constance (Lolo), f. 1894 $^{19}/_{7}$.
John Alf, f. 1896 $^{24}/_{5}$.
Birgithe Aall, f. 1898 $^{4}/_{2}$.
Ragni Lia, f. 1902 $^{21}/_{5}$.

Sidner.

Släkten härstammar från Sidensjö socken i Ångermanland, hvarest äldste kände stamfadern, bonden Jakob Andersson bodde. Hans son Anders, f. 1788, † 1852, prost och kyrkoherde i Grundsunda (Ångermanland), antog efter födelsesocknen släktnamnet Sidner, och blef i sitt första gifte med Charlotta Margareta Edin, f. 1785, † 1845, fader till nedanstående Anders.

Litteratur: Sv. Släktkalendern 1912, 13.

Anders, f. 1815, fil. d:r, konsistorienotarie i Härnösand, † 1869. G. 1844 m. Charlotte Norinder, f. 1823, † 1908.

Barn:

Maria Charlotta (Lotten), f. 1845 $^{25}/_{5}$. G. 1868 $^{14}/_{9}$ m. förste bataljonsläkaren Anders Erik Lundberger, f. 1828, † 1883 (Stockholm).

Josef Wolfgang Ludvig, f. 1851 $^{16}/_{3}$, vice amiral vid K. Flottan, chef för marinstaben, förutv. statsråd, Kmstk SO, KDDO 2 gr., RNS:t OO, LKr VA, Hed LÖS. Äg. villa i Djursholm. G. 1878 $^{22}/_{4}$ m. *Elin Hedvig Charlotta Kristina Sandström*, f. 1847 $^{19}/_{9}$.

Hedvig Kristina Margareta, f. 1852 $^{28}/_{12}$, seminarieadjunkt (Stockholm).

Johanna Irene, f. 1855 $^{8}/_{4}$, folkskollärarinna (Stockholm).

Anna Linnéa Elisabeth, f. 1860 $^{7}/_{10}$. G. 1883 $^{18}/_{8}$ m. rektorn, fil. d:r Gustaf Wilhelm Bucht, f. 1848, † 1913 (Härnösand).

Erik Viktor Elias, f. 1862 $^{7}/_{10}$, fil. kand., adjunkt vid realskolan i Mariestad. Beb. egen villa i nämnda stad. G. 1904 $^{21}/_{5}$ m. *Inger Sofie Hofgaard*, f. 1872 $^{9}/_{7}$.

Esther Fredrika, f. 1866 $^{30}/_{8}$. G. 1897 $^{10}/_{11}$ m. professorn i psykiatri vid Karolinska institutet, öfverläkaren vid Stockholms hospital å Konradsberg, RNO, med. d:r *Bror Edvard Gadelius*, f. 1862 $^{29}/_{3}$ (Stockholm).

Siegbahn.

Tysk släkt från Stralsund, som inflyttade till Sverige 1738 med regementsfältskären vid Smålands kavalleri Per Siegbahn, son till borgaren i Stralsund Bartholomeus Siegbahn, † 1711 och Maria Arens. Per Siegbahn, f. 1707, † 1791, hade i sitt 1743 ingångna gifte med Sara Christina Lindgren, f. 1720, † 1808, tio barn; från yngste sonen, nedanstående Claes Erik, härstamma alla nu lefvande medlemmar af den svenska släktgrenen.

Litteratur: E. Siegbahn, Stamtafla öfver släkten Siegbahn (svenska grenen), uppställd 1907 (pat.-fol.).

Claes Erik, f. 1765, kommissionslandtmätare, skolegodsinspektor, † 1823. G. 1798 m. Anna Christina Liedbeck, f. 1775, † 1845.

Söner:

1. Peter Magnus, f. 1800, skolegodsinspektor, boktryckare i Sölvesborg, † 1864. G. 1824 m. Hedda Liljenroth, f. 1803, † 1884.

Söner:

1) Claes Nestor, f. 1825, kontorschef, † 1896. G. 1856 m. Fredrique Ohlson, f. 1829, † 1890.

Dotter:

Karin Hedvig Christina, f. 1857 $^{11}/_{6}$. G. 1888 $^{9}/_{1}$ m. läroverksadjunkten Carl Ludvig Lindgren, f. 1829, † 1910. Äg. hus i Linköping.

2) *Carl Per Fritiof*, f. 1828 $^{10}/_{2}$, grosshandlare, f. d. dansk vice konsul, R W O (Ronneby). G. 1864 $^{9}/_{2}$ m. *Edla Pettersén*, f. 1840 $^{22}/_{9}$.

Barn:

(1) *Anna*, f. 1865 $^{4}/_{2}$. G. 1904 $^{11}/_{3}$ m. lasarettsläkaren i Sala, med. lic. Johan Axel Napoleon Kindeström, f. 1851, † 1904 (Ronneby).

(2) *Gustaf Fredrik*, f. 1866 $^{17}/_{1}$, grosshandlare o. dansk vice konsul i Ronneby. G. 1:o 1894 m. Betty Pettersson, f. 1865, † 1902; 2:o 1905 $^{21}/_{12}$ m. *Agda Norin*, f. 1871 $^{10}/_{10}$.

Barn, i 1:a giftet:

Gösta, f. 1895 $^{21}/_{11}$.
Ebba, f. 1897 $^{28}/_{7}$.

2. Carl Reinhold, f. 1802, kyrkoherde i Vånga, † 1872. G. 1841 m. Agnes Christina Enelius, f. 1819, † 1908.

Söner:

1) *Claes Anders Reinhold*, f. 1842 $^{16}/_{2}$, f. d. kommissionär (Jönköping). G. 1874 $^{7}/_{4}$ m. Helena Charlotta Regina Södervall, f. 1839, † 1908.
2) Johan Carl Gotthard, f. 1843, ritlärare vid Västerviks högre allm. läroverk, † 1885. G. 1874 m. Selma Sofia Wiborgh, f. 1844, † 1913.

Son:

Carl Reinhold, f. 1875 $^{6}/_{9}$, ingenjör. Beb. egen gård i Västervik. G. 1906 $^{7}/_{7}$ m. *Olga Helena Viking*, f. 1883 $^{22}/_{7}$.

Dotter:

May Gertrud Kristina, f. 1908 $^{8}/_{5}$.

3. Samuel Clemens, f. 1812, kyrkoherde i Horn o. Hycklinge, † 1893. G. 1852 m. Julia Lovisa Wilhelmina Blomqvist, f. 1831, † 1903.

Barn:

1) *Erik Clemens Leberecht*, f. 1853 $^{27}/_{10}$, teol. fil. kand., musiklärare vid Uppsala högre allm. läroverk o. kantor vid Uppsala domkyrka. Beb. egen gård därst. G. 1906 $^{20}/_{12}$ m. *Anna Albertina Cedergren*, f. 1862 $^{3}/_{8}$.
2) *Nils Reinhold Georg*, f. 1855 $^{5}/_{10}$, stationsinspektor vid statens järnvägar (Örtofta). G. 1884 $^{18}/_{3}$ m. *Emma Sofia Mathilda Zetterberg*, f. 1854 $^{30}/_{11}$.

Söner:

Nils Erik Daniel, f. 1885 $^{4}/_{4}$, stationsskrifvare vid statens järnvägar, underlöjtnant i Kronobergs reg:tes reserv (Trälleborg). G. 1913 $^{18}/_{10}$ m. *Alice Linda Andersson*, f. 1886 $^{3}/_{9}$.

Carl Manne Georg, f. 1886 $^{3}/_{12}$, fil. d:r, docent i fysik vid universitetet i Lund.

3) *Anna Christina Lovisa*, f. 1857 $^{24}/_{8}$. G. 1884 $^{7}/_{11}$ m. komministern Isak Konrad Kinnander, i hans 3:e gifte, f. 1843, † 1908 $^{21}/_{1}$ (Linköping).
4) *Julia Clementina Maria*, f. 1859 $^{21}/_{10}$. G. 1893 $^{15}/_{6}$ m. komministern i Horn o. Hycklinge pastorat af Linköpings stift *Karl Jakob Alin*, i hans 2:a gifte, f. 1850 $^{24}/_{9}$ (Horn).
5) *Claes Magnus Anton*, f. 1862 $^{5}/_{2}$. Bosatt i Nordamerika. G. 1892 $^{29}/_{11}$ m. *Sofia Olivia Jonsdotter*, f. 1867 $^{30}/_{9}$.

Döttrar:

Julia Lovisa, f. 1894 $^{14}/_{12}$.
Mildred Sofia, f. 1902 $^{12}/_{4}$.
Margareta Helena, f. 1904 $^{25}/_{7}$.

6) *Carl Ebbe Fredrik*, f. 1864 $^{4}/_{7}$, kamrerare o. ombudsman hos Centrala arbetsgifvareförbundet i Malmö.
7) *Agnes Serena Sofia*, f. 1867 $^{19}/_{1}$. G. 1907 $^{14}/_{1}$ m. godsägaren *Gustaf Alin*, f. 1855 $^{1}/_{11}$. Äg. o. beb. Fjättmunna i Östergötland (Strålsnäs).
8) *Carolina Helena Elisabeth (Lina)*, f. 1869 $^{8}/_{11}$ (Fjättmunna, Strålsnäs).

4. Wilhelm, f. 1814, fabrikör, † 1899. G. 1868 $^{30}/_{5}$ m. *Emilie Christina Friberg*, f. 1846 $^{11}/_{1}$ (Säbydal).

Barn:

Emilia (Mimmi), f. 1866 $^{12}/_{11}$. G. 1896 $^{20}/_{9}$ m. *Gustaf Friedner* (Sundbyberg).
Wilhelm, f. 1869 $^{15}/_{5}$. Vistas i Nordamerika.
Anna, f. 1876 $^{30}/_{8}$ (Säbydal).
Christina, f. 1879 $^{27}/_{1}$. G. 1901 $^{8}/_{9}$ m. landtbrukaren *Johan Viktor Johansson*, f. 1874 $^{27}/_{8}$ (Säbydal).
Nils, f. 1885 $^{23}/_{3}$ (Chicago).
Johan, f. 1887 $^{12}/_{2}$, e. o. landskanslist (Gefle).

5. Axel Robert, f. 1817, färgerifabrikör, † 1881. G. 1848 m. Dorothea Lovisa Carolina Bäckstrand, f. 1816, † 1890.

Barn:

1) *Axel Wilhelm*, f. 1853 $^{30}/_{1}$. Bosatt i Nordamerika. G. m. *Emma Lucinda Kyser*, f. 1859.

Döttrar:

Auna Belle, f. 1885 $^{5}/_{10}$.
Lila Grace, f. 1888 $^{4}/_{9}$.

2) *Agnes Anna Maria*, f. 1856 $^{1}/_{8}$. G. 1877 $^{4}/_{10}$ m. länsveterinären Johan Agaton Hernqvist, f. 1842, † 1911 (Sveg).
3) *Per Henrik Reinhold*, f. 1858 $^{26}/_{8}$, f. d. fanjunkare vid Svea trängkår, svärdsman (Stockholm). G. 1892 $^{12}/_{11}$ m. *Karolina Andersson*, f. 1869 $^{9}/_{1}$.

Barn:

Karl Henrik, f. 1893 $^{3}/_{12}$, kontorist (Stockholm).
Ebba Dorotea, f. 1896 $^{2}/_{2}$.
Ester Elisabeth, f. 1898 $^{17}/_{11}$.
Bror Hans, f. 1901 $^{8}/_{1}$.
Ingeborg Linnéa, f. 1907 $^{22}/_{6}$.

Simonsson 1912, 13.

Sjöberg.

Släkten härstammar från Uppland, där den äldste kände af släkten, Carl Sjöberg, f. 1712, var bosatt å Rånäs, såsom trädgårdsmästare. Han var gift med Catharina Olofsdotter, f. 1719. Sonen Arvid Magnus, f. 1756, som ägnade sig åt faderns yrke på Rydboholm, hade i sitt gifte med Britta Kajsa Marström, f. 1781, endast en son Magnus Arvid, f. 1807, † 1841, veterinärläkare i Jönköping, g. m. Hedvig Charlotta Sager, f. 1810, † 1858. Dessa voro föräldrar till den inom tändsticksindustrien i Jönköping verksamme

Arvid Leopold, f. 1837, fabriksdisponent, † 1891. G. 1860 m. Augusta Elisabeth Lundqvist, f. 1838, † 1910.

Barn:

1. *Elin Hedvig,* f. 1864 $^{25}/_{4}$. G. 1884 $^{25}/_{9}$ m. vice häradshöfdingen, rådmannen, R W O, *Helmer Victor Sundstedt,* f. 1855 $^{29}/_{6}$ (Göteborg).
2. *Bror Arvid,* f. 1870 $^{18}/_{1}$, ingenjör vid Vulcans tändsticksfabrik (Tidaholm).
3. *Gerda Elisabeth,* f. 1871 $^{22}/_{1}$. G. 1893 $^{4}/_{1}$ m. majoren i Jönköpings reg:tes reserv, disponenten för Jönköpings tändsticksfabrik, R S O, grefve *Emil Wilhelm Alexander von Seth,* f. 1858 $^{28}/_{11}$ (Jönköping).
4. *Ernst,* f. 1872 $^{16}/_{3}$, tjänsteman i 1:a graden i riksbanken (Stockholm). G. 1910 $^{10}/_{10}$ m. *Elsa Karolina Mauritzon,* f. 1881 $^{26}/_{1}$.

Dotter:

Elsa Maj, f. 1912 $^{5}/_{1}$.

5. *Karin Sofia,* f. 1874 $^{19}/_{2}$. G. 1897 $^{18}/_{11}$ m. kaptenen o. kompanichefen vid Andra lifgrenadjärnreg:tet *Gustaf Flach,* f. 1868 $^{2}/_{11}$ (Stockholm).
6. *Sigrid Augusta,* f. 1875 $^{6}/_{6}$. G. 1899 $^{5}/_{1}$ m. stabsadjutanten o. kaptenen vid generalstaben, generalstabsofficeren vid II. arméfördelningens stab, kaptenen i Jönköpings reg:te, R I D O, *Adolf Hugo Emanuel Ankarcrona,* f. 1873 $^{20}/_{11}$ (Linköping).
7. *Sven Gustaf,* f. 1876 $^{16}/_{8}$, musiker (Chicago).

8. *Yngwe*, f. 1878 $^{6}/_{6}$, löjtnant vid Andra lifgrenadjärreg:tet (Stockholm). G. 1912 $^{12}/_{10}$ m. *Dagmar Bergqvist*, f. 1889 $^{24}/_{12}$.
9. *Knut Einar*, f. 1879 $^{17}/_{9}$, f. d. löjtnant i Skånska dragonreg:tets reserv. Beb. Ekhult i Östergötland (Björsäter). G. 1910 $^{20}/_{8}$ m. *Sally Maria Krogh*, f. 1885 $^{18}/_{6}$.

Barn:

Saga Maria, f. 1911 $^{12}/_{7}$.
Arvid Knutsson, f. 1913 $^{5}/_{8}$.

Sjöblom

(Bollebygdssläkten).

Släktens äldste, med visshet kände stamfader var hemmansägaren Sven Johansson i Ulfvared n:r 1, Sjögård kalladt, Veinge socken, Halland, f. 1774, † 1829, g. m. Anna Jönsdotter, f. 1771, † 1837. Enligt sägen, som dock är obestyrkt, skulle Sven Johanssons fader hetat Björnberg af adl. ätten och kommit från Bolmsö i Kronobergs län. Sven Johanssons äldste son, nedanstående Niclas, antog namnet Sjöblom.

Niclas, f. 1801, kyrkoherde i Bollebygd, Björketorp o. Töllesjö, † 1873. G. 1833 m. Carin Cecilia Ström, f. 1804, † 1892.

Barn:

1. Carl Christoffer, f. 1834, kontraktsprost, kyrkoherde i Stora Lundby, Skallsjö o. Lerum, † 1897. G. 1863 $^{7}/_{10}$ m. *Sofia Eveline Augusta Hagstedt*, f. 1835 $^{17}/_{3}$ (Göteborg).

   Barn:

   1) *Wendla Karolina*, f. 1864 $^{5}/_{8}$. G. 1890 $^{18}/_{6}$ m. grosshandlaren *Heinrich Erland Leopold Leffler*, f. 1862 $^{20}/_{8}$ (Malmö).
   2) *Sven Edvard*, f. 1866 $^{24}/_{11}$, teol. kand., adjunkt vid högre latinläroverket i Göteborg. G. 1907 $^{12}/_{12}$ m. *Ruth Elmida Lindesjöö*, f. 1879 $^{23}/_{3}$.

      Döttrar:

      Inga Margareta, f. 1910 $^{29}/_{3}$.
      Lily Margaretha, f. 1913 $^{29}/_{5}$.
   3) *Karin Evelina*, f. 1870 $^{8}/_{2}$. G. 1899 $^{25}/_{4}$ m. kaptenen o. kompanichefen vid Hallands reg:te, öfverkontrollören, RSO, *Jesper Johan Emanuel Swedenborg*, f. 1862 $^{3}/_{7}$ (Halmstad).

4) *Nils Ragnar*, f. 1871 $^{16}/_{12}$, ingenjör, brandinspektör i brand- o. lifförsäkringsaktiebolaget Svea (Göteborg).
5) *Karl Torsten*, f. 1874 $^{18}/_{11}$, civilingenjör, anställd i brand- o. lifförsäkringsaktiebolaget Svea (Göteborg). G. 1907 $^{16}/_{12}$ m. *Ellen Carolina Fredrika Wählstedt*, f. 1878 $^{19}/_{10}$.

Barn:

Per Einar, f. 1908 $^{29}/_{11}$.
Karl Ragnar Torsten, f. 1911 $^{28}/_{5}$.
Astrid Cecilia, f. 1913 $^{5}/_{4}$.

6) *Gertrud Angelika*, f. 1877 $^{30}/_{7}$. G. 1899 $^{2}/_{11}$ m. kamreren vid Göteborgs stads gas- o. elektricitetsverk, chilenske generalkonsuln, R W O, G M, *Carl Johan Jacob Hyberg*, f. 1861 $^{3}/_{5}$ (Göteborg).

2. *Anna Nicolina*, f. 1836 $^{13}/_{3}$. G. 1859 $^{5}/_{7}$ m. kyrkoherden i Istorp, Öxnevalla o. Horred Johan Samuel Berg, f. 1821, † 1875 (Göteborg).
3. *Susanna Maria (Susen)*, f. 1842 $^{30}/_{8}$. G. 1867 $^{1}/_{5}$ m. kontraktsprosten, kyrkoherden i Södra Ljunga o. Hamneda, L V O, *Gustaf Vilhelm Ekedahl*, f. 1830 $^{6}/_{1}$ (Boarp).
4. Johan Henrik, f. 1844, kyrkoherde i Fjärås o. Förlanda, † 1900. G. 1872 $^{31}/_{7}$ m. *Maria Cecilia Killman*, f. 1849 $^{12}/_{1}$ (Göteborg).

Barn:

1) *Ernst Vincent*, f. 1882 $^{19}/_{2}$, komminister i Bollebygd (Randevalla, Bollebygd). G. 1909 $^{2}/_{2}$ m. *Ester Bernhardina Ljungnér*, f. 1882 $^{18}/_{1}$.

Barn:

Karin Marie-Louise, f. 1910 $^{14}/_{2}$.
Anna-Greta, f. 1911 $^{26}/_{8}$.
Marta Ingeborg, f. 1913 $^{27}/_{8}$.

2) *Hans Hjalmar*, f. 1883 $^{27}/_{7}$, anställd hos Sveriges allmänna sjöförsäkringsaktiebolag (Göteborg). G. 1912 $^{30}/_{10}$ m. *Brita Maria Magdalena Öhlén*, f. 1888 $^{15}/_{1}$.

Son:

Sten Öjer, f. 1913 $^{4}/_{10}$.

3) *Nils Fredrik*, f. 1884 $^{16}/_{11}$, folkskollärare o. organist i Seglora. G. 1913 $^{29}/_{1}$ m. *Martha Sofia Ljungnér*, f. 1887 $^{18}/_{12}$.

Son:

Lars Johan Daniel, f. 1913 $^{29}/_{10}$.

4) *Tora Elisabeth*, f. 1886 $^{24}/_{8}$, sjuksköterska (Göteborg).
5) *Sven Vilhelm*, f. 1887 $^{8}/_{11}$, anställd vid Göteborgs stads gas- och elektricitetsverk (Göteborg).
6) *Rut Kristina*, f. 1889 $^{17}/_{2}$, skolköksläraringa (Göteborg).
7) *Elin Maria*, f. 1890 $^{7}/_{7}$, sjuksköterska (Göteborg).

5. *Knut Gideon*, f. 1847 $^{19}/_{11}$, f. d. trafikchef vid Lund—Trälleborgs m. fl. järnvägar, ombud för brand- o. lifförsäkringsaktiebolaget Svea, RWO (Trälleborg). G. 1878 $^{5}/_{6}$ m. Sigrid Catharina Maria Borgström, f. 1855, † 1903.

Barn:

1) *Lily Cecilia Louisa*, f. 1879 $^{12}/_{4}$. G. 1911 $^{2}/_{2}$ m. stationsinspektoren i Trälleborg *Carl Louis Hannell*, f. 1876 $^{10}/_{8}$.
2) *Nils Erik Ivar*, f. 1882 $^{17}/_{2}$, ingenjör, anställd hos Nya aktiebolaget Atlas i Stockholm. G. 1909 $^{31}/_{1}$ m. *Wendla Ester Victoria Paborn*, f. 1888 $^{26}/_{11}$.

Döttrar:

Sigrid Susen Gisela, f. 1910 $^{15}/_{4}$.
Etty Margareta, f. 1913 $^{4}/_{1}$.

3) *Astrid Elisabeth Charlotta*, f. 1883 $^{3}/_{11}$. G. 1901 $^{18}/_{12}$ m. folkskoleinspektören i Hälsingborg, regementspastorn vid Skånska husarreg:tet *Pär Arvid Gierow*, f. 1873 $^{8}/_{8}$.
4) *Nils Knutsson*, f. 1885 $^{14}/_{12}$, anställd vid Svenska Emissionsaktiebolaget (Stockholm).

Sjögreen.

Släkten härstammar från Skottland och inkom till Sverige i medlet af 1700-talet med Jonas Green, f. 1733, † 1807, löjtnant i amiralitetet, sedan handlande i Karlskrona, hvilken ändrade namnet till Sjögréen; hans nu lefvande ättlingar skrifva Sjögreen. I sitt gifte med Brita Cecilia Hahn, f. 1741, † 1793, hade han sönerna Erik Magnus och Johannes, med hvilka släkten delade sig i två grenar.

Litteratur: Sv. Ättartal 1889; Leijonhufvud, Ny Sv. Släktbok; Sv. Släktkalendern 1912, 13.

Äldre grenen:

Erik Magnus, f. 1762, bergsråd, † 1808. G. 2:o 1793 m. Anna Christina Risellschiöld, f. 1775, † 1829.

Son:

Christian Magnus August, f. 1800, bergmästare, † 1862. G. 1:o 1827 m. Didrika Elisabeth Mathilda af Burén, f. 1804, † 1840; 2:o 1841 m. Helena Elisabeth Dorotea Waller, f. 1812, † 1895.

Barn, i 1:a giftet:

1) Christian Wilhelm, f. 1830, bruksägare, † 1882. G. 1854 $^{27}/_{4}$ m. *Ulla Maximiliana Hammarskjöld*, f. 1828 $^{6}/_{6}$ (Uppsala).

Barn:

(1) *Ulrika Matilda Catarina Charlotta*, f. 1855 $^{22}/_{1}$. G. 1882 $^{19}/_{6}$ m. stationsinspektoren Karl Axel Revel, f. 1853, † 1903 (Sorunda kyrkoby).
(2) *Ulla Wilhelmina*, f. 1858 $^{6}/_{12}$ (Uppsala).
(3) *Anna Maximiliana Ottilia*, f. 1863 $^{31}/_{5}$. G. 1889 $^{10}/_{8}$ m. kaptenen i Första lifgrenadiärreg:tets reserv, extra landtmätaren i Östergötlands län, RSO, *Johan Adolf Stånggren*, f. 1856 $^{12}/_{3}$ (Linköping).
(4) *Johan Kristian Emanuel*, f. 1868 $^{4}/_{3}$, e. o. hofrättsnotarie, advokat. Äg. hus i Norrköping. G. 1900 $^{17}/_{11}$ m. *Ebba Berg*, f. 1872 $^{14}/_{10}$.

Son:

Carl Kristian Bengt Emanuel, f. 1908 $^{4}/_{1}$.

(5) *Ulrika Carolina Amalia*, f. 1869 $^{23}/_{6}$. G. 1895 $^{27}/_{11}$ m. förste stadsläkaren i Nyköping, med. lic. *Carl Edvard Palmi*, f. 1866 $^{23}/_{8}$.

2) Otto August, f. 1834, kansliråd, † 1906 $^{31}/_{8}$. G. 1864 m. Matilda Sophia (af) Burén, f. 1838, † 1909.

Barn:

(1) *Didrika Sofia Carolina Mathilda*, f. 1865 $^{4}/_{8}$ (Stockholm).
(2) *Hedvig Sofia Louise*, f. 1866 $^{21}/_{10}$. G. 1886 $^{24}/_{5}$ m. disponenten *Carl Hjalmar Pontus af Burén*, f. 1861 $^{14}/_{2}$. Äg. del i Boxholms säteri i Östergötland (Stockholm).
(3) *Carl Pontus Christian Otto*, f. 1867 $^{30}/_{12}$, major o. bataljonschef vid Jönköpings reg:te, RSO,

R W O, G V:s Olymp M (Jönköping). G. 1895 $^{23}/_{3}$ m. *Agnes Maria Lovisa Anderson*, f. 1870 $^{5}/_{10}$.

Dotter:

Agnes Margit Sophie, f. 1896 $^{22}/_{9}$.

(4) *Sixten Olof August*, f. 1869 $^{29}/_{7}$, advokat. Vistas i Nordamerika.

(5) *Knut Daniel Ivar*, f. 1873 $^{15}/_{4}$, civilingenjör, kapten i Väg- o. vattenbyggnadskåren, baningenjör vid statens järnvägar, ledamot af stadsfullmäktige i Östersund. G. 1901 $^{16}/_{5}$ m. *Maud Astri Sundelius*, f. 1878 $^{21}/_{8}$.

Barn:

Sunniva Astri, f. 1902 $^{11}/_{4}$.
Gertrud Astri Sofi, f. 1904 $^{30}/_{5}$.
Lars Otto Knutsson, f. 1908 $^{17}/_{10}$.

3) Axel Pontus, f. 1836, ryttmästare, † 1910 $^{21}/_{6}$. G. 1867 m. Hilda Augusta Elisabeth (af) Burén, f. 1845, † 1896.

Barn:

(1) *Carl August Pontus Axelsson*, f. 1868 $^{27}/_{12}$, öfveradjutant o. öfverstelöjtnant i generalstaben, chef för krigsskolan, R S O, K It Kr O, L Kr V A (Stockholm). G. 1904 $^{28}/_{5}$ m. *Louise Elisabeth Cederschiöld*, f. 1881 $^{27}/_{6}$.

Barn:

Karin Augusta Cecilia, f. 1905 $^{8}/_{6}$.
Brita Sofia, f. 1908 $^{5}/_{1}$.
Carl Erik Axel, f. 1910 $^{25}/_{11}$.

(2) *Axel Gustaf Axelsson*, f. 1870 $^{18}/_{7}$, öfveradjutant o. major vid generalstaben, stabschef vid I. arméfördelningen, f. d. militärattaché, R S O, K Ben Sv S, R Fr H L, R Sp Isab Cath O. Äg. genom sitt gifte del i Boxholms säteri i Östergötland (Hälsingborg). G. 1896 $^{24}/_{7}$ m. *Gerda (af) Burén*, f. 1874 $^{6}/_{5}$.

Döttrar:

Vera Madeleine Augusta Amalia, f. 1907 $^{17}/_{8}$.
Gerd Elisabeth Mathilda, f. 1910 $^{10}/_{8}$.

(3) *Kristian Didrik Edvard Axelsson*, f. 1873 $^{5}/_{8}$, civilingenjör, kapten vid Väg- o. vattenbyggnadskåren, Malmö stads byggnadschef (Malmö). G. 1:o 1899 m. Sigrid Maria Elisabet Lundberg, f. 1875, † 1906; 2:o 1907 $^{15}/_{6}$ m. *Elisabeth Henrietta Simmons*, f. 1875 $^{4}/_{5}$.

Barn, i 1:a giftet:
Greta Sigrid Hilda Augusta, f. 1902 $^{24}/_{3}$.
i 2:a giftet:
Märta Elisabeth, f. 1908 $^{28}/_{12}$.
Axel Bertil, f. 1910 $^{21}/_{6}$.
Ingegerd Julie, f. 1912 $^{4}/_{5}$.

(4) *Erik Folke Axelsson*, f. 1876 $^{1}/_{8}$, kapten vid Andra lifgrenadjärreg:tet, tjänstgör vid generalstaben (Rotebro). G. 1903 $^{12}/_{6}$ m. *Naemi Elin Torgerd Asklund*, f. 1882 $^{16}/_{11}$.

(5) *Carolina Matilda Helena Elisabeth*, f. 1879 $^{25}/_{9}$ (Stockholm).

4) *Matilda Carolina Elisabet*, f. 1838 $^{24}/_{3}$. G. 1859 $^{26}/_{8}$ m. rektorn Carl Johan Dehlin, f. 1823, † 1891. Äg. villa vid Alvastra i Östergötland (Linköping).
i 2:a giftet:

5) *Anna Emelinda Amalia Dorotea*, f. 1844 $^{11}/_{3}$. G. 1870 $^{20}/_{3}$ m. prosten o. kyrkoherden Knut Arvid Kastman, f. 1839, † 1909 (Linköping).

6) *Ida Maria*, f. 1849 $^{9}/_{1}$. G. 1871 $^{22}/_{8}$ m. hofmarskalken, ledamoten af riksdagens första kammare, landstingsmannen i Östergötlands län, KWO 1 kl., RNO, LLA, grefve *Philip Otto Leonard Klingspor*, f. 1845 $^{23}/_{9}$. Inneh. fideikommisset Grönlund samt äg. Ekenäs o. Hjälmsäter, alla i Östergötland, samt hus i Stockholm (Ekenäs, Ringstorp).

Yngre grenen:

Johannes, f. 1775, löjtnant, † 1824. G. 1:o 1804 m. Lovisa Ulrika Ekelund, f. 1769, † 1815.
Son, i 1:a giftet:
Johan August, f. 1805, hofrättsnotarie, † 1857. G. 1832 m. Eva Carolina Öhrström, f. 1811, † 1857.
Barn:

1) Per Fredrik, f. 1843, † 1889. G. 1875 m. Josefina Matilda Albin, f. 1853, † 1882.
Dotter:
Evelina Matilda, f. 1875 $^{14}/_{12}$. G. m. agenten *Johan Herman Lundgren*, f. 1877 $^{2}/_{11}$ (Stockholm).

2) *Hilda Carolina Charlotta*, f. 1845 $^{30}/_{3}$ (Stockholm).

3) *Ulrika Evelina*, f. 1849 $^{4}/_{12}$. G. 1878 $^{4}/_{12}$ m. registratorn, friherre Carl Vilhelm af Klinteberg, f. 1827, † 1907 (Stockholm).

Sjögren

(från Lofta).

Släkten härstammar från bonden Johan Jönsson och hans hustru Carin Svensdotter i Hvifvelsjö i Lofta socken i Kalmar län. Deras son Jaen, f. 1741, † 1814, g. 1768 m. Anna Svensdotter, hade sju barn, af hvilka den yngste Anders Jaen, f. 1785, † 1846, antog namnet Sjögren. Han var gift tre gånger. I hans andra äktenskap, med Anna Maria Hagberg, f. 1791, † 1822, föddes sonen Carl Anton Hjalmar.

Litteratur: Sv. Släktkalendern 1912, 13.

Carl Anton Hjalmar, f. 1822, fil. d:r, bergmästare, † 1893. G. 1855 m. Sofia Peterson, f. 1829, † 1891.

Barn:

1. *Sten Anders Hjalmar*, f. 1856 $^{13}/_{6}$, fil. d:r, professor, intendent vid Riksmuseets mineralogiska afdelning, f. d. professor vid Uppsala universitet, ledamot af styrelserna för Stockholm—Nynäs järnvägsaktb. o. Sulitelma aktb., K W O 2 kl., R N O, R R S:t St O 2 kl., L V A, L V S. Äg. Nynäs i Södermanland (K u l l s t a). G. 1890 $^{10}/_{6}$ m. *A n n a Maria Elisabet Nobel*, f. 1866 $^{23}/_{9}$.

Fosterdotter:

M ä r t a Ingeborg Elisabet, f. 1901 $^{19}/_{3}$.

2. *Carl A x e l Theodor*, f. 1857 $^{23}/_{11}$, verkst. direktör i aktb. Svenska spiralfabriken, uppfinnare (S t o c k h o l m).
3. *A r v i d Christer Primus*, f. 1859 $^{26}/_{8}$, bruksägare, verkst. direktör i Forsbacka järnverks aktb., R W O (F o r s b a c k a). G. 1892 $^{8}/_{1}$ m. *Emma Augusta E l i s a b e t h Charlotta Cornelius*, f. 1866 $^{28}/_{9}$.

Barn:

K a r i n Elisabeth, f. 1892 $^{16}/_{10}$.
E l s a Sofia Cornelia, f. 1893 $^{23}/_{11}$.
Anna Elisabeth Charlotta (A n n a L i s a), f. 1897 $^{22}/_{2}$.
Anton O l o f Arvidsson, f. 1901 $^{23}/_{3}$.

4. *T a g e Anton Ultimus*, f. 1859 $^{26}/_{8}$, med. hedersd:r, regementsläkare vid Lifgardet till häst, praktiserande läkare i Stockholm, R N O, R W O. Inneh. röntgeninstitut i nämnda stad. Beb. egen villa i H e r s e r u d. G. 1887 $^{6}/_{9}$ m. *I d a Maria Sofia Eklund*, f. 1865 $^{18}/_{7}$.

Barn:

E i n a r Tage, f. 1888 $^{22}/_{6}$, elev vid Tekniska högskolan.

Margit Ida, f. 1889 $^{26}/_{10}$. G. 1913 $^{31}/_{5}$ m. praktiserande läkaren i Stockholm, med. lic. *Carl Einar Belfrage*, f. 1882 $^{13}/_{7}$.

Ingrid Sofia, f. 1894 $^{19}/_{10}$.

5. *Alma Katrina Gabriella*, f. 1861 $^{22}/_{7}$ (Stockholm).
6. *Tor Åke Johan*, f. 1866 $^{3}/_{8}$, ingenjör, R N O, R W O, R R S:t St O 2 kl., R Pr Kr O 4. kl., korresp L W H o. A A. Äg. Mälsåker i Södermanland (Stockholm). G. 1896 $^{2}/_{3}$ m. *Mary Landzert*, i hennes 2:a gifte, f. 1865 $^{2}/_{12}$.

Son:

Gunnar Carl Theodor Åkesson, f. 1897 $^{28}/_{1}$.

7. *Ester Sofia Antonia*, f. 1868 $^{18}/_{11}$ (Stockholm).

Skarstedt (från Skara; äldre grenen) 1912, 13. — **Smedmark** (från Västergötland) 1913.

Smith

(från Strömstad).

Nedanstående släkt har förr antagits härstamma från Skottland, hvilket dock får anses ogrundadt. Såsom äldste kände stamfadern måste uppställas en Lars Olsson från gården Båleröd i Skee socken i Bohuslän som inflyttade till Strömstad och torde hafva varit en af den unga stadens första borgare samt aflade sin borgareed den 24 mars 1685. Han kallas äfven Lars Speleman samt senare Lars Smedh efter sitt yrke och var vid sin död 1719 en bland de förmögnaste borgarna. G. omkr. 1685 med Åsa Andersdotter, liksom mannen död i februari 1719. Lars Olssons tre söner Olof, Johan o. Peter kallade sig Smith. Af dessa söner efterlämnade endast Olof nu lefvande kända efterkommande. Denne Olof Larsson Smith ingick vid flottan och blef kaptenlöjtnant samt var mot slutet af sin lefnad bosatt på gården Repelycke i Tunhems socken i Västergötland, hvarest han dog 1746 och begrofs i Ulfsparreska grafkoret i Tunhems kyrka. Han var gift 1:o 1717 m. Maja Bark och 2:o 1720 m. Anna de Vitt och fortlefver släkten genom sonen i andra giftet Gustaf Olof Smith, f. 1720, † 1789, löjtnant vid flottan, hvilken flyttade från Repelycke till Strömstad 1753, där han sedan idkade skeppsrederi och handel, g. 1746 m. Märta

Catharina Belfrage, f. 1725, † 1774, samt genom dessas son (bland tio barn) Rutger. Rutger Smith, f. 1751, † 1830, sjökapten, skeppsredare och handlande i Strömstad, blef i sitt 1782 ingångna gifte med Margareta Stiegler, f. 1762, † 1850, fader till fjorton barn, däribland sönerna Johan Gustaf, Roger Wilhelm, Salomon Adrian och Edvard, från hvilka nu lefvande fyra grenar af släkten härstamma. Yngsta dottern var den kända författarinnan Emilie Flygare-Carlén, f. 1807, † 1892.

Litteratur: Sv. Släktkalender 1886; Sv. Släktkalendern 1913.

Första grenen:

Johan Gustaf, f. 1783, handlande o. skeppsredare i Strömstad, † 1834. G. 1:o 1813 m. Anna Brita Boman, f. 1793, † 1822; 2:o 1823 m. Petronella Olsson Dalman, f. 1801, † 1844.

Barn, i 1:a giftet:

1. Rutger Carl, f. 1815, handlande i Grebbestad, † 1902 $^{29}/_{11}$. G. m. Eva Kongbäck, f. 1816, † 1884.

Dotter:

Eva Carolina (Lina), f. 1845 $^{5}/_{7}$. G. 1869 $^{29}/_{9}$ m. kronofogden Otto Wilhelm Lundbom, f. 1842, † 1908 $^{11}/_{4}$ (Uddevalla).

2. Wilhelm Leopold, f. 1816, handlande o. vice konsul i Strömstad, † 1880. G. 1840 m. Julia Cecilia Strömberg, f. 1816, † 1879.

Barn:

1) *Johan Jakob*, f. 1841 $^{12}/_{5}$, f. d. landssekreterare i Gefleborgs län, KNO 2 kl. (Linköping). G. 1876 $^{30}/_{5}$ m. *Anna Charlotta Durling*, f. 1845 $^{30}/_{5}$.

Son:

Ejnar Wilhelm, f. 1878 $^{27}/_{7}$, jur. kand., polisnotarie o. extra stadsnotarie i Norrköping, skriftställare. G. 1907 $^{20}/_{5}$ m. *Ingrid Julia Smith*, f. 1886 $^{10}/_{6}$. (Se nedan.)

Barn:

Leif Rutger, f. 1908 $^{26}/_{1}$.
Görel Marianne, f. 1912 $^{18}/_{7}$.

2) *Fredrik Leopold*, f. 1847 $^{5}/_{6}$, kamrerare vid Strömstads sparbank (Strömstad). G. 1885 $^{11}/_{9}$ m. *Gertrud Helena Lundgren*, f. 1866 $^{24}/_{12}$.

Barn:

Ingrid Julia, f. 1886 $^{10}/_{6}$. G. 1907 $^{20}/_{5}$ m. stadsnotarien *Ejnar Wilhelm Smith*, f. 1878 $^{27}/_{7}$. (Se ofvan.)

Jan Wilhelm, f. 1887 $^{21}/_{6}$, jur. kand., e. o. hofrättsnotarie (Oskarshamn).
Ragnar Teodor, f. 1892 $^{29}/_{1}$, underlöjtnant vid Karlskrona kustartillerireg:te (Karlskrona).

3) *Bertha Johanna*, f. 1853 $^{27}/_{7}$. G. 1876 $^{6}/_{10}$ m. postmästaren Oskar Linders, f. 1846, † 1911 $^{4}/_{8}$ (Kristinehamn).

3. Johan Gustaf, f. 1817, apotekare i Ystad, † 1896 $^{4}/_{8}$. G. 1848 m. Augusta Charlotta Wilhelmina Bruzelius, f. 1826, † 1908.

Barn:

1) *Magnhild Hilda Johanna*, f. 1851 $^{14}/_{3}$. G. 1874 $^{18}/_{11}$ m. öfversten, f. d. öfverstelöjtnanten vid Skånska dragonreg:tet, RSO, KDDO 2 gr., *Axel Fredrik Horney*, f. 1846 $^{16}/_{9}$ (Ystad).
2) *Anders Wilhelm Salomon*, f. 1853 $^{6}/_{5}$, apotekare i Ystad, inneh. medikamentsförråd i Skurup, ordf. i styrelserna för Ystad—Eslövs o. Ystad—Gersnäs järnvägsaktb., RNO, RWO, RDDO, ML&A, LMA. Äg. gårdar i Ystad o. Skurup.
3) *Hilma Elvira Augusta*, f. 1856 $^{2}/_{2}$. G. 2:o 1898 $^{24}/_{9}$ m. landshöfdingen i Malmöhus län, f. d. majoren vid Skånska dragonreg:tet, ordf. i styrelsen för landtbruks- o. mejeriinstitutet vid Alnarp, KNO 1 kl., RSO, RWO, KDDO 1 gr., RPr Joh O, HLFS, grefve *Robert De la Gardie*, f. 1858 $^{7}/_{8}$ (Malmö).
4) *Edvard Gustaf Magnus*, f. 1861 $^{4}/_{2}$, vice häradshöfding, f. d. protokollssekreterare i justitierevisionsexpeditionen, föreståndare för Skandinaviska kreditaktb:s notariafdelning i Stockholm, ordf. i styrelsen för aktb. Göranssons mek. verkstad, RWO. Äg. hus i Stockholm. G. 1891 $^{4}/_{8}$ m. *Gertrud Ekelund*, f. 1863 $^{18}/_{6}$.

Barn:

Jeanna Augusta Elisabeth (Jane), f. 1894 $^{7}/_{3}$.
Jan Gustaf Salomon, f. 1895 $^{19}/_{6}$.
Sven Gunnar Gösta, f. 1896 $^{5}/_{11}$.

4. *Anna Brita*, f. 1822 $^{5}/_{2}$ (Strömstad).

i 2:a äktenskapet:

5. Salomon Emil, f. 1824, vice konsul, † 1886. G. 1854 $^{8}/_{10}$ m. *Bertha Fredrika Torén*, f. 1834 $^{27}/_{7}$. Omg. 1887 $^{6}/_{11}$ m. ångbåtskommissionären, direktören *Gustaf Adolf Wennerberg*, f. 1844 $^{10}/_{6}$ (Strömstad).

Barn:

Gustaf Wilhelm Bertrand, f. 1856 $^{31}/_{3}$ (Strömstad).

Sigrid Emilia, f. 1866 $^{19}/_{8}$. G. 1894 $^{3}/_{5}$ m. ingenjören *Gregorius Adolf (Gregory) Nycander*, f. 1860 $^{30}/_{10}$ (Göteborg).

Andra grenen:

Roger Wilhelm, f. 1789, handlande o. skeppsredare i Strömstad, rysk v. konsul, † 1856. G. 1821 m. Sara Margareta Stiegler, f. 1800, † 1838.

Barn:

1. Roger Johan, f. 1822, bankbokhållare, † 1899 $^{6}/_{2}$. G. m. *Maria Christina Hultgren*, f. 1832 $^{14}/_{11}$ (Göteborg).

Söner:

1) *Roger Marius*, f. 1855 $^{16}/_{5}$, apotekare, inneh. apoteket i Sunne. G. 1901 $^{2}/_{6}$ m. *Thyra Ulrika Olivia Säfstrand*, f. 1878 $^{9}/_{3}$.

Söner:

Hakon Rutger, f. 1903 $^{16}/_{8}$.
Sigurd Wilhelm, f. 1904 $^{21}/_{7}$.
Sten Inge, f. 1911 $^{14}/_{4}$.

2) *Sten Sigurd*, f. 1860 $^{31}/_{7}$, disponent för aktb. Göteborgs mek. bleckslageri (Göteborg). G. 1895 $^{16}/_{4}$ m. *Alfhild Charlotta Cnattingius*, f. 1874 $^{18}/_{4}$.

Barn:

Greta Maria, f. 1896 $^{29}/_{2}$.
Anna Charlotta, f. 1897 $^{28}/_{6}$.
Roger Olof (Olle), f. 1898 $^{2}/_{10}$.
Signe Alfhilda, f. 1900 $^{29}/_{7}$.
Karin Wilhelmina, f. 1902 $^{18}/_{5}$.
Alfhild Birgitta, f. 1904 $^{28}/_{1}$.
Erik Sigurd, f. 1906 $^{22}/_{7}$.

3) *Johan Gottfrid*, f. 1864 $^{2}/_{12}$, handlande. Äg. hus i Göteborg. G. 1902 $^{22}/_{10}$ m. *Harriet Ingeborg Molin*, f. 1884 $^{5}/_{2}$.

Barn:

Margareta (Majken), f. 1903 $^{14}/_{8}$.
Per Olof Richard Gottfried, f. 1907 $^{9}/_{2}$.

4) *Axel Theodor*, f. 1867 $^{3}/_{1}$, f. d. handlande. Äg. hus i Göteborg. G. m. *Helfrid Alexandra Sundberg*, f. 1871 $^{27}/_{6}$.

Barn:

Vera Kerstin Axelia, f. 1896 $^{5}/_{6}$.
Harry Theodor Alexander, f. 1898 $^{15}/_{10}$.
Alfhild Maria Wilhelmina, f. 1900 $^{1}/_{7}$.
Rosa Ottilia, f. 1901 $^{6}/_{11}$.
Roger Wilhelm, f. 1902 $^{20}/_{11}$.
Helfrid Ingrid Elisabeth, f. 1904 $^{13}/_{9}$.
Axel Rudolf, f. 1905 $^{2}/_{12}$.

5) *Gustaf August Ragnar*, f. 1871 $^{18}/_{2}$, handlande. Äg. hus i Göteborg. G. 1901 m. *Hedvig Theresia Bazelius*, f. 1882 $^{24}/_{3}$.

Barn:

Ruth Aina Ingegerd, f. 1902 $^{10}/_{6}$.
Blenda Ragnhild Emilia, f. 1903 $^{7}/_{12}$.
Märtha Hedvig Wilhelmina, f. 1905 $^{7}/_{12}$.
Åsa Bertha Maria, f. 1907 $^{20}/_{9}$.
Gösta Thure Salomon, f. 1911 $^{15}/_{4}$.

6) *Edvard Frans Otto*, f. 1875 $^{21}/_{11}$, handlande. Äg. hus i Göteborg. G. 1904 $^{26}/_{11}$ m. *Tyra Regina Olén*, f. 1881 $^{7}/_{8}$.

2. Wilhelm Gottfrid, f. 1823, kammarskrifvare vid tullverket, † 1865. G. m. *Jenny Ulrika Strömberg*, f. 1840 $^{27}/_{9}$. Omg. 1872 m. musikdirektören *Carl August Säfstrand* (Göteborg).

Son:

Frans Wilhelm, f. 1863 $^{3}/_{7}$. Bosatt i Paraguay.

3. Frans Hilmer Theodor, f. 1826, grosshandlare, godsägare, † 1888. G. 1867 m. Rosa Johanna Cederholm von Schmalensee, f. 1840, † 1907.

Barn:

1) *Hulda Emilia Augusta*, f. 1872 $^{9}/_{9}$. G. 1899 $^{8}/_{5}$ m. kaptenen vid Göta lifgarde, R S O, Off Annam Dr O, *Sten Johan Wiman*, f. 1870 $^{20}/_{9}$ (Stenhamra, Lidingö villastad).

2) *Anders Roger*, f. 1875 $^{26}/_{6}$, grosshandlare i Uddevalla. G. 1899 $^{15}/_{11}$ m. *Margarete (Madge) Brown-Purves* från Skottland, f. 1878 $^{24}/_{2}$.

Barn:

Frans Vilhelm Alexander, f. 1901 $^{16}/_{6}$.
Erik Douglas Rutger, f. 1903 $^{4}/_{2}$.
Emily Margareta Hulda, f. 1907 $^{24}/_{7}$.

3) *Bertha Axelia Maria*, f. 1878 $^{15}/_{6}$. G. 1907 $^{20}/_{11}$ m. försäkringsinspektören *Nils Gustaf Teodor Hedlund*, f. 1879 $^{7}/_{2}$ (Uddevalla).

4) *Carl Rutger Harald*, f. 1879 $^{25}/_{12}$, handlande (Älfbacken, Gläborg).

4. *Bertha Rosaura Adelaide*, f. 1832 $^{29}/_{10}$ (Holmen, Lilla Edet).
5. *Hulda Gustafva Josephina*, f. 1837 $^{28}/_{1}$. G. 1860 $^{7}/_{3}$ m. landtbrukaren Axel Wilhelm Natt och Dag, f. 1819, † 1884. Äg. o. beb. Holmen i Bohuslän (Lilla Edet).

Tredje grenen:

Salomon Adrian, f. 1795, apotekare i Karlskrona, † 1856. G. 1834 m. Hilda Dorothea Hagström, f. 1809, † 1897.

Barn:

1. *Hilda Margareta Catharina*, f. 1836 $^{15}/_{9}$. G. 1:o 1856 m. kaptenen Adam Florus Lilliecrona, f. 1830, † 1878; 2:o 1885 $^{7}/_{6}$ m. artisten (målaren) *Johan Jacob Silvén*, f. 1851 $^{31}/_{8}$ (Karlskrona).
2. *Sally Carolina*, f. 1838 $^{23}/_{1}$. G. 1859 m. sekreteraren vid varfsexpeditionen i Karlskrona Adolf August Theodor Östergren, f. 1832, † 1871 (Vissefjerda).
3. Paul Gustaf, f. 1842, apotekare, † 1906 $^{23}/_{3}$. G. 1874 m. *Jessie Wade* (New-York). Han efterlämnade vid sin död tre döttrar o. en son, som öfvertog faderns apotek i New-York.
4. *Carl Edvard*, f. 1843 $^{12}/_{7}$, f. d. kommendör vid K. Flottan, RSO, KÖFrJO, RBadZLöwO 1 kl., LÖS (Hästö, Karlskrona). G. 1878 $^{1}/_{6}$ m. Mary O'Hara, i hennes 2:a gifte, f. 1841, †.
5. *Otto Wilhelm*, f. 1846 $^{21}/_{3}$, major i armén, kapten i Lifreg:tets grenadjärers reserv, RSO, RWO (Islinge herrgård, Lidingö Villastad). G. 1880 $^{20}/_{12}$ m. Ida Henriette Louise Akrell, f. 1859, † 1912.

Barn:

1) *Elsa Maria*, f. 1882 $^{21}/_{5}$. G. 1908 $^{5}/_{7}$ m. stabsadjutanten o. löjtnanten vid generalstaben, löjtnanten vid Kronobergs reg:te *Nils Georg Göstasson Hallström*, f. 1879 $^{25}/_{9}$ (Stockholm).

2) *Gustaf Axel*, f. 1884 $^{3}/_{4}$, löjtnant vid Västmanlands trängkår (Sala). G. 1909 $^{10}/_{2}$ m. *Signe Charlotte Myrstedt*, f. 1885 $^{20}/_{12}$.

Söner:

Jan Olof, f. 1909 $^{21}/_{11}$.
Curt Otto Gösta, f. 1911 $^{22}/_{6}$.

3) *Rutger Otto*, f. 1887 $^{24}/_{9}$, kontorschef (Stockholm). G. 1912 $^{22}/_{6}$ m. *Eva Anna Maria Eklundh*, f. 1888 $^{19}/_{7}$

Son:

Bengt Rutgersson, f. 1913 $^{15}/_{7}$.

6. *Emil Albin*, f. 1848 $^{23}/_{3}$, kommendörkapten af 2:a graden i K. Flottan, lotskapten o. chef för mellersta lotsdistriktet, RSO, RWO, RRS:t AnO 2 kl., Off FrHL, RPrRÖ 3 kl., RPrKrO 3 kl., RSpO Mer Nav 1 kl., SiamKrO 4 kl., GM. Beb. egen villa i Saltsjöbaden. G. 1874 $^{6}/_{12}$ m. *Augusta Charlotta Wennerström*, f. 1855 $^{15}/_{5}$.

Barn:

1) *Carl Nicolaus*, f. 1877 $^{10}/_{5}$, kontorschef (Västerås). G. 1903 $^{27}/_{7}$ m. *Ada Maria Nyman*, f. 1883 $^{4}/_{3}$.

Barn:

Harriet Maria, f. 1904 $^{27}/_{7}$.
Margit Emilie, f. 1906 $^{14}/_{2}$.
Anna Ruth Elisabeth, f. 1907 $^{23}/_{11}$.
Thyra Ellen Augusta, f. 1909 $^{7}/_{9}$.
Carl Frans Emil, f. 1911 $^{5}/_{6}$.

2) *Otto Eskil*, f. 1879 $^{12}/_{6}$, ingenjör (Arboga). G. 1903 $^{7}/_{2}$ m. *Agnes Magnell*, f. 1878 $^{26}/_{11}$.

Barn:

Otto Percy, f. 1903 $^{25}/_{11}$.
Agnes Mariana, f. 1906 $^{25}/_{2}$.

3) *Hilda Harriet*, f. 1882 $^{3}/_{5}$. G. 1902 $^{3}/_{5}$ m. konsuln *Henning Emanuel Åström*, f. 1876 $^{16}/_{7}$ (Uleåborg, Finland).

4) *Ruth*, f. 1884 $^{29}/_{5}$. G. 1909 $^{11}/_{4}$ m. grosshandlaren *Johannes Palmgren*, f. 1874 $^{2}/_{5}$ (S:t Petersburg).

Fjärde grenen:

Edvard, f. 1803, vice häradshöfding, † 1868. G. 1842 $^{18}/_{3}$ m. *Adamina Fredrika Lovisa (Ada) Dassau*, f. 1819 $^{29}/_{5}$ (Kristiania).

Barn:

1. Roger Lars Leopold, f. 1842, handlande i Drammen (Norge), † 1907. G. 1876 $^{13}/_{9}$ m. *Lila Höst*, f. 1855 $^{27}/_{3}$ (Drammen).

Barn:

Fanny Catharina, f. 1879 $^{24}/_{1}$.
Edvard Leopold, f. 1884 $^{29}/_{1}$.

Ada Helena, f. 1886 $^{8}/_{7}$.
Paul, f. 1897.

2. *Agnes Mathilda*, f. 1844 $^{8}/_{10}$. G. 1865 m. sparbankskamreraren Johan Fredrik Alexander Estberg, f. 1834, † (Göteborg).
3. *Margareta Stephanie Emilie (Fanny)*, f. 1848 $^{24}/_{1}$. G. 1865 $^{14}/_{9}$ m. handlanden Carl Fredrik Hammarström, f. 1830, † 1909 $^{12}/_{3}$ (Karlskrona).
4. *Adamina Virginia (Ada)*, f. 1852 $^{6}/_{6}$. G. 1878 $^{29}/_{5}$ m. f. d. postmästaren, RWO, *Johan Bergius*, f. 1840 $^{8}/_{7}$ (Göteborg).
5. *Hedvig Sophia Theresia (Therèse)*, f. 1855 $^{13}/_{5}$. G. 1875 $^{31}/_{8}$ m. handlanden Ludvig Höst, f. 1850, † 1885 (Kristiania).

Smitt

(från Lösen).

Gammal svensk släkt från Lösens socken i Blekinge. Äldste kände stamfadern husmannen Jacob Bengtsson i Kropp (i nämnda socken), f. 1659, † 1725, hade i sitt gifte med Margareta Olofsdotter, † 1737, sonen Daniel Jacobsson i Kropp, f. 1696, † 1758, g. m. Catharina Jönsdotter, f. 1700, † 1755. Dessa makars äldre son Isack Danielsson i Kropp, f. 1730, † 1803, landtbrukare (gårdman), blef i sitt 1754 ingångna gifte med Karin Jonsdotter fader till nedanstående i Kropp födda tre söner Johannes (förstæ grenen), Daniel (andra grenen) och Jacob (tredje grenen), hvilka, okändt af hvad anledning, kallade sig Smitt. Yngste sonen till ofvan nämnde Daniel Jacobsson, klockaren i Lösens och Augerums församlingar Abraham Danielsson, f. 1739, † 1821, hade i två giften 1:o m. Cecilia Mårtensdotter, f. 1747, † 1790, 2:o 1791 med Anna Stina Löseén, f. 1767, † 1833, flera barn, hvilka behöllo namnet Danielsson som släktnamn, däribland sonen (i andra giftet) kronoskogvaktaren Pehr Jacob Danielsson, f. 1794, † 1857, som i sitt gifte med Elin Larsdotter, f. 1800, † 1866, hade sonen Carl Abraham Danielsson, f. 1824, † 1888, kyrkoherde i Sjörup, g. 1858 m. Lovisa Wilhelmina Norrsell, f. 1834. En son till kyrkoherden Carl Abraham är numera andre stadsläkaren i Skara Carl Anders Jacob Danielsson, f. 1861.

Första grenen:

Johannes, f. 1756, kyrkoinspektor i Ronneby, † 1827. G. m. Ewa Wagener, f. 1757, † 1823.

Son:

Wagener, f. 1793, vice häradshöfding, referendarie i riksgäldskontoret, † 1826. G. 1820 m. Augusta Rudolfina Stenberij, f. 1800, † 1880.

Söner:

1. Johan Wilhelm, f. 1821, grosshandlare, generalkonsul, donator, † 1904 $^{8}/_{10}$. G. m. *Euphrosyne Amalia (Ina) Lundmark*, f. 1840 $^{12}/_{12}$ (Stockholm).

Barn:

1) *Carl Manuel*, f. 1869 $^{26}/_{9}$, direktör. Beb. eget hus i Stockholm.

2) Johan Edward, f. 1871, agronom, † 1899. G. 1895 $^{2}/_{6}$ m. *Agda Mathilda Jonsson*, i hennes 1:a gifte, f. 1876 $^{26}/_{12}$. Omg. 1904 $^{7}/_{8}$ m. ingenjören *Arvid S:son Gumœlius*, f. 1866 $^{5}/_{3}$ (Villa Dagmar, Länners ta, Boo).

Dotter:

Dagmar Ina Mathilda Wilhelmina, f. 1896 $^{13}/_{3}$.

3) *Hilda Anna Rudolfina*, f. 1873 $^{1}/_{3}$. G. 1:o 1893 $^{4}/_{10}$ m. fil. kand. Gustaf Erik Adolf Nordenskiöld, f. 1868, † 1895; 2:o 1898 $^{12}/_{1}$ m. med. lic., RWO, *Gustaf Albert Pauli*, f. 1863 $^{8}/_{1}$. Äg. Tranarö gård i Uppland samt äg. o. beb. Villa Pauli (Djursholm).

2. Carl Evald August, f. 1823, skogsförvaltare hos Stora Kopparbergs bergslag, † 1904 $^{15}/_{1}$. G. 1854 $^{15}/_{9}$ m. *Rosalie Holmberg*, f. 1826 $^{6}/_{11}$ (Skinnskatteberg).

Barn:

Sigrid Rosalie Augusta, f. 1857 $^{6}/_{8}$. G. 1880 $^{21}/_{7}$ m. kyrkoherden i Skinnskattebergs pastorat af Västerås stift *Johan Samuelsson*, f. 1849 $^{9}/_{4}$ (Skinnskatteberg).

Vilhelm Wagener Rudolf Carl, f. 1858 $^{22}/_{11}$, jägmästare i Härnösands revir, vice ordf. i styrelsen för statens kemiska station i Härnösand, RWO. Äg. hus därst. G. 1897 $^{15}/_{9}$ m. *Ellen Johanna Wallgren*, f. 1879 $^{30}/_{4}$.

Hilma Emma Maria, f. 1860 $^{16}/_{7}$. G. 1885 $^{6}/_{10}$ m. majoren i Västmanlands reg:tes reserv, RSO, *Carl Johan Abraham Hök*, f. 1858 $^{6}/_{1}$. Äg. o. beb. Villa Hökhult (Lidingö Villastad).

Alice Wilhelmina Carolina, f. 1862 $^{22}/_{6}$. G. 1889 $^{28}/_{8}$ m. jägmästaren i Kopparbergs revir, RWO,

Johan Henrik Borglind, f. 1849 $^{20}/_{5}$. Äg. gårdar i Falun och Piteå (Falun).

Gerda Rudolfina Aurora, f. 1865 $^{6}/_{9}$. G. 1905 $^{7}/_{8}$ m. ingenjören *Nils Johan Ragnar Blomberg*, f. 1869 $^{21}/_{4}$. Äg. o. beb. Villa Lernbo, Hagge.

Andra grenen:

Daniel, f. 1766, landsfiskal i Göteborg o. Bohuslän, † 1822. G. m. Anna Dorotea Stangenett.

Son:

Johan Jacob, f. 1801, med. d:r, provinsialläkare i Halmstad, † 1853. G. 1834 m. Anna Carolina Maria Strömberg, f. 1814, † 1849.

Söner:

1. Johan Daniel, f. 1835, fil. d:r, lektor i Västervik, † 1900. G. 1863 m. Johanna Vilhelmina Nelander, f. 1840, † 1902.

Barn:

1) *Hjalmar Ertman*, f. 1866 $^{7}/_{3}$, major i Fortifikationen, fortifikationsbefälhafvare å Vaxholms o. Oscar Fredriksborgs fästning, RSO (Vaxholm). G. 1897 $^{12}/_{11}$ m. *Olga Victoria Werlin*, f. 1873 $^{6}/_{12}$.

Barn:

Leila Olga, f. 1898 $^{9}/_{9}$.
Carl Otto, f. 1900 $^{2}/_{7}$.
Hans Ertman, f. 1903 $^{25}/_{3}$.

2) *Gerda Augusta*, f. 1869 $^{30}/_{4}$. G. 1887 $^{25}/_{11}$ m. läroverksadjunkten, RWO, *Nils Olsson Assarsson*, f. 1852 $^{29}/_{7}$. Beb. egen gård i Västervik.

2. Ertman Jacob, f. 1837, konsul, † 1903 $^{14}/_{4}$. G. 1873 $^{8}/_{11}$ m. *Anna Lovisa (Bie) Holst*, f. 1855 $^{11}/_{10}$ (Halmstad).

3. Fredrik Adam, f. 1839, fil. d:r, professor vid vetenskapsakademien, † 1904 $^{19}/_{2}$. G. 1874 $^{6}/_{12}$ m. *Freja Brigitta Karolina Pålman*, f. 1855 $^{11}/_{5}$ Stockholm).

Barn:

1) *Gösta Johan Jakob*, f. 1877 $^{24}/_{4}$, civilingenjör, löjtnant i Väg- o. vattenbyggnadskåren (Västerås). G. 1906 $^{6}/_{5}$ m. *Signe Augusta Forsström-son*, f. 1883 $^{15}/_{2}$.

Barn:

Fritz Gösta, f. 1907 $^{9}/_{2}$.
Aina, f. 1908 $^{18}/_{2}$.
Carl Arne Nicolaus, f. 1909 $^{19}/_{8}$.
Eric, f. 1911 $^{11}/_{3}$.
Eivor, f. 1913 $^{14}/_{1}$.

2) *Cornelia Maria Freja Nadeschda*, f. 1879 $^{3}/_{5}$. Fru Smitt.
3) *Fritz Frej Ertman*, f. 1883 $^{10}/_{6}$, ingenjör. Vistas i Nordamerika.

4. Lauritz Bernhard, f. 1849, provinsialläkare, † 1907 $^{30}/_{5}$. G. 1881 $^{16}/_{11}$ m. *Alma Maria Beckman*, f. 1858 $^{16}/_{6}$ (Katrineholm).

Barn:

Alice Maria, f. 1883 $^{10}/_{1}$. G. 1912 $^{14}/_{4}$ m. stationsskrifvaren vid statens järnvägar *Gustaf Klas Ivar Carlberg*, f. 1879 (Flen).
Naima Maria, f. 1883 $^{10}/_{1}$ (Mårbacka).
Signe Maria, f. 1884 $^{2}/_{4}$. G. 1909 $^{4}/_{3}$ m. tandläkaren *Per Vallentin Sjöstedt*, f. 1860 $^{11}/_{8}$ (Katrineholm).
Gunnar Lauritz, f. 1888 $^{28}/_{12}$, bergsingenjör (Gary, Ind., Nordamerika).

Tredje grenen:

Jacob, f. 1768, hemmansägare, nämndeman, † 1809. G. 1793 m. Annicka Olofsdotter, † 1856.

Son:

Olaus, f. 1800, handlande i Ronneby, † 1856. G. m. Märta Maria Gustorff, f. 1807, † 1872.

Barn:

1. *Helena Amalia*, f. 1838 $^{2}/_{1}$. G. 1868 $^{12}/_{6}$ m. handlanden *Frans Ludvig Gråberg*, f. 1832 $^{12}/_{7}$ Alingsås).
2. *Magnus Wilhelm*, f. 1844 $^{6}/_{3}$, handlande (Karlskrona). G. 1873 $^{1}/_{6}$ m. *Clara Fredrika Mörck*, f. 1842 $^{6}/_{1}$.

Barn:

1) *Hugo Fredrik Wilhelm*, f. 1874 $^{25}/_{3}$, kassör (Karlskrona). G. 1912 $^{19}/_{10}$ m. *Elisabeth Rönne*, f. 1873 $^{13}/_{10}$.

Dotter:

Inga Gunnel Elisabeth Hugosdotter, f. 1913 $^{11}/_{8}$.

2) *Clara Wilhelmina*, f. 1875 1/7. G. 1893 26/5 m. grosshandlaren Andreas Olsson, f. 1855, † 1913 (Karlskrona).
3) *Ester Paulina*, f. 1879 13/2, kontorist (Karlskrona).
4) *Marta Annie Elisabet*, f. 1880 7/9, kontorist (Karlskrona).
5) *Tekla Amalia*, f. 1881 18/11, teckningslärarinna (Skara).

Sommelius 1912, 13.

Sondén.

Äldste kände stamfadern Jöns Svensson, f. 1671, † 1734, var bonde i S. Sonderängen i Flisby socken i östergötland. Efter födelsegården antogs släktnamnet Sondenius (i andra led förkortadt till Sondén) af hans son Sven Sondenius, f. 1701, † 1765, apologist i Linköping, som i sitt gifte med Elisabeth Kjernander, f. 1722, † 1798, var fader till nedanstående Johan Adolph.

Litteratur: Sv. Släktkalender 1888; Sv. Släktkalendern 1913.

Johan Adolph, f. 1755, prost, † 1838. G. 1:o 1790 m. Anna Catharina Kernell, f. 1768, † 1835.

Söner, i 1:a giftet:

1. Sven Daniel, f. 1796, bruksinspektor, † 1855. G. 1822 m. Brita Maria Borgstrand, f. 1789, † 1847.

Son:

Ernst Gustaf, f. 1833, bruksinspektor, † 1908. G. 1859 m. Johanna Carolina Rosén, f. 1835, † 1897.

Döttrar:

Anna Maria, f. 1860 3/5. G. 1888 4/7 m. kyrkoherden i Brunflo pastorat af Härnösands stift *Carl August Skog*, f. 1859 7/4 (Brunflo).
Lydia, f. 1864 3/4. G. 1895 2/10 m. kyrkoherden i Frösunda pastorat af Ärkestiftet *Ernst Johan Östman*, f. 1859 16/5 (Frösunda).
Ida Aurora, f. 1869 19/4. G. 1905 m. bokföraren *A. Areskough* (Norrköping).
Anna, f. 1871 13/4, lärarinna vid statens normalskola för flickor (Stockholm).

2. Anders Fredrik, f. 1807, teol. o. fil. d:r, domprost, † 1885. G. 1839 m. Carolina Cecilia Kalén, f. 1820, † 1866.

Barn:

1) Adolf Fredrik Magnus, f. 1840, kyrkoherde, † 1898. G. 1878 $^{26}/_{11}$ m. *Hilma Charlotta Fredrika Ugarph*, f. 1850 $^{16}/_{8}$ (Kimstad).

Barn:

(1) *Henning Anders Gabriel*, f. 1879 $^{9}/_{8}$, lokomotivförare (Bollnäs). G. 1902 $^{19}/_{11}$ m. *Anna Elisabeth Persson*, f. 1876 $^{19}/_{1}$.

Barn:

Gurli Hilma Kristina, f. 1903 $^{2}/_{8}$.
Torsten Gunnar, f. 1904 $^{25}/_{7}$.
Mårten Per Adolf, f. 1905 $^{29}/_{12}$.
Maria Elisabeth, f. 1907 $^{6}/_{2}$.
Elsa Elisabeth, f. 1909 $^{19}/_{11}$.

(2) *Per Adolf*, f. 1881 $^{12}/_{1}$, folkskollärare (Aska).

(3) *Mårten Waldemar*, f. 1884 $^{29}/_{12}$, banktjänsteman (Tranås).

(4) *Ellen Karolina Vilhelmina*, f. 1886 $^{20}/_{5}$. G. 1912 $^{11}/_{2}$ m. f. d. ryttmästaren vid Norrlands dragonreg:te, RSO, *Hjalmar August Otto Dubois*, i hans 2:a gifte, f. 1860 $^{17}/_{10}$ (Stockholm).

(5) *Hanna Naemi*, f. 1888 $^{24}/_{1}$, småskolelärarinna (Valdemarsvik).

(6) *Gustaf Wilhelm Kasimir Ulrik*, f. 1890 $^{14}/_{8}$ (Valdemarsvik).

2) *Anna Carolina Augusta*, f. 1842 $^{13}/_{11}$. G. 1881 m. f. d. lektorn, RNO, fil. d:r *Carl Johan Gustaf Landtmanson*, f. 1832 $^{12}/_{3}$ (Skara).

3) Carl Mårten, f. 1846, med. d:r, professor, † 1913 $^{20}/_{5}$. G. 1874 m. Hedvig Sofia Matilda Sjöstedt, f. 1849, † 1894.

Barn:

Karin Maria, f. 1875 $^{28}/_{9}$. G. 1903 $^{15}/_{9}$ m. pastorn i Svenska Victoriaförsamlingen i Berlin, legationspredikanten vid Svenska beskickningen därst., *Fredrik Sebardt*, f. 1876 $^{21}/_{12}$.

Anna Elisabeth (Elsa), f. 1877 $^{7}/_{6}$.

Elin, f. 1879 $^{8}/_{1}$, lärarinna vid Risbergska flickskolan i Örebro.

Ruth, f. 1881 $^{20}/_{7}$, lärarinna vid flickskolan i Södertälje.

Anna Greta, f. 1886 $^{5}/_{1}$, handarbetslärarinna (Stockholm).
Sven Anders Adolf, f. 1887 $^{22}/_{7}$, fil. kand. vid Uppsala universitet.
Sara Carolina, f. 1889 $^{19}/_{4}$.

4) *Ida Helena Mathilda*, f. 1848 $^{2}/_{4}$ (Skara).
5) *Frans Wilhelm*, f. 1850 $^{1}/_{6}$, intendent i generalpoststyrelsen, RWO. Äg. del i gård i Sköfde (Stockholm). G. 1881 $^{3}/_{11}$ m. *Nelly Margareta Beckman*, f. 1857 $^{1}/_{4}$.

Barn:

Signe Petronella Carolina, f. 1882 $^{19}/_{11}$, lärarinna i Åhlinska skolan (Stockholm).
Carl Fredrik Wilhelm, f. 1884 $^{29}/_{5}$. Arr. o. beb. Björkö i Östergötland (Vreta kloster).
Anna Maria, f. 1886 $^{2}/_{2}$. G. 1909 $^{23}/_{8}$ m. godsägaren *Carl Oscar Alexander Carnegie Ekman*, f. 1873 $^{17}/_{3}$. Äg. o. beb. Bjärka-Säby i Östergötland (Bjärka).
Sven August Magnus, f. 1893 $^{23}/_{2}$, fil. stud. vid Uppsala universitet.

6) *Per Henning Simeon*, f. 1853 $^{12}/_{4}$, fil. d:r, förste arkivarie i riksarkivet, RNO, LSkS. Äg. villan Granliden samt del i villan Solbacken (Djursholm). G. 1885 $^{8}/_{1}$ m. *Bertha Catharina Beckman*, f. 1853 $^{13}/_{6}$.

Döttrar:

Karolina Maria Albertina (Maj), f. 1887 $^{11}/_{5}$.
Eva Sofia Elisabet, f. 1890 $^{22}/_{2}$.

7) *Klas Gustaf Anders*, f. 1859 $^{5}/_{8}$, med. hedersd:r, Stockholms stads hälsovårdsingenjör, ordf. i Djursholms hälsovårdsnämnd, RNO, RWO, LVA. Äg. o. beb. villan Ösbyklint i Djursholm (Djursholms Ösby). G. 1887 $^{5}/_{10}$ m. *Alice Emma Mathilda (Lisa) Kalén*, f. 1862 $^{3}/_{4}$.

Söner:

Torsten Wilhelm, f. 1893 $^{21}/_{7}$, med. stud. vid Uppsala universitet.
Ragnar Fredrik Mårten, f. 1895 $^{19}/_{8}$.

8) *Maria Concordia*, f. 1861 $^{2}/_{7}$. G. 1881 $^{16}/_{8}$ m. f. d. rektorn vid Linköpings folkskollärareseminarium, RNO, fil. d:r *Bror Gottfrid Wilhelm Westling*, f. 1844 $^{26}/_{11}$ (Linköping).

Sprinchorn.

Släkten härstammar från Livland, hvarifrån Hans Sprinchorn, f. 1661, inflyttade till Sverige i slutet af 1600-talet, blef guldsmed i Göteborg (fr. 1694) och dog därst. 1715. Han efterlämnade nedanstående son Marcus Ulrich. Förutom nedanstående finnas släktmedlemmar i Skåne och Nordamerika, tillhörande den äldste eller s. k. Skånegrenen och härstammande från nedanstående garfvaremästaren Anders Sprinchorns två äldre söner Eric Petter och Vilhelm, men om dessa hafva närmare upplysningar icke kunnat erhållas.

Marcus Ulrich, f. 1710, kopparslagaremästare i Örebro, † 1762. G. m. Sara Catharina Hedin, f. 1719.

Söner:

1. Hans Adolf, f. 1741, bruksinspektor vid Lessebo bruk, † före 1817. G. m. Eva Catharina Lundeberg, f. 1750, † 1819.

Son:

Anders, f. 1791, garfvaremästare i Kristianstad, † 1878. G. m. Johanna Lindbom, f. 1791, † 1862.

Son:

Carl Johan, f. 1827, bagaremästare, † 1900. G. 1850 m. Hanna Knutsson, f. 1819, † 1875.

Son:

Carl Knut Sigfrid, f. 1851 $^{18}/_{5}$, fil. d:r, lektor vid Växjö högre allm. läroverk, t. f. rektor för högre allm. läroverket i Malmö, KNO 2 kl., RDDO, LSkS. G. 1:o 1881 $^{26}/_{10}$ m. Hilda Anna Helena Ahlström, f. 1855, † 1894; 2:o 1896 $^{29}/_{12}$ m. *Elise Helena Zetterström*, f. 1867 $^{9}/_{8}$.

Barn, i 1:a giftet:

Carola Elisif, f. 1882 $^{14}/_{9}$, lärarinna.
Gunborg Lydia, f. 1883 $^{24}/_{10}$, sjuksköterska.
Lily Alfhild, f. 1884 $^{31}/_{12}$, bankbiträde.

i 2:a giftet:

Knut Einar, f. 1898 $^{30}/_{4}$.
Rut Margit, f. 1902 $^{11}/_{8}$.

2. Eric, f. 1750, knapp- o. snörmakare i Örebro, † 1784. G. m. Maria Cathrina Boström, f. 1752, † 1818.

Son:

Per Gustaf, f. 1778, knapp- o. snörmakare i Örebro, † 1835. G. 1808 m. Maria Torsén, f. 1785, † 1860.

Son:

Carl Ludvig, f. 1827, kamrerare, † 1892. G. 1860 $^{9}/_{4}$ m. *Hildegard Juliana Littmarck*, f. 1832 $^{20}/_{5}$. Beb. eget hus i Uppsala.

Barn:

Hildegard Carolina (Hildur), f. 1861 $^{18}/_{1}$. G. 1887 $^{23}/_{8}$ m. läroverksadjunkten, fil. d:r August Nilsson, f. 1848, † 1893 (Uppsala).

Carl Gustaf, f. 1863 $^{3}/_{1}$, kapten i Väg- o. vattenbyggnadskåren, verkst. direktör o. chef för Göteborg—Borås o. Borås—Alfvesta järnvägar, RWO (Göteborg). G. 1899 $^{3}/_{5}$ m. *Ida Flensburg*, f. 1877 $^{12}/_{7}$.

Birger Ludvig, f. 1865 $^{13}/_{6}$ (Sigtuna).

Gertrud Linnéa (Gerda), f. 1871 $^{29}/_{4}$, bildhuggarinna (Stockholm).

3. Carl, f. 1754, tullinspektor i Örebro, † 1824. G. 1779 m. Margareta Holmberg, f. 1751, † 1828.

Söner:

1) Carl Ulrich, f. 1787, hofapotekare, inneh. af apoteket Lejonet i Stockholm, † 1841. G. 1812 m. Brita Catharina Carolina Göransson, f. 1793, † 1849.

Söner:

(1) Carl, f. 1814, hofapotekare, inneh. af apoteket Lejonet i Stockholm, † 1865. G. 1843 m. Elisabet Elfstrand, f. 1819, † 1888.

Döttrar:

Emma Mathilda, f. 1851 $^{10}/_{2}$.

Ebba Fredrika, f. 1855 $^{8}/_{7}$. G. 1877 $^{11}/_{11}$ m. med. hed. d:r *Claus Andersson Claus*, f. 1843 $^{17}/_{9}$ (Södertörns villastad).

(2) Göran Gustaf, f. 1819, klädesfabrikör i Stockholm, † 1859. G. 1852 m. Helena Fredrika Sandberg, f. 1823, † 1881.

Dotter:

Maria Fredrika, f. 1856 $^{6}/_{8}$. G. 1884 $^{16}/_{4}$ m. prosten o. kyrkoherden i Öster Leufsta pastorat af Uppsala ärkestift *Per Johan Mauritz Lundell*, f. 1846 $^{29}/_{7}$ (Löfsta bruk).

2) Per Adolf, f. 1790, klädes- o. sidenhandlare i Stockholm, † 1845. G. 1824 m. Emili Margareta Charlotta Göransson, i hennes 1:a gifte, f. 1807, † 1888.

Son:

Carl Peter Emil, f. 1838, amanuens i domänstyrelsen o. kammarkollegium, † 1892. G. m. *Josephina Charlotta Sjöberg*, f. 1845 $^{7}/_{7}$ (Stockholm)

4. Gustaf, f. 1756, kopparslagaremästare i Örebro, † 1830. G. 1790 m. Anna Brita Hult, f. 1757, † 1808.

Son:

Carl Gustaf, f. 1796, hofknappmakare i Stockholm, † 1837. G. m. Christina Rebecka Stoltenburg, i hennes 2:a gifte, f. 1795, † 1850.

Dotter:

Helena Mathilda, f. 1835 $^{30}/_{10}$ (Stockholm).

Staaff.

Släkten härstammar från Stafre by i Ljustorps socken i Medelpad, hvarest äldste kände stamfadern Lars Ingemarsson var hemmansägare. Efter födelsegården antogs släktnamnet af sonen Erik Staff, f. 1655, † 1704, kyrkoherde i Sunne (Jämtland). Dennes son Petrus Staaff, f. 1702, † 1777, prost och kyrkoherde i Sunne, hade i sitt första gifte med Justina Elisabet Bozæa, f. 1710, † 1745, bland flera barn sönerna Per och Erik.

Litteratur: Ahlström, O. C., Norrländska släkter; Sv. Ättartal 1893; Sv. Släktkalendern 1912, 13.

Äldre grenen:

Per, f. 1737, bergshauptman, † 1818. G. 1773 m. Christina Elisabeth Stockenström, f. 1754, † 1826.

Son:

Per, f. 1776, advokatfiskal, † 1846. G. 1816 m. Magdalena Öman, f. 1796, † 1838.

Söner:

1. Albert Wilhelm, f. 1821, teol. o. fil. d:r, kyrkoherde, † 1905. G. 1856 m. Fredrika Wilhelmina Schöne, f. 1837, † 1910.

Barn:

Wilhelmina Magdalena (Minna), f. 1858 $^{22}/_{7}$ (Stjärnhof).

Karl Albert, f. 1860 $^{21}/_{1}$, statsminister (excellens), vice häradshöfding, Kmstk N O, Stk D D O (Stockholm).

Erik Schöne, f. 1867 $^{4}/_{3}$, professor i romanska språk vid universitetet i Uppsala, Off Fr H L, L H V S. G. 1900 $^{12}/_{6}$ m. *Nathalie Marie Henriette Adèle Robinet*, f. 1880 $^{13}/_{2}$.

2. Ferdinand Nathanaël, f. 1823, öfverste, skriftställare, † 1887. G. 1:o 1855 m. Nathalie Charlotta Buchholz, f. 1835, † 1874.

Dotter:

Fanny Magdalena, f. 1856 $^{30}/_{6}$. G. 1879 $^{30}/_{4}$ m. kaptenen Henri Paul Robinet, f. 1852, † 1890 (Stockholm).

Yngre grenen:

Erik, f. 1745, komminister, † 1806. G. 1780 m. Elisabeth Maria Wasell, f. 1754, † 1817.

Son:

Per, f. 1783, prost, † 1856. G. 1809 m. Anna Johanna Vagelin, f. 1788, † 1856.

Söner:

1. Johan Peter, f. 1813, ryttmästare, † 1893. G. 1837 m. Amalia Mathilda Ramstedt, f. 1818, † 1878.

Döttrar:

Gabriella Amalia, f. 1844 $^{14}/_{8}$. G. 1872 $^{6}/_{10}$ m. sjökaptenen Jonas Berglund, f. 1825, † 1899 (Sundsvall).

Anna Maria, f. 1846 $^{12}/_{11}$ (Strängnäs).

Justina Mathilda, f. 1848 $^{31}/_{8}$. G. 1887 $^{24}/_{6}$ m. stationsinspektoren vid statens järnvägar Per Fredrik Hay, f. 1842, † 1900 (Vattjom).

Julia Johanna, f. 1855 $^{12}/_{10}$, lärarinna vid flickskolan i Sundsvall.

Hildur Erika, f. 1858 $^{29}/_{9}$. G. 1882 $^{6}/_{10}$ m. inspektoren *Albert Johan Lilienberg*, f. 1849 $^{12}/_{12}$ (Östersund).

2. Carl Theodor, f. 1816, hofmålare, † 1880. G. 1856 m. Emilia Holm, f. 1837, † 1894.

Barn:

1) *Emma*, f. 1857 $^{28}/_{5}$. G. 1888 $^{9}/_{6}$ m. generalkonsuln Otto Henrik Heilborn, f. 1856, † 1909 (Djurshom).

2) *Anna*, f. 1858 $^{13}/_{8}$. G. 1886 $^{26}/_{12}$ m. kamrern vid Finnboda slip *Conrad Erik Theodor Bergström*, f. 1856 $^{12}/_{11}$ (Stockholm).

3) *Erik*, f. 1860 $^{7}/_{2}$, fil. d:r, lektor i latinska o. grekiska språken vid Högre latinläroverket å Norrmalm i Stockholm. G. 1898 $^{30}/_{12}$ m. *Jenny Henrika Westman*, f. 1876 $^{28}/_{10}$.

Son:

Erik Ingemar, f. 1902 $^{4}/_{7}$.

4) *Carl Theodor*, f. 1874 $^{26}/_{8}$, e. o. hofrättsnotarie, advokat. Inneh. Västernorrlands advokatbyrå (Härnösand). G. 1904 $^{12}/_{11}$ m. *Anna Maria Westman*, f. 1878 $^{31}/_{3}$.

Barn:

Anne-Marie, f. 1905 $^{22}/_{9}$.
Astrid Margareta, f. 1907 $^{17}/_{5}$.
Carl Theodor, f. 1908 $^{4}/_{6}$.
Birgit Elisabeth, f. 1909 $^{23}/_{9}$.
Märta Emilia, f. 1911 $^{30}/_{8}$.

3. Lars Ingemar, f. 1820, kommissionslandtmätare, † 1874. G. 1846 $^{12}/_{11}$ m. *Christina Amalia Caspolin*, f. 1827 $^{17}/_{10}$ (Östersund).

Barn:

1) *Per Ingemar*, f. 1853 $^{9}/_{7}$. Gift; barnlös. Vistas i Nordamerika.
2) *Lars Theodor*, f. 1856 $^{10}/_{9}$, trävaruagent (Sundsvall). G. 1903 $^{30}/_{5}$ m. *Maria Sofia Gisslén*, f. 1865 $^{1}/_{5}$.

Söner:

Lars Ingemar, f. 1904 $^{17}/_{7}$.
Karl Evert, f. 1906 $^{24}/_{10}$.

3) *Bror Karl Fredrik*, f. 1861 $^{27}/_{6}$. Vistas i Nordamerika.
4) *Anna Fredrika*, f. 1863 $^{18}/_{3}$ (Stockholm).
5) *Laura Amalia Charlotta Matilda*, f. 1864 $^{10}/_{3}$, folkskollärarinna (Lidingö).
6) *William Gabriel*, f. 1866 $^{17}/_{3}$, fil. kand., distriktslandtmätare i Jämtlands län (Strömsund). G. 1895 $^{25}/_{8}$ m. *Brita Kristina Rosenberg*, f. 1876 $^{15}/_{7}$.

Barn:

Ingeborg Kristina, f. 1896 $^{14}/_{6}$.
Margit Matilda, f. 1898 $^{13}/_{8}$.
Lars-Erik, f. 1906 $^{15}/_{6}$.
Karl-Erik Daniel, f. 1910 $^{23}/_{12}$.

7) *Elfva Sophia Victoria*, f. 1868 $^{23}/_{3}$ (Östersund).

8) *Johanna Maria Ottilia*, f. 1869 $^{26}/_{5}$, folkskollärarinna (Sundsvall).

4. Olof Abraham, f. 1822, prost, kyrkoherde, † 1903 $^{21}/_{7}$. G. 1856 m. Sophia Forsgren, f. 1824, † 1907.

Barn:

1) *Anna Hedvig Sofia*, f. 1858 $^{9}/_{5}$ (Malmö).
2) *Petra Kristina Abrahamina*, f. 1859 $^{16}/_{6}$. G. 1895 $^{21}/_{7}$ m. kronolänsmannen i Jämtlands västra fögderi, t. f. landsfiskalen i Jämtlands län, föreståndaren för Offerdals låneanstalt, *Anders Kjelsson*, f. 1857 $^{17}/_{5}$. Äg. o. beb. Hällänge i Jämtland (Offerdal).
3) *Abraham*, f. 1864 $^{20}/_{4}$, kronolänsman i Jämtlands västra fögderi, t. f. lappfogde i Jämtlands län (Östersund). G. 1892 $^{11}/_{8}$ m. *Selma Maria Magdalena Nordin*, f. 1872 $^{5}/_{1}$.

Barn:

John Olof Ragnar, f. 1893 $^{11}/_{6}$.
Erik Ingemar, f. 1895 $^{20}/_{4}$.
Sonja Katarina, f. 1896 $^{31}/_{8}$.
Astrid Maria, f. 1898 $^{26}/_{6}$.
Per Hilding, f. 1900 $^{20}/_{2}$.
Elsa Kristina, f. 1902 $^{25}/_{11}$.
Gudrun Amalia, f. 1904 $^{23}/_{4}$.
Ulf Lennart, f. 1912 $^{20}/_{9}$.

4) *Per*, f. 1868 $^{12}/_{11}$, tullkontrollör i Hälsingborg. G. 1903 $^{23}/_{5}$ m. *Maria Johanna Wilhelmina Haglund*, f. 1871 $^{21}/_{9}$.

Starbäck 1912, 13. — **Starck** 1912, 13.

Steffen

(Klaxåssläkten).

Gammal värmländsk bondesläkt, hvars äldste hittills kände stamfader Erik Bengtsson ägde Långsta i Grums socken i Värmland. Gift med Maria Torstensdotter, hade han sonen Bengt Eriksson, f. 1792, † 1854, ledamot af bondeståndet vid riksdagarna 1829 och 1834, ägare af Klaxås i Frykernds socken i Värmland, som i sitt gifte med Kajsa Nilsdotter efterlämnade sönerna Erik Gustaf Eriksson, f. 1823, † 1890,

ägare af Klaxås, ledamot af riksdagens andra kammare, Nils Fredrik Eriksson (se nedan), hvars barn antogo namnet Steffen, Bengt Johan Eriksson, f. 1829, † 1913, häradsskrifvare i Mellansysslets fögderi samt Olof Eriksson, f. 1834, † 1900, stadsläkare i Lindesberg.

Nils Fredrik Eriksson, f. 1826 $^{2}/_{5}$, f. d. bruksinspektor o. landtbrukare (Hultsberg, Karlstad). G. 1862 $^{15}/_{2}$ m. Sofia Kristina Larsson, f. 1836, † 1908.

Söner *(Steffen)*:

1. *Linus Richard*, f. 1862 $^{30}/_{11}$, fil. d:r, lektor i modersmålet o. filosofisk propedevtik vid högre allm. läroverket i Örebro, t. f. rektor för Visby högre allm. läroverk, landstingsman i Gottlands län. G. 1899 $^{28}/_{8}$ m. *Kristina Matilda (Kerstin) Starbäck*, f. 1869 $^{16}/_{4}$.

   Barn:

   Nils Erik, f. 1900 $^{12}/_{7}$.
   Bengt Georg, f. 1902 $^{20}/_{6}$.
   Anna Ingeborg Birgitta (Brita), f. 1905 $^{6}/_{2}$.
   Per Valdemar, f. 1908 $^{1}/_{7}$.
2. *Karl Valdemar*, f. 1871 $^{25}/_{1}$, tullförvaltare vid Riksgränsen.

Stendahl 1913. — **Stenfelt** 1912, 13. — **Stenhammar** 1912, 13. — **Sterky** 1912, 13.

Strandberg

(Södermanlandssläkten).

Släkten har gemensamt ursprung med den stora Jämtlandssläkten Oldberg. Äldste kände stamfader är en Olof som bodde i Hudiksvall, där sonen Olof Olofsson (Oldberg) föddes 1635. Han bodde först i Jämtland, innan han förekommer såsom kopparslagare i Falun, där han dog 1690 eller i början af år 1691. Af hans elfva barn antogo de två yngsta sönerna Olof och Peter, sedan modern gift om sig med kopparslagaren i Falun Anders Johansson Strandberg, stjuffaderns namn. Från den äldre af dessa Olof Strandberg, f. 1688, † 1730, kronobefallningsman i Selebo härad i Södermanland, härstamma alla nu lefvande kända medlemmar af denna släkt. Hans son kontraktsprosten och kyrkoherden Olof

Strandberg, f. 1721, † 1814, och dennes första hustru Katarina Buhrman, f. 1734, † 1779, voro föräldrar till nedanstående Olof, Johan Adolf och Axel Jakob.

Litteratur: (Strandberg, S. A.), Biografiska anteckningar öfver medlemmar af familjen Strandberg, Sth. 1885; Sv. Släktkalender 1887; Leijonhufvud, Ny Sv. Släktbok; Sv. Släktkalendern 1912, 13.

Första grenen:

Olof, f. 1755, kontraktsprost, † 1838. G. 1:o 1784 m. Eva Ulrika Carelius, f. 1765, † 1828.

Söner:

1. Olof, f. 1790, teol. o. fil. d:r, kyrkoherde, † 1865. G. 1:o 1815 m. Christina Maria Berg, f. 1797, † 1846.

Barn:

1) Olof, f. 1816, premiäraktör vid K. teatern, † 1882. G. 1:o 1846 m. Aurora Wilhelmina Österberg, f. 1826, † 1850; 2:o 1851 m. Albertina Josefina Charlotte Linderoth, f. 1830, † 1913.

Barn, i 1:a giftet:

(1) Olof, f. 1847, tulluppsyningsman, † 1889. G. 1878 $^{9}/_{4}$ m. *Wilhelmina Maria Söhrling*, f. 1845 $^{6}/_{11}$, f. d. operasångerska (Stockholm).

Döttrar:

Aurora Wilhelmina Maria, f. 1881 $^{8}/_{4}$. G. 1910 $^{20}/_{10}$ m. tjänstemannen i Stockholms enskilda bank *Anders Johan Gunnar Ericsson*, f. 1880 $^{3}/_{6}$ (Stockholm).

Emma Signe Amalia, f. 1883 $^{14}/_{8}$, anställd i Stockholms enskilda bank (Stockholm).

i 2:a giftet:

(2) *Anna Maria*, f. 1852 $^{8}/_{4}$, f. d. operasångerska. G. 1887 $^{16}/_{11}$ m. tjänstemannen i försäkringsaktb. Skandia *Nils Gustaf Vincent Bergman*, f. 1853 $^{30}/_{4}$ (Stockholm).

(3) *Per Maximilian (Max)*, f. 1854 $^{4}/_{10}$, operasångare, kormästare vid K. teatern (Stockholm). G. 1883 $^{26}/_{3}$ m. *Signe Weidenhayn*, f. 1860 $^{19}/_{3}$.

Barn:

Olof, f. 1886 $^{28}/_{5}$, operasångare (Stockholm).

Märta, f. 1888 $^{8}/_{7}$.
Lars, f. 1890 $^{28}/_{7}$.
Anders, f. 1892 $^{16}/_{7}$.

2) Carl Vilhelm August, f. 1818, fil. d:r, en af de 18 i Svenska akademien, skald ("Talis Qvalis"), † 1877. G. 1845 m. Aurora Brita Christina Palm, f. 1818, † 1903.

Barn:

Maria Amalia Euphrosyne (Maj), f. 1846 $^{18}/_{4}$ (Stockholm).
Julia (Juli), f. 1848 $^{1}/_{5}$ (Stockholm).
Axel Rutger, f. 1850 $^{21}/_{7}$, e. o. hofrättsnotarie, (Stockholm).

3) Johan Ludvig Christian, f. 1821, provinsialläkare, † 1882. G. 1876 $^{22}/_{11}$ m. *Johanna Margareta Sänkelä*, f. 1851 $^{17}/_{10}$ (Haparanda).

Dotter:

Olga Viola, f. 1877 $^{15}/_{5}$, folkskollärarinna (Gnesta).

4) Lars Arvid, f. 1823, landtbrukare, † 1879. G. 1859 m. Maria Wilhelmina Antoinetta Fyrwald, f. 1827, † 1893.

Söner:

(1) *Lars Arvid*, f. 1859 $^{23}/_{11}$ (San Francisco).
(2) *Carl Torsten*, f. 1861 $^{21}/_{1}$, ekonomidirektör vid tidningen Nya Hemlandet i Chicago. G. 1889 m. *Ellen Victoria Pedro*, f. 1858 $^{8}/_{5}$.

Dotter:

Elsa Victoria, f. 1894 $^{28}/_{12}$.

(3) *Knut August*, f. 1864 $^{29}/_{12}$. Vistas i Nord-Amerika.

5) *Sofie Augusta Olivia*, f. 1827 $^{16}/_{1}$ (Stockholm).

6) Paul Reinhold, f. 1831, kanslisekreterare, † 1903 $^{14}/_{2}$. G. 1864 m. Helena Petronella Nygren, f. 1844, † 1912.

Barn:

(1) *Carl Reinhold Emanuel*, f. 1865 $^{9}/_{9}$, marinintendent af första graden, sekreterare hos varfschefen vid flottans station i Stockholm, RWO, RRS:tStO 3 kl. G. 1889 $^{15}/_{12}$ m. *Alma Nathalia Svensson*, f. 1869 $^{24}/_{12}$,

Barn:

Carl Nils, f. 1891 $^{12}/_{2}$, officersvolontär vid Fortifikationen (Karlsborg).

Gustaf Wilhelm, f. 1892 $^{24}/_{7}$, stud. vid Handelshögskolan (Stockholm).

Paula Helena, f. 1898 $^{26}/_{12}$.

Karin Nathalia, f. 1902 $^{2}/_{4}$.

Olof Reinhold (Olle), f. 1907 $^{20}/_{5}$.

(2) *Hilma Henrika Margareta*, f. 1866 $^{7}/_{9}$. G. 1891 $^{31}/_{1}$ m. majoren i armén, kaptenen i Vaxholms grenadjärreg:tes reserv, RSO, GV:s Olymp M, RÖJKrO, *Johan Axel Kinberg*, f. 1862 $^{28}/_{8}$ (Djursholm).

(3) Agnar Henning Teodor, f. 1869, hofrättsnotarie, † 1900. G. 1896 $^{14}/_{10}$ m. *Gertrud Maria Bergh*, f. 1869 $^{15}/_{9}$ (Stockholm).

Barn:

Olof Paul Agnar, f. 1899 $^{1}/_{5}$.

Agna Helena Maria, f. 1901 $^{8}/_{4}$.

(4) *Ernst Olof Richard*, f. 1872 $^{2}/_{5}$, operasångare (Crefeld, Tyskland).

(5) *Nils Axel Rudolf*, f. 1877 $^{14}/_{3}$, maestro, operasångare, komponist (Hannover). G. 1909 $^{7}/_{7}$ m. *Clara Sanna Wallentin*, f. 1882 $^{11}/_{8}$, k. preuss. hofoperasångerska under konstnärsnamnet *Lilly Walleni* (Hannover).

7) *Per Peopold (Pelle)*, f. 1842 $^{13}/_{11}$, musikinstruktör o. pianostämmare (Magnor, Norge). G. 1874 $^{2}/_{11}$ m. *Berta Elisabet Piscator*, f. 1855 $^{13}/_{10}$.

Döttrar:

Agda Berta Emilia, f. 1875 $^{16}/_{6}$. Gift. (New-York).

Berta Elisabet, f. 1878 $^{6}/_{7}$.

2. Karl Gerhard, f. 1791, löjtnant, öfverjägmästare, † 1869. G. 1:o 1823 m. Hedvig Charlotta Thavenius, f. 1801, † 1841; 2:o 1841 m. Hedvig Lovisa Velin, f. 1810, † 1893.

Barn, i 1:a giftet:

1) Carl Gustaf, f. 1825, justitieråd, en af de 18 i Svenska akademien, † 1874. G. 1854 m. Eva Fredrika Constance Helleday, f. 1830, † 1869.

Barn:

(1) *Hilma Kristina Elisabet (Angered-Strandberg)*, f. 1855 $^{10}/_{6}$, författarinna. G. 1888 $^{18}/_{9}$ m. artisten *Hjalmar Angered*, f. 1858 $^{2}/_{7}$ (Mösseberg).

(2) *Carl Gustaf August*, f. 1859 $^{21}/_{4}$, kyrkoherde i Arboga stads- o. landsförsamlingars med Säterbo pastorat, kontraktsprost i Arboga kontrakt, skriftställare (Arboga). G. 1890 $^{6}/_{5}$ m. *Ellen Kristina Hellström*, f. 1865 $^{19}/_{4}$.

Söner:

Carl Arne Olof, f. 1891 $^{14}/_{7}$, med. stud. vid Uppsala universitet.

Tore Vilhelm Olof, f. 1896 $^{14}/_{2}$.

(3) *Marie Louise Charlotta*, f. 1860 $^{13}/_{7}$, lärarinna i Rudebeckska flickskolan i Göteborg.

(4) *Lydia Eva Euphrosyne*, f. 1862 $^{30}/_{11}$. G. 1888 $^{30}/_{3}$ m. bokförläggaren o. boktryckaren *Hans Ludvig Bolinder*, f. 1844 $^{4}/_{5}$ (Göteborg).

(5) *Axel Uno*, f. 1869 $^{4}/_{11}$, jur. kand., hofrättsråd i hofrätten öfver Skåne o. Blekinge, RNO (Kristianstad).

i 2:a giftet:

2) *Hedvig Sofia*, f. 1842 $^{23}/_{10}$, artist (landskapsmålarinna) (Stockholm).

Andra grenen:

Johan Adolf, f. 1757, kapten, † 1829. G. 1791 m. Sara Elisabeth Campbell, f. 1772, † 1844.

Söner:

1. Fredrik Wilhelm, f. 1793, häradshöfding, † 1865. G. 1833 m. Aurora Fredrika Wanström, f. 1816, † 1887.

Barn:

1) *Hilda Elisabeth*, f. 1837 $^{23}/_{11}$. G. 1859 $^{29}/_{10}$ m. bruksägaren Johan Govert Indebetou, f. 1829, † 1900 (Forssa bruk, Katrineholm).

2) *Sigrid Aurora*, f. 1842 $^{2}/_{1}$, f. d. lärarinna vid Katarina folkskola (Stockholm).

3) *Adolf Victor*, f. 1845 $^{14}/_{4}$, apotekare i Gislaved. G. 1895 $^{22}/_{8}$ m. *Elin Wilhelmina Åström*, f. 1874 $^{7}/_{3}$.

Barn:

Victor Wilhelm, f. 1896 $^{15}/_{6}$.

Vivica Elisabeth, f. 1899 $^{28}/_{4}$.

4) *Johan Oscar*, f. 1849 $^{24}/_{6}$, kamrerare (Malmö). G. 2:o 1895 $^{19}/_{6}$ m. *Elisabet Johanna Strandberg*, f. 1871 $^{21}/_{7}$. (Se nedan.)

Barn:

Rolf Vilhelm Axel, f. 1896 $^{9}/_{7}$.

Margit Elisabet, f. 1897 $^{13}/_{8}$.

Bengt Oscar Fredrik, f. 1904 $^{15}/_{5}$.

5) *Knut Georg*, f. 1853 $^{24}/_{5}$, f. d. fondmäklare, ordf. i styrelsen för aktb. Georg Strandberg, ledamot af styrelsen för aktb. Sveriges privata Centralbank, RCXIII:sO, RWO (Stockholm). G. 1878 $^{22}/_{1}$ m. *Jane Maria Kempff*, f. 1856 $^{13}/_{10}$.

Barn:

(1) *Georg Vilhelm (Vil)*, f. 1879 $^{13}/_{2}$, extra jägmästare, assistent i Vargiså revir (Älfsbyn). G. 1905 $^{28}/_{11}$ m. *Maria (Maja) Göransson*, f. 1881 $^{14}/_{5}$.

(2) *John Fredrik*, f. 1880 $^{7}/_{1}$, direktör i aktb. Georg Strandberg (Stockholm).

(3) *James Viktor*, f. 1883 $^{9}/_{3}$, med. lic., praktiserande läkare, läkare vid sjukhuset S:t Görans poliklinik i Stockholm. G. 1909 $^{21}/_{9}$ m. *Märta Johansson*, f. 1883 $^{17}/_{4}$.

Barn:

Olof Georg, f. 1910 $^{4}/_{12}$.

Brita, f. 1912 $^{2}/_{2}$.

(4) *Tom Georg*, f. 1889 $^{12}/_{4}$, kontorist hos aktb. Georg Strandberg (Stockholm).

2. Carl Ulrik, f. 1798, sergeant, landtbrukare, † 1867. G. 1831 m. Christina Andersdotter, f. 1802, † 1884.

Barn:

1) *Erika Karolina*, f. 1840 $^{9}/_{5}$. G. 1869 $^{31}/_{7}$ m. handlanden *Isak Alfred Kjellgren*, f. 1836 $^{1}/_{3}$ (Stallarholmen).

2) *Lovisa Christina (Louise)*, f. 1842 $^{15}/_{9}$ (Östa, Stallarholmen).

3) *Johan Adolf*, f. 1844 $^{17}/_{12}$, kyrkoherde i Öfverom. Ytter Järna församlingars pastorat af Strängnäs stift (Åsa, Järna). G. 1882 $^{26}/_{7}$ m. Maria Mathilda Hierzéel, f. 1851, † 1909.

Barn:

Maria Christina Charlotta, f. 1888 $^{11}/_{6}$.

Carl Johan Olof, f. 1890 $^{19}/_{12}$, landtbrukare. Äg. gården Östa i Ytterselö socken i Södermanland, som innehafts af släkten i omkr. 200 år (Östa, Stallarholmen).

Tredje grenen:

Axel Jakob, f. 1761, stadsfiskal, † 1830. G. 1785 m. Sofia Maria Lovisa Bergman, f. 1766, † 1829.

Söner:

1. Axel, f. 1796, hattfabrikör, † 1854. G. 1821 m. Johanna Dorotea Fredrika Schultz, f. 1800, † 1866.

Son:

Axel, f. 1828, hattfabrikör, † 1896. G. 1864 m. Hulda Aurora Elisabeth Damström, f. 1843, † 1910.

Barn:

(1) *Axel*, f. 1868 $^{13}/_{7}$, inneh. herrekiperingsaffär i Malmö. G. 1901 $^{30}/_{5}$ m. *Emma Louise Charlotte Menke* från Tyskland, f. 1873 $^{11}/_{12}$.

Dotter:

Karin Hulda Maria Elisabeth, f. 1907 $^{22}/_{8}$.

(2) *Georg*, f. 1870 $^{11}/_{5}$, jur. kand., e. o. hofrättsnotarie, advokat i Malmö. G. 1908 $^{15}/_{4}$ m. *Sigrid Mariana Flensburg*, f. 1882 $^{19}/_{5}$.

(3) *Elisabet Johanna*, f. 1871 $^{21}/_{7}$. G. 1895 $^{19}/_{6}$ m. kamreraren *Johan Oscar Strandberg* i hans 2:a gifte, f. 1849 $^{24}/_{6}$. (Se ofvan.)

(4) *Ebba Albertina*, f. 1873 $^{20}/_{3}$. G. 1901 $^{28}/_{8}$ m. klädesfabrikören *Lars Axel Kruse*, f. 1854 $^{30}/_{4}$. Äg. Strömshalls klädesfabrik i Skåne (Strömshall, Broby).

(5) *Gerda Maria*, f. 1875 $^{29}/_{4}$. G. 1910 $^{5}/_{12}$ m. rådmannen o. stadsfogden i Motala, jur. kand. *Leo Gustaf Mauritz Åkerlund*, f. 1863 $^{11}/_{9}$.

2. Adolf Vilhelm, f. 1802, hattfabrikör, † 1883. G. 1831 m. Johanna Maria Lundberg, f. 1812, † 1850.

Barn:

1) *Augusta Charlotta*, f. 1839 $^{8}/_{9}$ (Växjö).

2) *Adolf*, f. 1843 $^{8}/_{12}$, f. d. bankkamrerare (Ystad). G. 1875 $^{19}/_{3}$ m. Ida Emilie Fredrika Fischer, f. 1851, † 1911.

Barn:

(1) *Olof*, f. 1876 $^{15}/_{1}$, fondmäklare i Malmö. G. 1:o 1905 $^{28}/_{9}$ m. Ellen Augusta Schoug, f. 1878, † 1906; 2:o 1913 $^{11}/_{5}$ m. *Elvira Troberg*, f. 1876 $^{4}/_{3}$.

Son, i 1:a giftet:

Per-Olof, f. 1906 $^{19}/_{7}$.

(2) *Maria*, f. 1879 $^{21}/_{9}$. G. 1913 $^{3}/_{2}$ m. t. f. landsfiskalen, kronolänsmannen i Färs härads

norra distrikt *Carl Gustaf Johan Sjöström*, i hans 2:a gifte, f. 1876 $^{22}/_{10}$ (Rönås, Bjersjölagård).

(3) *Elin*, f. 1880 $^{29}/_{11}$, gymnastikdirektör, gymnastiklärarinna vid Ystads folkskolor o. Ystads högre läroverk för flickor (Ystad).

(4) *Elise (Lisa)*, f. 1886 $^{13}/_{1}$ (Ystad).

3) *Carl Gustaf*, f. 1846 $^{1}/_{7}$, postmästare i Ängelholm. G. 1877 $^{5}/_{11}$ m. *Constance Skogström*, f. 1853 $^{30}/_{11}$.

Barn:

Harald, f. 1880 $^{29}/_{9}$. Vistas i Nordamerika.

Gustaf, f. 1882 $^{17}/_{11}$, artist (Malmö).

Vivica, f. 1887 $^{23}/_{10}$. G. 1907 $^{17}/_{5}$ m. grosshandlaren, delägaren i firman Bröderna Olofson, *Bror Wiktor Olofson*, f. 1877 $^{25}/_{2}$ (Malmö).

Strandmark.

Släkten härstammar från Viås i Sjösås socken (Småland). Äldste kände stamfadern var byggmästaren Petter Viberg, f. 1747, † 1831, ägare af Åkvarn i Nottebäcks socken, hvars nedanstående son Isaac ändrade släktnamnet till Strandmark.

Isaac, f. 1792, prost o. kyrkoherde i S. Ljunga, † 1879. G. m. Eva Charlotta Oseen, f. 1811, † 1897.

Söner:

1. *Pehr Vilhelm*, f. 1841 $^{26}/_{1}$, fil. d:r, f. d. läroverksadjunkt, RWO (Hälsingborg). G. 1879 $^{26}/_{7}$ m. *Anna Maria Jakobina Linnell*, f. 1856 $^{22}/_{4}$.

Barn:

Signe Ester Charlotta, f. 1880 $^{4}/_{8}$. G. 1910 $^{28}/_{5}$ m. förste postexpeditören *Carl Birger Ekfors*, f. 1875 $^{16}/_{9}$ (Eslöf).

Ida Maria Viktoria, f. 1882 $^{21}/_{6}$.

Gunnar Vilhelm, f. 1884 $^{9}/_{10}$, tjänsteman hos bankaktb. Södra Sverige (Malmö).

Gustaf Algot, f. 1888 $^{1}/_{1}$, fil. stud. (Lund).

Erik Johan, f. 1892 $^{7}/_{10}$, elev vid Malmö navigationsskola.

2. *Isak Magnus*, f. 1843 $^{19}/_{2}$, fil. kand., f. d. läroverksadjunkt, RWO (Tirahölm, Unnaryd). G. 1881 $^{11}/_{8}$ m. *Siri Göthilda Charlotte Nibelius*, f. 1856 $^{9}/_{12}$.

Söner:

Carl Erland, f. 1882 $^{27}/_{7}$, e. o. hofrättsnotarie (Östersund).

Inge Magnus, f. 1885 $^{28}/_{4}$, landtbrukare (Tiraholm, Unnaryd).

3. *Johan Edvard*, f. 1845 $^{3}/_{3}$, fil. d:r, f. d. föreståndare för Hallands folkhögskola, RWO. Äg. Möllnegård i Halland (Össbo, Grimslöf). G. 1877 $^{2}/_{11}$ m. *Alida Vilhelmina Ewert*, f. 1842 $^{7}/_{9}$.

Barn:

1) *Johannes Ewert*, f. 1878 $^{15}/_{8}$, fil. d:r, docent, föreståndare för Kronobergs läns folkhög- o. landtmannaskola (Grimslöf). G. 1904 $^{20}/_{10}$ m. *Anna Christensson*, f. 1882 $^{4}/_{6}$.

2) *Klara Charlotta*, f. 1879 $^{18}/_{9}$. G. 1904 $^{30}/_{12}$ m. professorn i mekanik o. matematisk fysik vid Uppsala universitet, LVS, LFS, fil. d:r *Carl Vilhelm Oseen*, f. 1879 $^{17}/_{4}$.

3) *Sigfrid Vilhelm*, f. 1880 $^{6}/_{9}$, stabsadjutant o. löjtnant vid generalstaben, löjtnant i Västgöta reg:te (Stockholm). G. 1906 $^{1}/_{10}$ m. *Märta Rettig*, f. 1881 $^{31}/_{8}$.

Barn:

Erland, f. 1907 $^{14}/_{11}$.
Gunhild, f. 1909 $^{10}/_{8}$.

4. *Carl Algot*, f. 1846 $^{7}/_{12}$, häradshöfding i Flundre, Väne o. Bjärke härads domsaga, ordf. i centralstyrelsen för Enskilda banken i Vänersborg, RNO. Äg. o. beb. Vänhem (Vänersborg). G. 1882 $^{5}/_{1}$ m. *Tekla Anna Christina Stenfelt*, f. 1854 $^{1}/_{10}$.

Döttrar:

Tekla Viola Malin Charlotta, f. 1883 $^{18}/_{2}$. G. 1910 $^{29}/_{5}$ m. e. o. assessorn i Svea hofrätt *Carl Olof Apelstam*, f. 1882 $^{9}/_{5}$ (Stockholm).

Tekla Carola Sigrun, f. 1884 $^{21}/_{3}$, gymnastikdirektör (Vänersborg).

Tekla Cordula Vilhelmina (Helmi), f. 1885 $^{19}/_{3}$.

Rut Anny Hilma Augusta, f. 1887 $^{5}/_{2}$, fil. kand.

Eva Berta Cecilia, f. 1890 $^{18}/_{9}$, student vid Uppsala universitet.

5. *Jacob Theodor*, f. 1851 $^{4}/_{5}$ landtbrukare (Möllnegård, Vessigebro). G. 1881 $^{13}/_{4}$ m. Augusta Fredrika Ohlsson, f. 1859, † 1898.

Barn:

1) *Isak Justinus Teodor*, f. 1882 $^{5}/_{8}$, järnvägstjänsteman (Halmstad). G. 1911 $^{3}/_{6}$ m. *Ebba Anna Carolina Hultberg*, f. 1881 $^{9}/_{6}$.

Dotter:

Sonja Margareta, f. 1912 $^{9}/_{2}$.

2) *Elin Augusta Charlotta*, f. 1884 $^{16}/_{1}$.
3) *Josef Engelbert*, f. 1887 $^{7}/_{11}$.
4) *Ernst Yngve Gottfrid*, f. 1889 $^{30}/_{7}$, landtbrukare (Rydsnäs, Jällunto fta). G. 1910 $^{8}/_{8}$ m. *Alma Johansson*, f. 1884 $^{8}/_{9}$.

Dotter:

Kerstin Lydia Christina, f. 1911 $^{23}/_{8}$.

5) *Hildur Ingeborg*, f. 1891 $^{28}/_{9}$, sjuksköterska (Malmö).
6) *Carl Georg*, f. 1893 $^{24}/_{12}$.
7) *Gustaf Adolf Leonard*, f. 1897 $^{6}/_{8}$.

Stridsberg 1913. — **Strindberg** (Stockholmsgrenen) 1912, 13.

Strokirk.

Tysk släkt, som antagligen har samma ursprung som de adliga och friherrliga ätterna Strokirch och von Strokirch. Äldste kände stamfadern Hans Strokirk, som lefde i slutet af 1500- och början af 1600-talet, var vågmästare i Lübeck. Sonen Evert Hansson Strokirk, f. 1608 inflyttade till Sverige och blef slutligen borgmästare i Filipstad, † 1687. Hans sonsons sonson bruksägaren Elias Strokirk, f. 1747, † 1811, blef i sitt 1774 ingångna gifte med Anna Christina Camitz, f. 1755, † 1793, fader till nedanstående Jeppe. Släktens vapen är en röd kyrka i blått fält med tre gyllene sädesax på hjälmen.

Litteratur: Anrep, Sv. Släktboken III; Sv. Släktkalender 1886; Sv. Släktkalendern 1912, 13.

Jeppe, f. 1789, bruksägare, † 1856. G. 1812 m. Hedvig Magdalena Broms, f. 1788, † 1871.

Söner:

1: Elias Carl, f. 1814, ryttmästare, bruksägare, † 1887. G. 1844 m. Ulrika Charlotta Emerentia Hammarhielm, f. 1823, † 1901.

Barn:

1) *Carl Elias*, f. 1846 $^{22}/_{10}$, kapten i armén, f. d. löjtnant vid Andra lifgardet, f. d. trafikinspektör vid statens järnvägar, kontrollör vid sockertillverkningen i Göteborg, RWO, R Anh Albr BjO *2* kl., Skytte-M. G. 1877 $^{15}/_{5}$ m. Hedvig Emilia Nanetta Rehfeld, f. 1856, † 1904.

Barn:

Carl Göran Wilhelm, f. 1879 $^{13}/_{9}$, medarbetare i Stockholms Dagblad (Stockholm). G. 1913 $^{18}/_{2}$ m. *Hedvig Sofia Skuldfrid Åkerlund*, f. 1877 $^{29}/_{8}$.

Oscar Evert Richard, f. 1885 $^{21}/_{3}$, kontorist (Amsterdam).

Hedvig Engelborg Margareta, f. 1888 $^{4}/_{12}$ (Stockholm).

2) *Hilda Ulrica*, f. 1847 $^{18}/_{12}$. G. 1869 $^{17}/_{8}$ m. löjtnanten Erland von Hofsten, f. 1846, † 1878 (Lidköping).

3) *Wilhelm Teodor*, f. 1850 $^{4}/_{12}$, f. d. godsägare, f. d. lifförsäkringsinspektör (Malmö). G. 1877 $^{7}/_{7}$ m. *Idalie Cecilia Schüssler*, f. 1850 $^{8}/_{2}$.

Son:

Carl August, f. 1879 $^{17}/_{7}$, elektrisk ingeniör (Carandaigue, Buff., Nordamerika). G. 1907 $^{30}/_{3}$ m. *Mary Jones* från Nordamerika, f. 1875 $^{11}/_{1}$.

Barn:

William Edward, f. 1910 $^{21}/_{1}$.
Idalie Louise, f. 1911 $^{9}/_{7}$.
Joseph Jones, f. 1912 $^{2}/_{10}$.

4) *Vivica*, f. 1852 $^{6}/_{5}$ (Hjälmarsnäs, St. Mellösa).

5) *Louise*, f. 1854 $^{22}/_{5}$. G. 1888 $^{21}/_{3}$ m. f. d. provinsialläkaren, RNO, RWO, med. lic. *Magnus Axel Knut Wistrand*, i hans 2:a gifte, f. 1848 $^{3}/_{9}$ (Karlskoga).

6) *Göran Jeppe*, f. 1856 $^{7}/_{10}$, f. d. disponent (Stockholm). G. 1887 $^{5}/_{5}$ m. *Louise Agnes Rehfeld*, f. 1859 $^{12}/_{10}$.

Söner:

Hans Carl Wilhelm, f. 1888 $^{18}/_{2}$, underlöjtnant vid Norrlands artillerireg:te (Östersund).
Herbert Göran Casimir, f. 1899 $^{11}/_{2}$.
Göran Waldemar Richard, f. 1903 $^{26}/_{1}$.

7) *Charlotte*, f. 1858 $^{12}/_{5}$. G. 1886 $^{10}/_{6}$ m. byrådirektören vid statens järnvägar Arvid Leonard Uggla, f. 1854, † 1913 (Stockholm).

8) *Oscar Fredrik*, f. 1860 $^{21}/_{2}$, kapten i Lifreg:tets grenadjärers reserv, RSO, RVenBol O 3 kl. (Örebro). G. 1902 $^{20}/_{3}$ m. *Hilma Augusta Helling*, f. 1868 $^{16}/_{8}$.

Döttrar:

Vivica Ulrika Augusta, f. 1903 $^{19}/_{2}$.

Eleonore Julia Fredrique, f. 1904 $^{19}/_{3}$.

9) *Julia*, f. 1865 $^{1}/_{5}$. G. 1886 $^{30}/_{7}$ m. bruksägaren Conrad Jakob August Tersmeden, f. 1855, † 1909. Äg., tillsammans med barnen, Hinseberg i Västmanland (Uppsala).

2. Knut Victor, f. 1818, kamrerare, † 1879. G. 1845 m. Julie von Axelson, f. 1820, † 1869.

Barn:

1) *Carolina Mathilda*, f. 1848 $^{10}/_{2}$. G. 1884 $^{27}/_{8}$ m. majoren Johan Mauritz Axel August von Axelson, i hans 2:a gifte, f. 1838, † 1897. Arr. o. beb. Ådö i Södermanland (Sparreholm).

2) *Knut Victor*, f. 1850 $^{11}/_{5}$, grosshandlare i Stockholm under firma Rosendahl & Co., ordf. i styrelsen för Hjälmare kanal- o. slussverk.

3) *Carl Gustaf*, f. 1853 $^{19}/_{9}$, föreståndare för kemiska stationen i Härnösand, ledamot af styrelsen för Tekniska skolan därst., RWO. G. 1897 $^{12}/_{6}$ m. *Mathilda Elisabeth (Betty) Hamberg*, f. 1871 $^{13}/_{12}$.

Söner:

Carl Gustaf Evert, f. 1898 $^{9}/_{4}$.

Carl Gustaf Svante, f. 1904 $^{12}/_{7}$.

4) *Georg Evert*, f. 1861 $^{4}/_{3}$, arkitekt, delägare i firman Rosendahl & C:o (Stockholm). G. 1899 $^{12}/_{2}$ m. *Inez Maria Cederborgh*, f. 1874 $^{14}/_{9}$.

Barn:

Edith Ebba Maria, f. 1900 $^{4}/_{5}$.

Carl Fredrik, f. 1907 $^{26}/_{11}$.

3. Wilhelm Theodor, f. 1823, kansliråd, † 1895. G. 1854 $^{5}/_{5}$ m. *Rosa Charlotta Wallensteen*, f. 1831 $^{4}/_{6}$ (Stockholm).

Döttrar:

Anna Magdalena, f. 1855 $^{24}/_{7}$. G. 1883 $^{23}/_{11}$ m. f. d. revisorn i generalpoststyrelsen, f. d. kassören i civilstatens pensionsinrättning, RWO, *Otto Mauritz Kugelberg*, f. 1843 $^{31}/_{1}$ (Stockholm).

Hilda Augusta, f. 1857 $^{20}/_{4}$. G. 1879 $^{5}/_{5}$ m. assessorn i Svea hofrätt, friherre Carl Jacob Joachim Staël von Holstein, f. 1843, † 1890 (Stockholm).
Rosa Christina, f. 1860 $^{13}/_{11}$. G. 1889 $^{7}/_{12}$ m. majoren Nils Wilhelm Emanuel Norström, f. 1850, † 1897 (Stockholm).
Vivica Ebba Charlotta, f. 1863 $^{15}/_{12}$. G. 1900 $^{31}/_{5}$ m. protokollssekreteraren, RWO, *Claës Adam Schalén*, f. 1854 $^{15}/_{8}$ (Stockholm).
Maria Mathilda, f. 1865 $^{16}/_{3}$ (Stockholm).

Ström (från Brattfors) 1913. — **Strömberg** (Närikes-Södermanlandssläkten) 1912, 13.

Strömberg

(Stockholmssläkten).

Äldste kände stamfadern Olof Andersson Fromm i Arböle i Hällnäs socken i Uppland hade nedanstående son Anders Olofsson Strömberg. Denne efterlämnade, förutom nedan upptagna söner i andra giftet döttrarna Lovisa Ulrika, f. 1771, † 1836, g. 1793 m. regementsläkaren Johan Christopher Hindric Alrutz, f. 1761, † 1829, och Christina Elisabeth, f. 1775, † 1804, g. 1793 m. kaptenen Pehr Björnram, f. 1745, samt sonen Carl Adolf, f. 1779, kofferdisjöman, ej vidare känd. Christian Fredrik hade förutom nedanstående söner samt flera döttrar, äfven sönerna Adolf Fredrik, f. 1791, kvartermästare vid Lifreg:tets husarer, g. 1815 m. Hedvig Margareta Lindmark (flera barn, däribland sonen Adolf Wilhelm, f. 1833), Christian Andreas, f. 1796, Johan Christian, f. 1798 och Ernst Gustaf, f. 1804, alla dessa i första giftet, samt Johan Fredrik, f. 1820, i andra giftet. I Norge finnas grenar af släkten.
Litteratur: A. Alrutz, Släkten Strömberg 1912.

Anders, f. 1727, tobaksfabrikör i Stockholm, † 1797. G. 1:o m. Anna Emerentia Molin, f. 1715, † 1766; 2:o 1767 m. Christina Ulrika Bourschell, f. 1740, † 1807.

Söner, i 2:a giftet:

1. Christian Fredrik, f. 1768, fältkamrerare, rådman i Stockholm, † 1847. G. 1:o 1790 m. friherrinnan Clara Aurora von Düben, f. 1859, † 1817; 2:o 1818 m. Beata

Christina Björklund, i hennes 2:a gifte, f. 1785, † 1832; 3:o 1836 m. Ulrika Charlotta Zollin, f. 1786.

Söner, i 1:a giftet:

1) Carl Hinric, f. 1792, fältkommissarie, underlöjtnant, † 1845. G. 1820 m. Ulrica Carolina Fridman, f. 1802, † 1842.

Son:

Anton Gustaf Vilhelm, f. 1832, grosshandlare i Sundsvall, bruksägare, † 1907 $^{8}/_{5}$. G. 1:o 1860 m. Anna Johanna Salander, f. 1835, † 1877; 2:o 1879 $^{23}/_{11}$ m. *Fredrique Theodora Ekedahl*, f. 1852 $^{21}/_{6}$ (Sundsvall).

Barn, i 1:a giftet:

a) *Anna*, f. 1867 $^{3}/_{2}$. G. m. landtbrukaren Hugo Blomqvist, f. 1854, † 1898 (Gamleby).
b) *Ulla*, f. 1871 $^{5}/_{7}$.
c) *Gustaf*, f. 1874 $^{22}/_{5}$.

i 2:a giftet:

d) *Kerstin*, f. 1880 $^{19}/_{7}$. G. 1905 $^{16}/_{4}$ m. linjeingenjören vid telegrafverket *Claes Arvid Moberg*, f. 1872 $^{29}/_{1}$ (Karlstad).
e) *Theodora*, f. 1881 $^{9}/_{11}$.
f) *Erik*, f. 1883 $^{17}/_{7}$, grosshandlare i Sundsvall. G. 1912 $^{23}/_{11}$ m. *Hilma Pamela (Mela) Hammar*, f. 1886 $^{8}/_{4}$.

Dotter:

Inga, f. 1913 $^{9}/_{10}$.

g) *Greta*, f. 1885 $^{28}/_{1}$. G. 1909 $^{11}/_{4}$ m. Frans Hjalmar Centervall, f. 1885, † 1911 (Stockholm).

2) Daniel Wilhelm, f. 1801, fältkamrerare, † 1861. G. 1833 m. Charlotta Maria Rothlieb, f. 1816, † 1887.

Barn:

(1) Charles Fredrik Lars Wilhelm, f. 1834, kyrkoherde i Mönsterås, † 1892. G. 1867 m. Hulda Helena Cecilia Charlotta (af) Ekenstam, f. 1847, † 1905.

Barn:

a) *Johannes Daniel*, f. 1868 $^{27}/_{4}$, fil. d:r, rektor för Lunds privata elementarskola, f. d. docent vid Lunds universitet, ledamot af stadsfullmäktige o. ordf. i folkskolesty-

relsen i Lund, RNO. G. 1901 $^{30}/_{1}$ m. *Elisabeth Johanna (Elly) Stüwe* från Tyskland, f. 1880 $^{14}/_{4}$.

Fosterbarn:

Gunnar, f. 1904 $^{19}/_{1}$.

Inga, f. 1908 $^{12}/_{11}$.

b) *Ruth Johanna*, f. 1871 $^{24}/_{4}$. G. 1902 $^{7}/_{6}$ m. tullkontrollören *Berndt Isidor Borg*, f. 1866 $^{3}/_{1}$ (Malmö).

c) *Ester Hulda*, f. 1873 $^{15}/_{1}$. G. 1904 m. författaren *Stephan Grossman*, f. 1874 (Wien).

d) *Josef Paulus*, f. 1874 $^{12}/_{8}$ (Vadstena).

e) *Efraim Nathanael*, f. 1876 $^{17}/_{11}$, fil. kand., läroverkslärare (Lund). G. 1:o 1907 m. Astri Andrea Kristina Andersson, f. 1876, † 1911; 2:o 1913 $^{18}/_{8}$ m. *Karin Söderholm*, f. 1887 $^{30}/_{5}$.

f) *Maria Naëmi (Maja)*, f. 1881 $^{14}/_{7}$. G. 1910 $^{23}/_{6}$ m. amanuensen i Statistiska centralbyrån, fil. lic. *Josua Linders* (Stockholm).

g) *Lydia Febe*, f. 1884 $^{19}/_{8}$. G. 1906 $^{2}/_{1}$ m. lektorn i tyska o. engelska spraken vid Högre latinläroverket å Norrmalm i Stockholm, fil. d:r *Ernst Josef Reinius*, f. 1871 $^{23}/_{2}$.

h) *Stefan Timotheus*, f. 1888 $^{14}/_{6}$, fil. kand. (Lund).

(2) Henning Ossian Theodor, f. 1840, sjökapten, † 1883. G. 1874 $^{24}/_{12}$ m. *Agnes Amalia Eleonora Hägerström*, f. 1851 $^{21}/_{1}$.

Döttrar:

Ethel Sigrid Eleonora Maria, f. 1876 $^{6}/_{11}$. G. m. *John Hoffman* (S:t Louis, Nordamerika).

Anna Gertrud Irene, f. 1878 $^{28}/_{3}$. G. 1905 $^{14}/_{7}$ m. förvaltaren vid riksbankens pappersbruk, civilingenjören *Johannes Vestergren*, f. 1878 $^{7}/_{9}$ (Tumba).

(3) Helmer, f. 1848, operasångare, † 1910 $^{6}/_{3}$. G. 1873 m. *Anna Martini* från Tyskland, f. 1852 $^{6}/_{4}$ (Villa Glückbo, Djursholm).

Barn:

a) *Per Helmer Gustaf Ossian*, f. 1874 $^{5}/_{7}$, sjökapten, disponent för Malmö dragareaktb. Äg. o. beb. villan Lillgården, Bellevue, Limhamn. G. 1905 $^{21}/_{5}$ m. *Anna Ekberg*, f. 1875 $^{11}/_{1}$.

Barn:

Anna Greta, f. 1907 $^{22}/_{7}$.
Stina Elisabeth, f. 1909 $^{24}/_{2}$.
Hans Peter Edgar, f. 1910 $^{8}/_{8}$.
Brita Nannie Dagmar, f. 1912 $^{14}/_{9}$.

b) *Anna Maria Charlotta*, f. 1875 $^{11}/_{10}$, lärarinna (Djursholm).

c) Fritiof Anders Vilhelm, f. 1878, operasångare, † 1911. G. 1905 m. *Kerstin Sundbaum*, f. 1881, lärarinna vid Musikaliska akademien (Stockholm).

Söner:

Björn, f. 1906 $^{4}/_{4}$.
Bror, f. 1908 $^{22}/_{10}$.

d) *Signe Elisabeth*, f. 1880 $^{12}/_{10}$, folkskollärarinna (Villa Glückbo, Djursholm).

e) *Wladimir*, f. 1885 $^{11}/_{1}$, sjökapten (Limhamn).

f) *Dagmar*, f. 1888 $^{29}/_{8}$, gymnastikdirektör. G. 1913 $^{21}/_{9}$ m. öfverlotsen vid Brännö lotsplats, sjökaptenen *Charles Palmqvist*.

g) *Daniel Elias*, f. 1896 $^{15}/_{7}$.

(4) *Maria*, f. 1850 $^{24}/_{10}$. G. 1882 $^{12}/_{2}$ m. inneh. af Örebro ingenjörs- o. affärsbyrå, ingenjören *Nils Olof Elgström*, f. 1852 $^{16}/_{8}$ (Örebro).

2. Johan Peter, f. 1773, fältrevisor, † 1828. G. m. Marie Ehrnström.

Son:

Johan Gustaf, f. 1801, tobaksfabrikör, † 1869. G. m. Brita Gustafva Hallström, f. 1802, † 1875.

Son:

Johan August, f. 1834 $^{25}/_{4}$, tobakshandlare (Stockholm). G. 1859 m. Josefina Jacobsson, f. 1836, † 1881.

3. Anders Gustaf, f. 1777, tobaksfabrikör i Stockholm, † 1848. G. 1818 m. Johanna Ulrika Stéen, f. 1801, † 1828.

Söner:

1) Gustaf, f. 1819, grosshandlare i Stockholm, † 1874. G. 1852 m. Wilhelmina Scharp, f. 1832, † 1909.

Barn:

(1) *Maria Ulrika Wilhelmina (Mary)*, f. 1853 $^{20}/_{2}$. G. 1885 $^{21}/_{3}$ m. generallöjtnanten i generalitetets reserv, K S O 1 kl., K W O 1 kl., R N O, K D D O 2 gr., R R S:t St O 2 kl., Off Gr Fr O, R Pr R Ö O 3 kl., L Kr V A, L Sk S, *Johan Gustaf Björlin*, i hans 2:a gifte, f. 1845 $^{14}/_{10}$ (Saltsjö-Dufnäs).

(2) *Wilhelm Anders Gustaf*, f. 1855 $^{24}/_{4}$, affärsman (New-York). G. 1912 m. *Henrietta Macaulay-Parker*, f. 1866.

(3) *Allan Henrik Theodor*, f. 1861 $^{18}/_{2}$, med. lic., praktiserande läkare i Stockholm. G. 1893 $^{29}/_{8}$ m. *Emelie Gustafva Christina (Stina) Mörner*, f. 1864 $^{11}/_{6}$.

Söner:

Anders Erik Allansson, f. 1894 $^{20}/_{6}$, elev vid Tekniska högskolan.

Nils Gustaf Allansson, f. 1895 $^{5}/_{12}$.

2) Magnus Theodor, f. 1823, häradshöfding, † 1900. G. 1861 m. Paulina Sofia Elliot, f. 1833, † 1903.

Barn:

(1) *Berta Sofia Augusta*, f. 1863 $^{19}/_{1}$ (Hultsfred).

(2) *Magnus Otto*, f. 1864 $^{20}/_{7}$, agronom. Arr. o. beb. Hofdala fideikommiss i Skåne (Brönnestad). G. 1911 $^{27}/_{9}$ m. *Agda Maria Nilsson*, f. 1886 $^{21}/_{2}$.

Dotter:

Margareta Pauline, f. 1912 $^{22}/_{7}$.

(3) *Paulina Ellen*, f. 1865 $^{18}/_{9}$, anställd hos brandförsäkringsaktb. Fenix (Stockholm).

(4) *Theodor Ivan*, f. 1869 $^{12}/_{5}$, disponent för Junebro aktb. (Jönköping). G. 1899 m. *Anna Lindquist*, f. 1871 $^{4}/_{6}$.

Söner:

Åke Magnus, f. 1901 $^{2}/_{7}$.

Carl Otto, f. 1907 $^{17}/_{5}$.

Ove Allan, f. 1911 $^{6}/_{4}$.

Ståhl.

Med härkomst från Elsass och tillhörande en ursprungligen från Schweiz stammande adlig ätt inkom Johan von Stahl till Sverige, bodde på Huskvarna och lärer hafva varit en bland anläggarna af Huskvarna gevärsfaktori och krutbruk samt fick på 1530-talet af konung Gustaf I gården Hyltan i Rogberga socken af Jönköpings län i förläning. Hans sonson frälseinspektoren Johan Olofsson bodde på fädernegården Hyltan. Af dennes söner, hvilka kallade sig Ståhl, var den äldre Anders, f. 1685, † 1764, prost i Hakarp, stamfader för den skånska släktgrenen genom sonen Lars, f. 1717, † 1796, fil. jubelmagister, kontraktsprost och kyrkoherde i Norra Vram och Bjuf, riksdagsman, hvilkens söner voro Magnus Laurentius, f. 1761, † 1843, fil. jubelmagister, professor och historiograf vid K M O, och Anders Johan, f. 1767, † 1844, med. jubeldoktor, professor och bibliotekarie vid vetenskapsakademien. Den sistnämnde hade sonen Lorentz Peter, f. 1794, † 1836, kapten vid ingenjörkåren och i generalstaben. Den ofvannämnde frälseinspektoren Johan Olofssons yngre son Olaus Johannis, f. 1686, † 1719, komminister i Berga (Småland) blef stamfader för den småländska, ännu fortlefvande släktgrenen. Hans son var kontraktsprosten och kyrkoherden i Värnamo, fil. m:r David Ståhl, f. 1717, † 1789, riksdagsfullmäktig för Jönköpings län vid 1765, 1769 och 1771 års riksdagar. Dennes son, lagmannen och t. f. landshöfdingen Samuel Ståhl återupptog namnet von Stahl och adlades 1816 under samma namn. En äldre broder till den sistnämnde, kontraktsprosten och kyrkoherden i Skirö (Växjö stift), teol. o. fil. d:r Johan Ståhl, f. 1762, † 1847, g. 1800 m. Anna Margaretha Almqvist, f. 1780, † 1852, var fader till nedanstående Carl Henric.

Litteratur: Sv. Ättartal 1892; Sv. Adelns Ättartaflor; Sv. Släktkalendern 1912, 13.

Carl Henric, f. 1808, fil. jubeld:r, rektor, prost, riksdagsman, † 1882. G. 1:o m. Mathilda Sofia Almqvist, f. 1811, † 1862; 2:o 1864 $^{4}/_{5}$ m. *Ingeborg Amalia Euphrosyne Samsioe*, f. 1836 $^{24}/_{10}$ (Uppsala).

Barn, i 1:a giftet:

1. *Hanna Gustava Margaretha*, f. 1852 $^{8}/_{6}$. G. 1877 $^{15}/_{8}$ m. verkst. direktören för Västerås Nya drittelfabriksaktb. *Arved Arvedson*, f. 1848 $^{11}/_{11}$ (Västerås).
2. *Johan Olof David*, f. 1854 $^{17}/_{11}$, komminister i Svartorps pastorat af Växjö stift (Lekeryd). G. 1884 $^{26}/_{6}$ m. *Anna Lydia Frykstedt*, f. 1854 $^{16}/_{5}$.

Döttrar:
Elsa Mathilda Louise, f. 1887 $^{4}/_{3}$.
Esther Lydia Maria, f. 1889 $^{28}/_{2}$.

i 2:a giftet:

3. *Gerda Hedvig Fredrika*, f. 1867 $^{12}/_{2}$ (Uppsala).
4. *Georg Henric Emanuel*, f. 1868 $^{18}/_{4}$, major o. bataljonschef vid Skånska dragonreg:tet, f. d. generalstabsofficer, RSO, Off Rum SO, RB Leop O, RDDO, RFr HL, RRS:t An O 3 kl., RÖJ Kr O 3 kl. (Ystad). G. 1899 $^{16}/_{12}$ m. grefvinnan *Elsa Margaretha Bonde af Björnö*, f. 1871 $^{21}/_{1}$.

Barn:
Margaretha, f. 1900 $^{2}/_{10}$.
Fredrik Nils Carl Henric, f. 1901 $^{30}/_{9}$.
Christer Johan Magnus Henric, f. 1907 $^{5}/_{2}$.
Elsa Ida Ingeborg, f. 1911 $^{11}/_{7}$.
Märtha Elisabeth, f. 1912 $^{26}/_{7}$.

5. *Carl Jacob Theodor*, f. 1869 $^{24}/_{11}$, tjänsteman hos Almqvist & Wicksells boktryckeriaktb. (Uppsala).
6. *Esther Elisabeth*, f. 1872 $^{7}/_{4}$ (Uppsala).

Sundelius 1912, 13.

Sundin

(från Östergötland).

Bland de många släkter med detta namn härstammar nedanstående från Sunds socken i Ydre härad i Östergötland, hvarest äldste kände stamfadern Petrus Magni Rivius, † 1655, var kyrkoherde. Dennes son, i gifte med Anna Kilianisdotter, Magnus Petri Sundius, f. 1625, † 1697, kyrkoherde i Asby, Östergötland, prost, upptog efter födelsesocken släktnamnet Sundius. Detta namn bibehölls af sönerna (och deras efterkommande) utom sonen Zacharias, hvilken ändrade detsamma till Sundin. Zacharias Sundin, f. 1655, † 1710, justitieborgmästare i Malmö, hade i sitt 1693 ingångna gifte med Margareta Cecilia Anna Stobæus, i hennes första gifte, f. 1673, † 1743, sonen

Magnus, f. 1698, öfverstelöjtnant, † 1751. G. 1731 m. Johanna Maria Bossow, f. 1713, † 1798.

Söner:

1. Zacharias, f. 1735, major, adlad Segerhielm, † 1814 och slöt själf sin adliga ättegren. G. 1780 m. Maria Anna Hellenstierna, f. 1741, † 1797.
2. Magnus, f. 1737, öfverjägmästare på Öland, † 1791. G. m. Märta Ingeborg Wallman, f. 1748, † 1791.

Söner:

1) Johan Magnus, f. 1764, öfverjägmästare på Öland, † 1847. G. 1:o 1793 m. (sin kusin) Johanna Susanna Sundin, f. 1773, † 1806; 2:o 1809 m. Dorothea Wahlström, f. 1792, † 1863.

Söner, i 1:a giftet:

(1) Christian, f. 1796, lagman i Stockholm, Södermanlands o. Gottlands läns lagsaga, † 1857. G. 1825 m. Sofia Wilhelmina Mitander, f. 1803, † 1854.

Söner:

a) Johan Christian Nikolaus, f. 1828, bruksägare, disponent, † 1898 $^{11}/_{5}$. G. 1855 $^{16}/_{10}$ m. *Hilda Carolina Helling*, f. 1831 $^{26}/_{4}$ (Stockholm).

Döttrar:

Sophia Nikolina, f. 1856 $^{29}/_{8}$. Beb. egen villa i Ängelsberg.

Emma Hilda Julia, f. 1858 $^{30}/_{9}$. G. 1884 $^{10}/_{7}$ m. f. d. kaptenen vid Södermanlands reg:te, RSO, *Gustaf Ludvig Kantzow*, f. 1849 $^{10}/_{6}$. Beb. eget hus i Strängnäs.

b) August Theodor Christoffer, f. 1834, bruksägare, disponent, † 1896. G. 1861 m. Catharina Fredrique Bergsten, f. 1837, † 1871.

Barn:

(a) Carl Christian August, f. 1862, bruksägare, † 1912 $^{11}/_{12}$. G. 1902 $^{15}/_{2}$ m. *Bertha Fransiska Christina Dicker*, i hennes 2:a gifte, f. 1863 $^{28}/_{10}$ (Stockholm).

(b) *Clas Nils Ludvig*, f. 1864 $^{28}/_{3}$, f. d. disponent, bruksägare. Beb. egen villa i Saltsjöbaden. G. 2:o 1898 $^{5}/_{4}$ m. *Gerda Antoinette Fritsch*, f. 1866 $^{13}/_{4}$.

Barn:

Nils August Wilhelm, f. 1899 $^{12}/_{1}$.

Greta Elisabeth Fredrique, f. 1902 $^{10}/_{7}$.

(c) *Henning Rutger*, f. 1865 $^{14}/_{12}$, bruksägare, disponent för Gravendals aktb. (Fredriksberg). G. 1897 $^{6}/_{3}$ m. *Ebba Bäärnhielm*, f. 1866 $^{26}/_{6}$.

Barn:

Ebba Elisabeth (Ellis), f. 1898 $^{17}/_{6}$.
Nils Ludvig Rutger, f. 1900 $^{12}/_{1}$.
Otto Christian August, f. 1902 $^{13}/_{8}$.

(d) *Sara Carolina Sofia*, f. 1867 $^{20}/_{9}$. G. 1887 $^{16}/_{3}$ m. skogsförvaltaren vid Uppsala universitet, disponenten för aktb. Starfors säteri, e. jägmästaren, RWO, *Alfred Victor Eugène Hahr*, f. 1854 $^{25}/_{3}$.

(e) *August*, f. 1871 $^{14}/_{2}$, löjtnant i Andra lifgrenadjärreg:tets reserv (Stockholm).

(2) Zacharias, f. 1803, revisor i tullstyrelsen, † 1854. G. m. Margareta Charlotta Helin, f. 1821, † 1897.

Dotter:

Emma Charlotta, f. 1838 $^{15}/_{8}$, f. d. lärarinna.

2) Christian Anders, f. 1782, bergsfogde, fältkamrerare, † 1861. G. 1814 m. Anna Elisabeth Mitander, f. 1793, † 1862.

Söner:

(1) Nils Rudolf Theodor, f. 1819, bruksägare, † 1907 $^{31}/_{10}$. G. 1849 m. Augusta Cecilia Christina Hülphers, f. 1825, † 1894.

Barn:

a) *Rudolf August*, f. 1850 $^{5}/_{7}$, vice häradshöfding, kanslisekreterare i sjöförsvarsdepartementet, RWO (Stockholm). G. 1884 $^{23}/_{6}$ m. grefvinnan *Anna Eleonora Sparre af Söfdeborg*, f. 1858 $^{11}/_{2}$.

Barn:

Ebba Augusta Mariana, f. 1885 $^{25}/_{3}$.
Nils Claes Gösta, f. 1887 $^{25}/_{1}$, underlöjtnant vid Östgöta trängkår (Linköping).

b) *Christian Abraham Wilhelm*, f. 1851 $^{28}/_{8}$, f. d. landtbrukare (Stockholm).

c) *Julia Elisabeth Lovisa*, f. 1862.

(2) Frans Christian Eugen, f. 1828, rådman o. stadsfogde i Filipstad, † 1906 $^{20}/_{12}$. G. 1854 m. *Anna Catharina Piscator*, f. 1828.

Barn:

Karl Filip, f. 1857 $^{8}/_{7}$, köpman (Filipstad).

Johan Rudolf Nicolaus, f. 1861 $^{26}/_{7}$, ingenjör (Worcester, Mass., Nordamerika).

Nanny, f. 1867.

3. Johan David, f. 1745, amiralitetskammarråd, öfverkommissarie, adlad o. adopt. Segerhielm på sin broders adliga nummer, † 1813. G. 1785 m. Hedvig Petronella Hedman, f. 1769, † 1795. Denna släktgren utdog på mansidan med sonen, hofrättsrådet Magnus Abraham Segerhielm, f. 1786, † 1868, och på kvinnosidan 1894.
4. Christian Andreas, f. 1747, faktor o. färgare i Ronneby. G. m. Anna Sofia Lunné, f. 1748, † 1813.

Son:

Christian Andreas, f. 1781, proviantmästare vid flottans station i Karlskrona, † 1859. G. 1:o 1810 m. Anna Sofia Schweder, f. 1788, † 1816; 2:o 1818 m. Charlotta Maria Crona, f. 1793, † 1854.

Son, i 1:a giftet:

Christian Anders, f. 1816, amiral, † 1886. G. 1859 m. Emilia Fredrika Göthilda Schyberg, f. 1836, † 1913.

Barn:

Claës Emil, f. 1863 $^{19}/_{2}$, öfverste o. chef för Upplands infanterireg:te, f. d. öfverste vid generalstaben o. chef för landtförsvarsdepartementets kommandoexpedition, K S O 2 kl., R R S:t St O 2 kl. m kr o. S:t An O 2 kl., K Rum Stj O, Off B Leop O, Off Fr H L, Off Fr Instr publ, R N S:t O O, L Kr V A (Uppsala). G. 1893 $^{5}/_{9}$ m. *Alfhild Helena Amalia Ekelund*, f. 1865 $^{13}/_{7}$.

Anna Emilia Wilhelmina, f. 1864 $^{16}/_{4}$ (Stockholm).

Sundström (från Harg) 1912, 13. — **Swalander** (yngre släkten) 1913.

Swartling.

Gammal svensk släkt från Svartebo i Hellestads socken i Östergötland, hvaraf namnet är taget. Äldste kände stamfader Måns var född i slutet af 1500-talet och fader till Sven Månsson i Svartebo, f. 1627, † 1697. Hans afkomlingar i flera led voro hammarsmedsmästare vid Borggårds, Sonstorps, Svartebohammars, Holmsjöfors, Börsjö, m. fl. bruk i Östergötland. Sven Månssons sonson, hammarsmedsmästaren vid Svartebohammar Carl Johansson Swartling, f. 1699, † 1779, var den förste som burit namnet Swartling; han blef 1722 g. m. Maria Henriesdotter Bombier, f. 1703, † 1782. Dessa makars yngste son Nils Swartling, f. 1740, † 1789, liksom förfäderna hammarsmedsmästare, hade i sitt 1765 ingångna gifte med Maria Månsdotter, f. 1746, † 1825, tolf barn, af hvilka sönerna Carl och Peter (se nedan), båda kvarnägare i Norrköping, blefvo stamfäder för hvar sin gren af släkten.

Litteratur: Sv. Släktkalendern 1912, 13.

Äldre grenen:

Carl, f. 1765, kvarnägare i Norrköping, † 1836. G. 1790 m. Maria Persdotter, f. 1767, † 1847.

Söner:

1. Johan Fredrik, f. 1802, kyrkoherde i Vimmerby, † 1876. G. 1845 m. Anna Sofia Kullman, f. 1821, †.

Son:

Anders Fredrik, f. 1852, rådman i Vimmerby, † 1897. G. m. *Edla Maria Charlotta Westerberg*, f. 1868 (Stockholm).

Son:

John Fredrik, f. 1894 $^{31}/_{1}$.

2. Lars Magnus, f. 1804, grosshandlare i Norrköping, † 1869. G. 2:o 1842 m. Sophie Marie Schelin, f. 1821, † 1898.

Söner:

1) *Reinhold Magnus*, f. 1848 $^{13}/_{12}$, f. d. ryttmästare vid Lifreg:tets husarer, RSO (Stockholm). G. 1880 $^{30}/_{7}$ m. *Christina Lovisa (Stina) von Hofsten*, f. 1858 $^{28}/_{6}$.

Söner:

(1) *Bengt Hugo Magnus*, f. 1881 $^{24}/_{6}$, löjtnant vid Lifreg:tets grenadjärer (Stockholm). G. 1909 $^{7}/_{4}$ m. *Dagmar Hilda Maria Martin*, f. 1889 $^{6}/_{11}$.

Barn:

Hugo Börje, f. 1910 $^{3}/_{3}$.
Monica Dagmar Elisabeth, f. 1913 $^{11}/_{8}$.

(2) *Hugo Lars Reinhold*, f. 1883 $^{3}/_{2}$, ingenjör (Charlottenburg, Berlin). G. 1911 $^{24}/_{11}$ m. *Ella Schlüter*.

(3) *John Anders Erik*, f. 1884 $^{30}/_{11}$, löjtnant vid Göta trängkår (Sköfde).

(4) *Erik Carl Axel*, f. 1889 $^{20}/_{9}$ banktjänsteman.

(5) *Fredrik Gustaf Adolf*, f. 1894 $^{8}/_{12}$.

2) *Hugo Erik*, f. 1855 $^{4}/_{12}$, major i Väg- o. vattenbyggnadskåren, trafikdirektör vid Stockholm—Västerås—Bergslagens järnvägar, RWO (Stockholm). G. 1889 $^{8}/_{10}$ m. *Elin Matilda Arwidsson*, f. 1865 $^{19}/_{8}$.

Barn:

Elsa, f. 1890 $^{30}/_{5}$, student.
Lars Magnus, f. 1892 $^{3}/_{5}$, student.
Carl Arvid, f. 1893 $^{20}/_{7}$, student.
Per Hugo, f. 1896 $^{3}/_{7}$.
Erik Göst a, f. 1898 $^{17}/_{4}$.

3. Anders Erik, f. 1806, grosshandlare i Norrköping, † 1872. G. 1838 m. Catharina Charlotta Moselius, f. 1815, † 1867.

Döttrar:

Anne-Marie, f. 1839 $^{18}/_{5}$. G. 1864 $^{24}/_{10}$ m. professorn Wolter Edvard Lidforss, f. 1833, † 1910 $^{9}/_{4}$ (Stockholm).

Sara Catharina, f. 1840 $^{20}/_{7}$. G. 1869 $^{6}/_{12}$ m. kontraktsprosten Gunnar Widegren, f. 1842, † 1907 (Stockholm).

Emma Charlotta, f. 1841 $^{1}/_{8}$. G. 1869 $^{19}/_{1}$ m. k. sekreteraren Carl Gustaf Pauli, f. 1836, † 1906 (Stockholm).

Yngre grenen:

Peter, f. 1778, kvarnägare i Norrköping, † 1840. G. 1807 m. Catharina Charlotta Stenberg, f. 1783, † 1857.

Söner:

1. Per Johan, f. 1810, handlande i Norrköping, † 1855. G. 1833 m. Maria Mathilda Wefwer, f. 1808, † 1891.

Söner:

1) Per Fredrik Rikard, f. 1834, disponent, † 1894. G. 1878 $^{29}/_{8}$ m. *Hilda Charlotta Falk*, f. 1853 $^{1}/_{8}$ (Norrköping).

Söner:

P e r Johan, f. 1882 $^{21}/_{6}$, e. o. hofrättsnotarie, Jönköpings stads ombudsman, sekreterare hos stadsfullmäktige därst. (J ö n k ö p i n g). G. 1912 $^{24}/_{8}$ m. *S i g n e Henriette Emilia Moberg*, f. 1889 $^{7}/_{8}$.

Axel M a g n u s, f. 1884 $^{21}/_{7}$, affärsman (N o r r k ö p i n g).

N i l s Fredrik, f. 1884 $^{21}/_{7}$, verkmästare vid Ströms aktb. (N o r r k ö p i n g).

2) *Frans Johan A x e l*, f. 1840 $^{18}/_{3}$, disponent för Drags aktb., f. d. rysk vice konsul, f. d. talman i riksdagens andra kammare, ordf. i styrelserna för Norrköpings ensk. bank o. Tekniska elementarskolan i Norrköping, ordf. i Norrköpings Fabriksförening, R o K af K M O, K W O 1 kl., R C XIII:s O, R D D O. Äg. Lida o. Kvillinge, båda i Östergötland (N o r r k ö p i n g). G. 1865 $^{30}/_{5}$ m. *Mathilda Charlotta (T h i l d a) Ståhlbom*, f. 1842 $^{13}/_{10}$.

Barn:

(1) *J o h n Axel*, f. 1866 $^{3}/_{5}$, jur. kand., verkst. direktör i Konungariket Sveriges stadshypotekskassa, R W O (S t o c k h o l m). G. 1903 $^{4}/_{11}$ m. *A l i c e Katarina Borg*, f. 1881 $^{22}/_{3}$.

Barn:

John Axel G ö s t a, f. 1904 $^{11}/_{11}$.
Alice G r e t a, f. 1905 $^{30}/_{11}$.
K a r l Axel Ferdinand, f. 1908 $^{28}/_{12}$.
E l s a Edla Matilda, f. 1908 $^{28}/_{12}$.

(2) *Axel I v a r*, f. 1868 $^{1}/_{6}$, disponent för Ströms aktb. i N o r r k ö p i n g, ordf. i styrelsen för riksbankens afdelningskontor o. ordf. hos stadsfullmäktige därst., ordf. i styrelsen för Norrköping—Söderköping—Vikbolandets järnvägsaktb., R W O. G. 1896 $^{28}/_{10}$ m. *Ingrid E v y Katarina Sandberg*, f. 1878 $^{7}/_{6}$.

Döttrar:

D a g m a r Evy Mathilda, f. 1897 $^{4}/_{10}$.
M a r g i t Evy Louise, f. 1899 $^{2}/_{8}$.
A i n a Evy Elsa, f. 1902 $^{30}/_{6}$.
B r i t a Evy Maria, f. 1907 $^{27}/_{5}$.

(3) *A n n a Mathilda*, f. 1870 $^{22}/_{1}$. G. 1892 $^{30}/_{5}$ m. direktören för Litografiska aktb., ledamoten af stadsfullmäktige o. portugisiske vice kon-

suln i Norrköping, *Carl Gustaf Wilhelm Dahl*, f. 1864 $^{17}/_{7}$. Beb. egen villa i Norrköping.

(4) *Axel Victor*, f. 1871 $^{22}/_{8}$, fabriksföreståndare vid Ströms aktb. Äg. Stora Nybble i Östergötland (Norrköping). G. 1897 $^{25}/_{9}$ m. *Hedera Engholm*, f. 1876 $^{5}/_{12}$.

Barn:

Anna Birgit Matilda, f. 1898 $^{15}/_{11}$.
Axel Erik Victor, f. 1900 $^{28}/_{7}$.
John Olof Victor, f. 1903 $^{1}/_{6}$.

(5) *Elin Mathilda*, f. 1873 $^{19}/_{4}$. G. 1897 $^{20}/_{6}$ m. advokaten, RRS:t SO 3 kl., RFr HL, Off Fr Instr publ, *Adolf Öhman*, f. 1869 $^{24}/_{8}$. Beb. egen villa i Djursholm.

(6) *Sigrid Mathilda*, f. 1875 $^{21}/_{3}$. G. 1899 $^{7}/_{3}$ m. disponenten för Gemla fabrikers aktb. *Carl Olof Svanström*, f. 1874 $^{10}/_{1}$ (Gemla, Diö).

(7) *Karin Mathilda*, f. 1877 $^{7}/_{7}$ (Norrköping).

(8) *Märta Mathilda*, f. 1882 $^{17}/_{7}$. G. 1905 $^{30}/_{12}$ m. kaptenen o. kompanichefen vid Första lifgrenadjärreg:tet, RRS:t AnO 3 kl., *Hans Wilhelm Bergsten*, f. 1873 $^{25}/_{7}$ (Linköping).

2. Frans Wilhelm, f. 1817, landtbrukare, † 1873. G. 1848 m. Erika Mathilda Octavie Ekermark, f. 1827, † 1912 $^{19}/_{11}$.

Dotter:

Mathilda, f. 1855 $^{28}/_{6}$. G. 1873 $^{3}/_{1}$ m. f. d. rektorn, RNO, RDDO, RNS:tO, GM, fil. d:r *Ola Kyhlberg*, f. 1841 $^{18}/_{11}$ (Stockholm).

Swartz.

Äldste kände stamfadern, bergsmannen Per Olofsson, f. 1661, † 1701, var fader till Olof Persson, f. 1693, † 1752, bergsman, bosatt i Svartsång i Kroppa socken i Värmland och g. m. Carin Carlsdotter, f. 1693, † omkr. 1757. Efter Svartsång antogo deras söner Carl, Petter och Olof släktnamnet Swartz. Af dessa blef Petter, f. 1726, † 1789, köpman i Norrköping och inrättade snusfabrik därstädes 1751 samt erhöll privilegier å densamma 1753. Gift 1754 med Brita Ryy, f. 1725, † 1783, stiftade han tillsammans med sin hustru 1772 den Swartzska friskolan i nämnda stad. Bland flera barn

hade han sonen Petter Jacob (se nedan). Olof Swartz, f. 1728, † 1768, kom likaledes till Norrköping och gick i kompani med sin broder Petter; gift 1759 med Elisabeth von Brobergen, f. 1733, † 1817, hade han sonen Olof Petter Swartz, f. 1760, † 1818, professor, berömd naturforskare och botanisk skriftställare, som i sitt gifte med Sara Elisabeth Bergh, f. 1769, † 1799, var fader till nedanstående Olof Carl (yngre grenen).

Litteratur: Sv. Släktkalender 1887; Leijonhufvud: Ny Sv. Släktbok; Sv. Släktkalendern 1912, 13.

Äldre grenen:

Petter Jacob, f. 1755, grosshandlare, tobaksfabrikör, † 1819. G. 2:o 1789 m. Catharina Charlotta Wallström, f. 1759, † 1820.

Söner:

1. John, f. 1790, grosshandlare, tobaksfabrikör, † 1853. G. 1816 m. Carolina Gustafva Pereswetoff-Morath, f. 1797, † 1871.

Söner:

1) Jacob Erik, f. 1817, tobaksfabrikör, † 1881. G. 1855 m. Carolina Elisabeth Forsgrén, f. 1833, † 1906.

Barn:

(1) *Elisabeth Carolina*, f. 1856 $^{6}/_{11}$. G. 1881 $^{7}/_{9}$ m. öfverstelöjtnanten i Svea artillerireg:tes reserv, ordf. i Lidingö köpings kommunalstämma o. kommunalnämnd, R S O, R W O, *Albert Fredrik Daniel Janse*, f. 1854 $^{3}/_{5}$. Äg. Älfvik, Långnäs o. Räfvik, alla på Lidingön (Älfvik, Lidingö Villastad).

(2) *Carl Johan Gustaf*, f. 1858 $^{5}/_{6}$, förutv. statsråd o. chef för finansdepartementet, ordf. i styrelsen för Sveriges privata Centralbank, ledamot af riksdagens första kammare, Km st k N O, K W O 1 kl., Stk P O da C, Stk J O H S, R Pr R Ö O 1 kl., St Off Fr H L. Äg. fastigheter i Norrköping o. Stenkullen i Östergötland samt inneh. firman Petter Swartz i nämnda stad (Stockholm). G. 1886 $^{10}/_{5}$ m. *Dagmar Lundström*, f. 1867 $^{26}/_{9}$.

Barn:

Carl Gustaf Erik, f. 1887 $^{18}/_{5}$, underlöjtnant i Lifreg:tets dragoners reserv, disponent för aktb. Förenade Svenska Tobaksfabrikers afdelning i Norrköping. G. 1912 $^{12}/_{12}$ m. *Elsa Hermine Jacob*, f. 1890 $^{2}/_{12}$.

Brita Emilie, f. 1890 $^{19}/_{1}$. G. 1911 $^{10}/_{8}$ m. professorn i speciell privaträtt jämte finansrätt vid Stockholms högskola, ledamoten i lagberedningen, RNO, LLA, jur. d:r *Lars Birger Ekeberg*, f. 1880 $^{10}/_{8}$ (Stockholm).

Olof, f. 1903 $^{18}/_{10}$.

(3) *Pehr Johan Jacob*, f. 1860 $^{21}/_{10}$, fabriksidkare i Norrköping, KWO 2 kl., RNO. Inneh. kvarn- o. spannmålsfirman J. G. Swartz i nämnda stad, fastigheter därst. samt Djurön i Östergötland. G. 1889 $^{28}/_{2}$ m. *Dagmar Maria Frisell*, f. 1864 $^{13}/_{11}$.

Döttrar:

Greta Elisabeth, f. 1889 $^{22}/_{12}$. G. 1911 $^{5}/_{12}$ m. löjtnanten vid Första lifgrenadjärreg:tet. grefve *Gabriel Falkenberg af Bålby*, f. 1883 $^{4}/_{10}$ (Linköping).

Alfhild Elisabeth, f. 1892 $^{25}/_{3}$.

Elsa Dagmar Louise, f. 1896 $^{21}/_{10}$.

2) Johan Gustaf, f. 1819, fabriksidkare, landthushållare, † 1885. G. 1854 $^{5}/_{12}$ m. *Sophia Carolina Lovisa (Louise) Hülphers*, f. 1835 $^{11}/_{5}$ (Norrköping).

2. Carl Jacob, f. 1800, ryttmästare, † 1874. G. 1828 m. Eva Charlotta Jederholm, f. 1806, † 1877.

Barn:

1) *Ebba Maria*, f. 1840 $^{11}/_{2}$. G. 1885 $^{29}/_{10}$ m. klädesfabrikören Per Fredrik Erik Alfred Hedelius, i hans 2:a gifte, f. 1830, † 1902 (Norrköping).

2) John, f. 1844, f. d. fabrikör, litteratör, † 1902. G. 1877 $^{20}/_{6}$ m. *Hilda Emilia Gustafva Hofverberg*, f. 1855 $^{14}/_{10}$ (Stockholm).

Barn:

(1) *Carl Erik*, f. 1878 $^{20}/_{4}$, kapten vid Upplands artillerireg:te, artilleristabsofficer (Stockholm). G. 1912 $^{27}/_{7}$ m. *Katarina Margareta (Karin) Tamm*, f. 1886 $^{22}/_{6}$.

Dotter:

Anna Margareta (Greta), f. 1913 $^{8}/_{5}$.

(2) *Karin Ulla Emilia*, f. 1880 $^{20}/_{3}$. G. 1900 $^{2}/_{11}$ m. manufakturhandlaren *Knut August Konstantin Wennerström*, f. 1867 $^{14}/_{6}$. Beb. egen villa i Lidingö villastad.

(3) *Eva Hedvig Gustava*, f. 1882 $^{12}/_{5}$. G. 1902 $^{20}/_{6}$ m. grosshandlaren *Johan David Rapp*, f. 1876 $^{26}/_{7}$ (Saltsjöbaden).
(4) *Ida Elisabeth Charlotta*, f. 1884 $^{22}/_{2}$ (Stockholm).
(5) *John Gustaf*, f. 1886 $^{8}/_{8}$, ingenjör (San Francisco).
(6) *Per Arvid*, f. 1889 $^{4}/_{6}$, anställd hos bankirfirman Lenz & Co. (Berlin).

Yngre grenen:

Olof Carl, f. 1795, revisor i kammarrätten, † 1833. G. 1820 m. Maria Jacobina Eleonora Lemon, f. 1802, † 1882.

Söner:

1) Carl Olof Herman, f. 1821, bruksförvaltare, † 1891. G. 1853 m. Anna Maria Lönner, f. 1825, † 1874.

Son:

Herman Olof Fredrik, f. 1855 $^{29}/_{11}$, bokförare, poststationsföreståndare (Strömbacka bruk, Strömbacka). G. 1893 $^{27}/_{10}$ m. *Eva Ulrika Malmgren*, f. 1856 $^{24}/_{12}$.

2) Edvard Mauritz, f. 1826, premieraktör, † 1897. G. 1854 $^{5}/_{8}$ m. *Rosa Adolfina Clementina Fernström*, f. 1835 $^{5}/_{2}$, f. d. skådespelerska vid K. teatern (Stockholm).

Dotter:

Allhelga Mauritza, f. 1860 $^{4}/_{11}$ (Stockholm).

Svedelius.

Släkten härstammar från Dalarne, hvarest äldste kände stamfadern Nils Andersson, som lefde ännu i medlet af 1500-talet, var bonde i Hjortnäs by i Leksands socken. Hans sonson kapellanen i Rättvik Daniel Andreæ Dalcarlus, f. 1580, † 1636, uppodlade ett till prästgården hörande jordområde, som kallades Sveden, efter hvilket hans barnbarn, däribland kyrkoherden i Elfdalen Daniel Adreæ, f. 1653, † 1713, kallade sig Svedelius. Daniel Andreæ Svedelius' son Jacob Svedelius, f. 1693, † 1763, domprost i Västerås, hade i sitt gifte med Anna Brita Lampa, f. 1713, † 1802, sönerna Per, Daniel, Anders och Johannes. Af dessa blefvo Anders och Johannes stamfäder för nedanstående två grenar af släkten.

Litteratur: Anrep, Sv. Släktboken 1; Sv. Släktkalender 1886; Leijonhufvud, Ny Sv. Släktbok; Sv. Släktkalendern 1912, 13.

Äldre grenen:

Anders, f. 1737, kontraktsprost, † 1809. G. 2:o 1779 m. Justina Elisabeth Schotte, f. 1757, † 1805.

Son:

Anders, f. 1782, grosshandlare, † 1834. G. 1820 m. Lovisa Charlotta von Schantz, f. 1797, † 1833.

Söner:

1) Anders Eberhard, f. 1823, öfverste, † 1894. G. 1860 m. *Hilda Ulrika Östling*, f. 1830 $^{31}/_{5}$. Beb. egen villa i Djursholm.

Barn:

(1) *Anders Herman*, f. 1863 $^{5}/_{4}$, major i armén, kapten o. kompanichef vid Dalreg:tet, ordf. i Falu skyttegille o. Kopparbergs fältskyttekrets, ledamot af stadsfullmäktige i Falun, RSO. G. 1893 $^{30}/_{8}$ m. *Ebba Augusta Söderström*, f. 1872 $^{3}/_{11}$.

Barn:

Curt Anders Christoffer, f. 1894 $^{1}/_{12}$.
Thor Anders Herman, f. 1895 $^{20}/_{11}$.
Sigrid Hilda Maria (Siri), f. 1899 $^{27}/_{2}$.
Ebba Margueritha (Ghita), f. 1899 $^{27}/_{2}$.

(2) *Helena Mathilda*, f. 1865 $^{14}/_{3}$ (Djursholm).

(3) *Elisabeth Charlotta*, f. 1866 $^{27}/_{12}$. G. 1888 $^{26}/_{4}$ m. borgmästaren i Falun, ordf. i Kopparbergs läns arbetsförmedlings styrelse, ordf. i styrelsen för Norrlandsbankens afdelningskontor i Falun, RWO, *Carl Johan Fredrik Cornelius*, f. 1858 $^{19}/_{4}$.

2) Gustaf, f. 1826, underdirektör vid finska myntverket, † 1904 $^{12}/_{11}$. G. 1857 $^{15}/_{9}$ m. *Emelie Mathilda Ulff*, f. 1833 $^{5}/_{3}$ (Strängnäs).

Söner:

(1) Georg, f. 1859, kapten, † 1907 $^{17}/_{7}$. G. 1896 $^{23}/_{5}$ m. *Anna Kristina Johansson*, f. 1870 $^{1}/_{7}$ (Strängnäs).

Barn:

Sonja Maria, f. 1897 $^{30}/_{7}$.
Katarina Helena (Karin), f. 1899 $^{31}/_{3}$.
Per Gustaf, f. 1902 $^{11}/_{10}$.

(2) *Carl*, f. 1861 $^{9}/_{6}$, fil. d:r, rektor o. lektor i tyska o. franska språken vid Högre reallläroverket å Norrmalm i Stockholm, f. d. lärare för DD KKHH Arffurstarne, RNO, RWO, GVSbm, GV:s OlympM, RBadZLöwO 2 kl. G. 1905 $^{29}/_{6}$ m. *Julia Maria von Heijne*, f. 1870 $^{2}/_{2}$.

3) *Carl Frithiof*, f. 1828 $^{1}/_{6}$, jur. hedersd:r, f. d. justitieråd, KmstkNO (Stockholm). G. 1864 $^{11}/_{3}$ m. Ebba Catharina Skytte af Sätra, f. 1841, † 1900.

Barn:

Eva Helena Charlotta, f. 1865 $^{14}/_{5}$ (Stockholm).
Carl Arvid, f. 1867 $^{31}/_{1}$, jur. kand., justitieråd, ledamot af lagrådet, KNO 1 kl. (Stockholm).
Nils Eberhard, f. 1873 $^{5}/_{8}$, fil. d:r, docent i botanik vid Uppsala universitet.

Yngre grenen:

Johannes, f. 1740, kyrkoherde, † 1803. G. 1777 m. Margareta Kristina Fant, f. 1755, † 1844.

Söner:

1. Jacob Mikael, f. 1779, kyrkoherde, † 1834. G. 1807 m. Anna Wilhelmina Svedelius, f. 1775, † 1845.

Son:

Carl Jacob, f. 1811, kyrkoherde, † 1884. G. 1863 $^{20}/_{5}$ m. *Anna Hinnerson*, f. 1845 $^{31}/_{7}$. Omg. 1886 m. kyrkoherden Olof Gotthard Blomberg, f. 1838, † 1901 (Dunker).

Son:

Carl Nils Wilhelm, f. 1866 $^{10}/_{2}$, med. lic., läkare vid statens järnvägar, praktiserande läkare i Bollnäs. G. 1907 $^{27}/_{10}$ m. *Hulda Helena Klingwall*, f. 1878 $^{12}/_{9}$.

Barn:

Erik Wilhelm, f. 1908 $^{26}/_{8}$.
Mait, f. 1911 $^{20}/_{3}$.
Tycho Wilhelm, f. 1913 $^{23}/_{3}$.

2. Per, f. 1788, klädesfabrikör, † 1840. G. 1:o 1813 m. Johanna Katarina Zander, f. 1791, † 1828; 2:o 1829 m. Charlotta Gabriella Silfverstolpe, f. 1804, † 1893.

Barn, i 1:a giftet:

1) Per Adolf, f. 1825, ångbåtsbefälhafvare, † 1882. G. m. Johanna Carlsson, f. 1820, † 1899.

Barn:

(1) *Johanna Emilia*, f. 1850 $^{21}/_{12}$. G. 1880 m. kamreraren *Edvard Richard Teodor Lönnerström*, f. 1850 $^{5}/_{10}$ (Kerava, Finland).

(2) Carl Wilhelm, f. 1854, sjökapten, † 1912 $^{12}/_{3}$. G. 1880 m. *Maria Josefina Nygren*, f. 1855 $^{25}/_{2}$ (Stockholm).

Barn:

Maria Emilia, f. 1880 $^{21}/_{3}$. G. 1904 $^{7}/_{8}$ m. apotekaren *Friedrich Jacobsohn*, f. 1877 (Riga, Ryssland).

Sigrid Matilda, f. 1881 $^{30}/_{3}$ (Ställdalen).

Per Adolf Carl, f. 1882 $^{2}/_{5}$. Vistas i Nordamerika.

Ruth Wilhelmina, f. 1891 $^{14}/_{5}$, anställd i försäkringsaktb. Skandia (Stockholm).

Anna Margareta (Greta), f. 1894 $^{18}/_{9}$.

(3) *Anna Matilda*, f. 1855 $^{3}/_{6}$ (Stockholm).

(4) *Per Axel*, f. 1857 $^{16}/_{11}$, ingenjör (Rosario de S:ta Fé, Argentina).

(5) *Sigrid Charlotta*, f. 1860 $^{10}/_{2}$, kassör hos Stockholms Superfosfatfabriksaktb., GM (Stockholm).

(6) *Ernst Adolf*, f. 1862 $^{2}/_{3}$, löjtnant i Nordamerikanska armén, plantageägare (Valkaria, Florida, Nordamerika). G. 1891 $^{5}/_{6}$ m. *Ella Wade*, f. 1862 $^{5}/_{10}$.

Barn:

Adolf Wade, f. 1895 $^{8}/_{9}$.

Laurence Donald, f. 1897 $^{11}/_{8}$.

Eliza Johanna, f. 1899 $^{21}/_{11}$.

(7) *Johan Lorentz*, f. 1864 $^{25}/_{10}$, disponent för filialen Ceres (af Stockholms Superfosfatfabriksaktb.) i Göteborg.

i 2:a giftet:

2) *Margaretha Charlotta*, f. 1831 $^{20}/_{8}$ (Herserud).

3) *Axel Gabriel Johan*, f. 1836 $^{14}/_{10}$, f. d. landshöfding i Örebro län, ordf. i Svenska järnvägsföreningen, ordf. i styrelserna för Trafikaktb. Grängesberg—Oxelösund, Nora bergslags o. Örebro—Köpings järnvägsaktb., vice ordf. i styrelsen för Oxelösund—Flen—Västmanlands järnvägsaktb., Kmstk NO, RC XIII:s O, RWO, GM i gml. Äg.

o. beb. villa i Herserud. G. 1862 $^{7}/_{5}$ m. Julia Mathilda Azelius, f. 1840, † 1906.

Dotter:

Siri Lovisa, f. 1866 $^{11}/_{4}$. G. 1892 $^{2}/_{7}$ m. preussiska kommerserådet o. generalkonsuln Bernhard Edvard Eric Heinrich Schuchardt, f. 1855, † 1913 (Berlin).

von Sydow.

I Tyskland hafva funnits tre, om ej flera, urgamla adliga släkter med detta namn, alla med olika ättvapen. En af dessa ätter, ännu kvarlefvande i Tyskland, har urgrenat sig äfven till Sverige. Den närmaste gemensamma stamfadern för de svenska grenarna skref sig Cristian von Sydow och dog i Curow i Pommern omkr. år 1700. Hans son David vistades någon tid i Sverige, men återflyttade snart till Tyskland, kvarlämnande i Sverige en af sina tolf söner Christian Fredrik. Af dennes barn märkas sönerna Sven David, stamfader för den nu utdöda östra härads-grenen, Johan Peter, stamfader för Högsbygrenen, Nils Ludvig, stamfader för Jönköpingsgrenen samt Carl Fredrik och Christian Andreas, stamfäder för äldre och yngre Kalmargrenarna. Yngre Kalmargrenen är numera utdöd. Cristian von Sydows yngre son Christian (broder till David von Sydow) hade äfven flera söner, af hvilka två öfverflyttade till Sverige, nämligen Christian, hvars ende son Christian Fredrik var stamfader för Visby-Karlshamnsgrenen, och Johan Anders, hvars äfvenledes ende son Georg var stamfader för den föga kända Öfvedsgrenen. En gren af släkten (se nedan) har blifvit adlad i Sverige.

Litteratur: [von Sydow, C. A.], Stambok för den svenska släkten von Sydow, Gbg 1885; Tersmeden, Kalender öfver i Sverige lefvande ointroducerad adel; Sv. Släktkalender 1886; Sv. Släktkalendern 1912, 13.

Högsbygrenen:

Johan Peter, f. 1747, prost, † 1827. G. 1782 m. Charlotta Elisabeth Rudbeck, f. 1752, † 1812.

Söner:

1. Johan Gustaf, f. 1784, konteramiral, † 1850. G. 1:o 1824 m. Anna Catharina Wiggman, f. 1806, † 1833; 2:o 1837 m. Eleonora Juliana Wiggman, f. 1801, † 1868.

Söner, i 1:a giftet:

1) Johan Oscar Gustaf, f. 1825, kommissionslandtmätare, † 1886. G. 1851 m. Sofia Lovisa Lilliestråle, f. 1828, † 1908.

Barn:

(1) Otto Gerhard Gustaf, f. 1852, direktör, † 1912 $^{26}/_{6}$. G. 1887 m. Hedvig Eugenia von Sydow, f. 1858, † 1912.

Barn:

Waldemar Gustaf Wilhelm, f. 1890 $^{27}/_{3}$, jur. stud. vid Stockholms högskola (Stockholm).

Herbert Oscar Axel, f. 1894 $^{9}/_{1}$ (Stockholm).

(2) *Elin Augusta Anna Lovisa*, f. 1854 $^{22}/_{1}$, bokhållare i Stockholms enskilda bank (Stockholm)

2) Adolf Reinhold Fingal, f. 1827, hamnkapten, † 1903 $^{8}/_{1}$. G. 1863 $^{9}/_{12}$ m. *Mary Ann Blanche Stephens*, f. 1842 $^{21}/_{9}$ (Stockholm).

Barn:

(1) *Anna Oscara*, f. 1864 $^{27}/_{10}$. G. 1887 $^{9}/_{12}$ m. professorn i nationalekonomi o. sociologi vid Göteborgs högskola, ledamoten af riksdagens första kammare, skriftställaren, LVVS, fil. d:r *Gustaf Fredrik Steffen*, f. 1864 $^{4}/_{5}$ (Göteborg).

(2) *Björn Ryno*, f. 1867 $^{4}/_{11}$, kapten i K. Flottan, verkst. direktör i Vaxholms nya ångfartygsaktb., ordf. i ångfartygsbefälhafvaresällskapet i Stockholm, RSO, RDDO, RRS:t An O 3 kl., RPrKr O 3 kl. G. 1900 $^{29}/_{10}$ m. *Alma Tullia Granström*, f. 1869 $^{9}/_{9}$.

Döttrar:

Lotten Tullia (Lotty) Björnsdotter, f. 1901 $^{25}/_{7}$.

Birgit Elisabeth Björnsdotter, f. 1903 $^{15}/_{3}$.

Gunhild Mary Anne Björnsdotter, f. 1904 $^{19}/_{12}$.

(3) *Frithiof Fingal*, f. 1870 $^{21}/_{1}$, jägmästare i Norra Lycksele revir, landstormsområdesbefälhafvare. Äg. Arfträsk i Västerbotten (Lycksele). G. 1901 $^{23}/_{8}$ m. *Edith Oldenburg*, f. 1866 $^{13}/_{9}$.

(4) *Gerda Maria*, f. 1875 $^{10}/_{10}$, föreståndare för sång- o. musikinstitut (Södertälje).

(5) *Amy Sophia*, f. 1880 $^{16}/_{11}$. G. 1909 $^{20}/_{5}$ m. verkst. direktören i aktb. Sommelii fabriker *Carl Per Albert Wising*, f. 1871 $^{30}/_{7}$ (Saltsjöbaden).

3) *Carl Otto Hjalmar*, f. 1831 $^{18}/_{2}$, f. d. sjökapten (Stockholm). G. 1:o 1857 m. Amalia Karolina Charlotta Hellbom, f. 1833, † 1902; 2:o 1903 $^{5}/_{12}$ m. *Karna Jönsson*, f. 1855 $^{20}/_{12}$.

Adoptivdotter:

Rosalie Josefine Charlotte (Rosa), f. 1864 $^{3}/_{9}$. G. 1891 $^{14}/_{11}$ m. majoren i armén, kaptenen i Lifreg:tets grenadjärers reserv, gymnastikläraren vid Östermalms högre reallärоverk, RSO, *Eli Aramis D'Artagnan Wistrand*, f. 1853 $^{25}/_{11}$ (Stockholm).

i 2:a giftet:

4) *Hugo Axel Theodor*, f. 1840 $^{24}/_{3}$, f. d. bankkassör (Stockholm). G. 1874 $^{7}/_{10}$ m. *Anna Lovisa Björck*, f. 1844 $^{18}/_{10}$.

Döttrar:

Anna Eleonora, f. 1875 $^{18}/_{8}$, bokhållare i Stockholms enskilda bank (Stockholm).

Alice Maria, f. 1877 $^{15}/_{9}$, farm. kand. G. 1905 $^{4}/_{11}$ m. laboranten på apoteket Örnen i Stockholm, ex. apotekaren *Ernst Ludvig Hyltén*, f. 1872 $^{28}/_{7}$.

Tyra Helena, f. 1882 $^{10}/_{1}$, musiklärarinna (Stockholm).

2. Axel Reinhold, f. 1778, underståthållare, † 1834. Svensk adelsman 1830. Om hans efterkommande se Svensk Adelskalender.

Jönköpingsgrenen:

Nils Ludvig, f. 1750, krigskommissarie, † 1837. G. 1783 m. Engel Benedicta Heller, f. 1764, † 1807.

Söner:

1. Christian Fredrik, f. 1788, apotekare, † 1836. G. 1817 m. Johanna Maria Rydin, f. 1795, † 1866.

Söner:

1) Christian August, f. 1819, kyrkoherde, † 1889. G. 1849 m. Helena Andrietta Maria Cervin, f. 1826, † 1893.

Barn:

(1) *Maria*, f. 1850 $^{15}/_{5}$ (Skara).

(2) *Ellen*, f. 1851 $^{20}/_{9}$. G. 1880 $^{17}/_{6}$ m. kyrkoherden Johan Henrik Björck, f. 1837, † 1895 (Göteborg).

(3) *Kristian Andreas*, f. 1852 $^{13}/_{9}$, fil. kand., f. d. läroverksadjunkt, sekreterare hos Älfs-

borgs läns norra hushållningssällskap, landstingsman, vice ordf. i styrelserna för Enskilda banken o. sparbanken i Vänersborg samt ledamot af stadsfullmäktige därst., R W O, Älfs:bs l. n. hush. sällsk. St G M. Äg. hus i nämnda stad. G. 1891 $^{8}/_{1}$ m. *Maria Isabel af Sandeberg*, f. 1869 $^{3}/_{6}$.

Söner:

Kristian Fredrik, f. 1896 $^{26}/_{3}$.

Kristian Edvard Gerhard, f. 1899 $^{7}/_{2}$.

(4) *Kristian Armand*, f. 1856 $^{4}/_{4}$, kyrkoherde i Varnhems, Istrums, Eggby, Öglunda o. N. Lundby församlingars pastorat af Skara stift, regementspastor vid Västgöta reg:te (Varnhem). G. 1890 $^{22}/_{4}$ m. *Signe Elisabet Engelborg Forsslund*, f. 1867 $^{12}/_{2}$.

Barn:

Kristian August Erik Armand, f. 1891 $^{28}/_{6}$, jur. stud. vid universitetet i Uppsala.

Kristian Herbert Elis Armand, f. 1894 $^{3}/_{3}$, med. stud. vid Uppsala universitet.

Kristian Ernst Kurt Armand, f. 1896 $^{30}/_{1}$, fil. stud. vid Uppsala universitet.

Brit Selma Engelborg Andriette, f. 1902 $^{12}/_{8}$.

2) Johan Fredrik, f. 1826, häradshöfding, † 1885. G. 1857 m. Ida Alexia Elisabeth Edgren, f. 1829, † 1909.

Barn:

(1) *Ernst Fredrik Nikolaus*, f. 1859 $^{19}/_{6}$, jur. kand., häradshöfding i Fryksdals domsaga, f. d. hofrättsråd, ordf. i styrelsen för Kil—Fryksdalens järnvägsaktb., R N O (Sunne). G. 1890 $^{5}/_{7}$ m. *Gustafva Charpentier*, f. 1862 $^{11}/_{11}$.

Adoptivdotter:

Hulda Margaretha, f. 1897 $^{27}/_{9}$.

(2) *Kristian Hugo*, f. 1861 $^{16}/_{7}$, fil. kand., förutv. statsråd, f. d. revisionssekreterare, häradshöfding i Nordals, Sundals o. Valbo härads domsaga, K N O 1 kl. Beb. egen villa i Vänersborg. G. 1898 $^{30}/_{6}$ m. *Anna Karolina (Nanna) von Sydow*, f. 1868 $^{15}/_{9}$. (Se nedan.)

Barn:

Christian Fredrik Carl Hjalmar, f. 1899 $^{5}/_{6}$.

Alexia Wilhelmina Matilda, f. 1900 $^{25}/_{7}$.
Ingeborg Emilia Elisabet, f. 1902 $^{28}/_{5}$.
Ulla Benedikta Maria, f. 1906 $^{13}/_{5}$.
Daniel Hugo, f. 1909 $^{24}/_{2}$.

(3) *Adolf Hjalmar*, f. 1862 $^{22}/_{8}$, jur. kand., vice häradshöfding, verkst. direktör i Svenska arbetsgifvareföreningen, f. d. sekreterare i öfverståthållareämbetet, f. d. förste polisintendent, RNO, RWO, Off Ö Fr JO (Stockholm). G. 1900 $^{17}/_{4}$ m. *Ruth Maria Albertina Schwartz*, f. 1875 $^{18}/_{5}$.

Barn:

Dagmar Ida Gunla Mathilda, f. 1901 $^{20}/_{6}$.
Ruth Emelie Viveka, f. 1904 $^{7}/_{10}$.
Christian Fredrik Viktor Albert, f. 1908 $^{4}/_{6}$.

(4) *Emilia Jeanna Ulrika (Emmy)*, f. 1867 $^{11}/_{4}$ (Stockholm).

(5) *Marianne Ida Mathilda*, f. 1868 $^{3}/_{7}$, lärarinna vid Tekniska skolan i Stockholm.

2. Axel Erik, f. 1791, fil. d:r, öfverste, † 1857. G. m. Margareta Ekelund, f. 1808, † 1880.

Dotter:

Sofia Amalia (Amelie), f. 1845 $^{16}/_{8}$. G. 1867 $^{3}/_{11}$ m. bruksägaren Axel Hjalmar Frisell, f. 1821, † 1901 (Kasenberg, Åmål).

3. Daniel Peter, f. 1793, apotekare, † 1873. G. 1821 m. Anna Charlotta Butsch, f. 1802, † 1865.

Barn:

1) Julius Leonard, f. 1822, kamrerare, † 1887. G. 2:o 1884 $^{3}/_{9}$ m. *Ida Seraphia Justina Eriksson*, f. 1856 $^{4}/_{10}$ (Stockholm).

2) Nils Albrecht, f. 1823, revisionssekreterare, † 1881. G. 1866 $^{30}/_{8}$ m. *Helene Mathilda Staël von Holstein*, f. 1844 $^{15}/_{4}$ (Halmstad).

Dotter:

Jeanna Helena (Ellen), f. 1871 $^{2}/_{2}$, lärarinna vid Halmstads högre elementarläroverk för kvinnlig ungdom.

3) *Frans Edvard*, f. 1828 $^{6}/_{11}$, med. d:r, kir. mag., f. d. öfverläkare, RNO, LVVS. Beb. eget hus i Göteborg. G. 1872 $^{6}/_{6}$ m. *Svea Maria Charlotta Sofia Wikström*, f. 1851 $^{7}/_{11}$.

4) Carl Fredrik, f. 1832, apotekare, † 1904 $^{16}/_{7}$. G. 1862 m. Wilhelmina Matilda Karolina Åbjörnsson, f. 1838, † 1908.

Barn:

Daniel Wilhelm Fredrik, f. 1863 $^{10}/_{12}$ (Lund).
Elisabeth Charlotta Wilhelmina, f. 1865 $^{22}/_{6}$. G. 1897 $^{11}/_{8}$ m. apotekaren Johan Henrik Natanael Fröberg, f. 1851, † 1911 (Halmstad).
Anna Karolina (Nanna), f. 1868 $^{15}/_{9}$. G. 1898 $^{30}/_{6}$ m. häradshöfdingen *Kristian Hugo von Sydow*, f. 1861 $^{16}/_{7}$. (Se ofvan.)
Vendela Maria, f. 1880 $^{9}/_{4}$, sjuksköterska (Halmstad).

5) Knut Wilhelm, f. 1834, sjökapten, landtbrukare, † 1907 $^{24}/_{1}$. G. 1867 m. Lisa Hansson, f. 1841, † 1911.

Dotter:

Anna Carolina Ulrika, f. 1868 $^{8}/_{3}$. G. 1898 $^{22}/_{11}$ m. landtbrukaren *Karl Albin Salén*, f. 1872 $^{3}/_{7}$. Äg. o. beb. Stockenäs i Dalsland (Grinstad).

6) *Otto Ludvig*, f. 1835 $^{24}/_{8}$, f. d. landtbruksskoleföreståndare o. godsägare, RWO (Växjö). G. 1867 $^{2}/_{4}$ m. friherrinnan Götilda Rappe, f. 1841, † 1892.

Barn:

(1) *Daniel Petrus Natanael*, f. 1869 $^{25}/_{10}$, kapten vid Kronobergs reg:te, RSO (Växjö). G. 1903 $^{6}/_{12}$ m. *Alma Gertrud Vilhelmina Grönhagen*, f. 1873 $^{15}/_{2}$.

Barn:

Gert Danielsson, f. 1904 $^{15}/_{11}$.
Ebba Götilda, f. 1906 $^{18}/_{7}$.
Anna Birgitta, f. 1910 $^{1}/_{1}$.

(2) *Johannes*, f. 1871 $^{6}/_{10}$, ingenjör, belysningschef i Örebro. G. 1908 $^{3}/_{11}$ m. *Gunhild Margareta Viktoria Ramstedt*, f. 1882 $^{6}/_{8}$.

Barn:

Harald Viktor Ludvig, f. 1909 $^{15}/_{10}$.
Naema Margareta Göthilda, f. 1912 $^{12}/_{3}$.

(3) *Anna Mathilda*, f. 1873 $^{8}/_{4}$ (Växjö).
(4) *Emanuel*, f. 1874 $^{10}/_{11}$, jordbrukskonsulent (Rödeby). G. 1912 $^{29}/_{12}$ m. *Syster Signe Arnoldsson*, f. 1879 $^{31}/_{12}$.

Son:

Sven Ludvig, f. 1913 $^{19}/_{9}$.

(5) *Karl Wilhelm*, f. 1878 $^{21}/_{12}$, fil. d:r, docent i nordisk o. jämförande fornminnesforskning vid

universitetet i Lund, amanuens vid Lunds universitets bibliotek. G. 1906 $^{5}/_{6}$ m. *Anna Maria Quennerstedt*, f. 1865 $^{12}/_{9}$.

Son:

Axel Ulrik Bertil, f. 1907 $^{24}/_{9}$.

(6) *Carl Gustaf*, f. 1885 $^{6}/_{6}$, trädgårdsmästare.

7) *Karolina Eleonora (Lina)*, f. 1838 $^{28}/_{1}$. G. 1869 $^{20}/_{7}$ m. prosten o. kyrkoherden Johan Benedikt Haqvin Sylvén, f. 1833, † 1909 (Mariestad).

4. Sven Ludvig, f. 1801, hofrättsråd, † 1882. G. 1835 m. Sara Rebecka Lindqvist, f. 1813, † 1872.

Söner:

1) Jakob Ludvig, f. 1836, häradshöfding, † 1893. G. 1873 $^{3}/_{7}$ m. friherrinnan *Ingeborg Aurora Sparre*, f. 1841 $^{7}/_{9}$ (Stockholm).

Barn:

(1) *Ingeborg Kerstin Elisabeth*, f. 1874 $^{23}/_{5}$, med. kand. G. 1898 $^{28}/_{12}$ m. borgmästaren i Landskrona, landstingsmannen i Malmöhus län, RWO, RDDO, *Carl Johan August Munck af Rosenschöld*, f. 1868 $^{27}/_{1}$. Äg. o. beb. villan Sundöre (Landskrona).

(2) *Karin Ulfhild Lovisa*, f. 1875 $^{7}/_{12}$ (Stockholm).

(3) *Carl Eric Ludvig*, f. 1878 $^{5}/_{7}$, jägmästare i Tärendö revir (Gellivare). G. 1910 $^{20}/_{4}$ m. *Signe Fellenius*, f. 1883 $^{8}/_{5}$.

Son:

Nils Ludvig Johan, f. 1912 $^{5}/_{9}$.

(4) *Thord Axel Ulf*, f. 1880 $^{30}/_{11}$, extra länsnotarie i Göteborgs o. Bohus län, vice auditör vid Kustartilleriet (Göteborg). G. 1911 $^{2}/_{7}$ m. *Ingeborg Segerdahl*, f. 1886 $^{8}/_{9}$.

(5) *Lars Martin Knut Henrik*, f. 1883 $^{16}/_{9}$, kapten o. regementskvartermästare vid Göta artillerireg:te, GV:s OlympM (Qvibergsnäs, Göteborg). G. 1906 $^{4}/_{8}$ m. *Ellen Maria Nordenfelt*, f. 1883 $^{20}/_{7}$.

Dotter:

Sara Christina, f. 1909 $^{15}/_{12}$.

2) Carl Axel, f. 1844, banktjänsteman, † 1895. G. 1874 m. *Jenny Lindqvist*, f. 1848 $^{5}/_{9}$ (Jönköping).

Barn:

Sven Victor, f. 1874 $^{28}/_{11}$, farm. kand., provisor (Stockholm).

Svea Carolina, f. 1879 $^{22}/_{4}$, anställd vid brand- o. lifförsäkringsaktb. Sveas hufvudkontor i Göteborg.

Carl Ludvig, f. 1881 $^{6}/_{3}$, förste stationsskrifvare vid statens järnvägar (Falköping-Ranten).

Nils Fingal, f. 1882 $^{22}/_{11}$, jur. o. fil. kand., e. o. hofrättsnotarie (Hvetlanda).

3) *Gustaf Fingal*, f. 1846 $^{17}/_{6}$, föreståndare, tjänsteman i Stockholms stads tjänst (Stockholm). G. 1874 $^{1}/_{11}$ m. *Hilma Johanna Maria Bæckström*, f. 1852 $^{14}/_{1}$.

Barn:

Ivar Ludvig, f. 1875 $^{26}/_{8}$ (Stockholm).

Maria Elisabeth (Beth), f. 1878 $^{13}/_{10}$, föreståndarinna för Änkehemmet i Göteborg.

Valborg Augusta, f. 1880 $^{30}/_{4}$, föreståndarinna för spädbarnskrubba (Göteborg).

Gustaf Fredrik, f. 1881 $^{4}/_{7}$, forstmästare hos Baltiska Trävaruaktb. (Bodträskfors, Harads). G. 1913 m. *Sonja Wilhelmina Rutberg*, f. 1892 $^{21}/_{1}$.

Elin Ingeborg, f. 1884 $^{11}/_{8}$, lärarinna (Enköping).

Märta Johanna, f. 1892 $^{15}/_{9}$, telegrafist (Stockholm).

Äldre Kalmargrenen:

Carl Fredrik, f. 1752, landträntmästare, † 1808. G. m. Christina Elisabeth Wahlbeck, f. 1760, † 1810.

Söner:

1. Christian Aron, f. 1781, fil. dr, prost, † 1864. G. 1824 m. Margareta Gustava Laurentia Rydström, f. 1798, † 1855.

Son:

Lars Fredrik Emil, f. 1837 $^{12}/_{4}$, notarie, f. d. kronolänsman (Stockholm). G. 1868 $^{6}/_{8}$ m. *Caroline Juliana Gyllensvärd*, f. 1836 $^{31}/_{12}$.

Son:

Gunnar Albin Philemon, f. 1870 $^{29}/_{5}$, e. o. hofrättsnotarie, stationsskrifvare vid statens järn-

vägar (Sala). G. 1905 $^{11}/_{5}$ m. *Ebba Ponsbach*, f. 1883 $^{20}/_{3}$.

Son:

Kurt Wilhelm, f. 1907 $^{3}/_{6}$.

2. Sven Fredrik, f. 1783, handlande, † 1845. G. 1815 m. Carolina Elisabeth Håkansson, f. 1798, † 1863.

Söner:

1) Carl Olof, f. 1821, grosshandlare, † 1892. G. 1847 m. Maria Charlotta Elgström, f. 1824, † 1892.

Döttrar:

Bertha, f. 1854 $^{11}/_{4}$. G. 1880 $^{20}/_{8}$ m. verkst. styrelseledamoten vid riksbankens afdelningskontor i Kalmar, RWO, *Ernst Georg Ancker*, f. 1851 $^{24}/_{5}$.

Helena Carolina, f. 1860 $^{21}/_{10}$. G. 1886 $^{8}/_{6}$ m. navigationsskoleföreståndaren John Alfred Ancker, f. 1857, † 1908 (Norrköping).

2) Henrik August, f. 1823, magistratssekreterare, t. f. borgmästare, † 1876. G. 1858 m. Euphrosyne Maria Modin, f. 1836, † 1876.

Barn:

(1) *Henrik Walter*, f. 1864 $^{18}/_{11}$, affärsman (Chicago). G. 1889 m. *Hattie Faucher* från Nordamerika, f. 1870.

Barn:

Walter Roland, f. 1890.

Mary Euphrosyne, f. 1892.

(2) *Ernst Gunnar*, f. 1869 $^{22}/_{5}$, verkst. direktör för aktb. Göteborgs bank, RWO (Villa Framnäs, Jonsered). G. 1895 $^{7}/_{9}$ m. *Anna Fredrika Teresia Johansson*, f. 1870 $^{5}/_{11}$.

(3) *Gerda Euphrosyne*, f. 1870 $^{7}/_{5}$, lärarinna vid Brummerska skolan i Stockholm.

(4) *Sigrid Augusta*, f. 1871 $^{18}/_{12}$. G. 1895 $^{14}/_{9}$ m. disponenten Victor Edmund Hill, f. 1868, † 1912 (Manhem, Alingsås).

(5) *Oscar Fredrik*, f. 1873 $^{12}/_{7}$, landshöfding i Norrbottens län, KNO 2 kl., RPrKrO 2 kl. mkr, RRS:t StO 2 kl. mkr (Luleå). G. 1911 $^{16}/_{10}$ m. *Mary Emily Wijk*, f. 1884 $^{7}/_{11}$.

Son:

Erik, f. 1912 $^{2}/_{9}$.

(6) *Maria Euphrosyne*, f. 1877 1/8, kassör vid bankaktb. Södra Sveriges afdelningskontor i Mörbylånga.

3. Thure August, f. 1793, fil. d:r, prost, † 1873. G. 1830 m. Beata Sofia Runkrantz, f. 1802, † 1843.

Barn:

1) *Gustaf Wilhelm*, f. 1834 20/1, f. d. stationsinspektor (Malmö). G. 1861 5/9 m. *Maria Augusta Matilda Höjer*, f. 1843 30/8.

Barn:

(1) *Gustaf Wilhelm*, f. 1863 20/7, underingenjör vid järnvägsstyrelsens maskinbyrå (Stockholm). G. 1897 16/8 m. *Anna Margareta Larsson*, f. 1866 8/3.

Dotter:

Wanda Elisabeth, f. 1899 13/3.

(2) *Gerda Maria*, f. 1867 26/11. G. 1896 4/11 m. föreståndaren för armaturfabriken Carl Holmbergs filial i Göteborg, ingenjören *Adolf Lorentz Gustaf Larsson*, f. 1863 8/7.

(3) *Anna Sofia*, f. 1869 6/10. G. 1904 10/5 m. kamreraren vid bankaktb. Södra Sveriges kontor i Hälsingborg, *Emil Bremberg*, f. 1864 19/1.

(4) *Sigrid Augusta*, f. 1873 3/5. G. 1902 13/2 m. veterinären *Hans Oskar Sten*, f. 1870 29/5 (Malmö).

(5) *Ida Jenny*, f. 1875 13/4.

(6) *Otto Reinhold*, f. 1878 26/10, ingenjör (Göteborg). G. 1910 24/10 m. *Märtha Maria Stocklassa*, f. 1889 16/6.

Son:

Gunnar, f. 1911 3/8.

2) *Ida Carolina Sofia*, f. 1835 2/4. G. 1858 28/5 m. f. d. godsägaren *Otto Wilhelm von Sydow*, f. 1831 9/8. (Se nedan.)

4. Otto Reinhold, f. 1794, grosshandlare, godsägare, † 1861. G. m. Henrika Wilhelmina Wahnberg, f. 1810, † 1901.

Son:

Otto Wilhelm, f. 1831 9/8, f. d. löjtnant vid Kronobergs reg:te, f. d. godsägare (Södertälje). G. 1858 28/5 m. *Ida Carolina Sofia von Sydow*, f. 1835 2/4. (Se ofvan.)

Söner:

(1) *Carl-Otto August*, f. 1859 $^{18}/_{4}$, kapten i Södermanlands reg:tes reserv, RSO, RRS:t StO 2 kl. Beb. egen gård i Nyköping. G. 1890 $^{21}/_{8}$ m. grefvinnan *Maria Elisabeth Mörner af Morlanda*, f. 1869 $^{6}/_{2}$.

Söner:

Carl Fredrik, f. 1893 $^{27}/_{12}$.
Otto Reinhold, f. 1893 $^{27}/_{12}$.
Ernst Wilhelm, f. 1901 $^{23}/_{6}$.

(2) *Otto Reinhold*, f. 1861 $^{4}/_{5}$, major o. bataljonschef vid Södermanlands reg:te, RSO (Strängnäs). G. 1892 $^{15}/_{10}$ m. *Agnes Maria Carolina Ekenberg*, f. 1867 $^{10}/_{10}$.

Döttrar:

Elsa Ida Amalia, f. 1893 $^{24}/_{10}$.
Agnes Elisabeth, f. 1894 $^{15}/_{11}$.
Märta Wilhelmina, f. 1905 $^{17}/_{6}$.

5. Johan Henrik, f. 1795, borgmästare, assessor, † 1835. G. 1830 m. Johanna Elisabeth Wimmerstedt, f. 1801, † 1874.

Söner:

1) Carl Gustaf, f. 1831, bankdirekör, † 1904. G. 1873 $^{7}/_{11}$ m. *Clara Augusta Ekelöf*, i hennes 2:a gifte (Malmö).

2) John Fredrik, f. 1833, hofrättsråd, † 1905. G. 1861 $^{17}/_{11}$ m. grefvinnan *Hulda Charlotta Mörner af Morlanda*, f. 1841 $^{26}/_{12}$ (Jönköping).

Barn:

Sigrid Johanna Sofia, f. 1863 $^{27}/_{10}$. G. 1887 $^{11}/_{11}$ m. hofrättssassessorn Henning Odencrantz, f. 1853, † 1900 (Jönköping).

Elin Elisabeth, f. 1865 $^{8}/_{1}$. G. 1898 $^{22}/_{9}$ m. hofrättsnotarien, vice häradshöfdingen Haldan Ernst Evald Lindencrona, f. 1852, † 1910 (Jönköping).

Carl Gustaf Hampus, f. 1872 $^{14}/_{6}$, kassör i Smålands enskilda banks afdelningskontor i Växjö.

Ingegerd Louise, f. 1879 $^{28}/_{10}$. G. 1907 $^{4}/_{6}$ m. auditören vid Kronobergs reg:te, häradsskrifvaren i Uppvidinge härads fögderi, vice häradshöfdingen, RWO, *Hjalmar Johan Henrik Kreuger*, f. 1861 $^{14}/_{8}$ (Växjö).

Walborg Clara Brita, f. 1884 $^{28}/_{12}$. G. 1910 $^{28}/_{5}$ m. tandläkaren *Gustaf Södöö*, f. 1882 $^{28}/_{12}$ (Karlskrona).

Visby-Karlshamsgrenen:

Christian Fredrik, f. 1741, sjökapten, † 1822. G. 1768 m. Maria Elisabeth Stuuk, f. 1736, † 1797.

Son:

Carl Fredrik, f. 1769, sjökapten, † 1847. G. 1:o 1805 m. Elsa Elisabeth Hauffman, f. 1772, † 1821.

Söner, i 1:a giftet:

1) Mårten Luther Fredrik, f. 1808, repslagare, † 1838. G. 1836 m. Helena Zetterström, f. 1797, † 1876.

Son:

Carl Fredrik Oscar, f. 1838, hemslaktare, † 1871. G. 1862 m. Anna Maria Nyman, f. 1830, † 1906.

Son:

Oscar Mårten Luther, f. 1866 $^{6}/_{10}$, cigarrarbetare (Stockholm).

2) Gustaf Frans Ludvig, f. 1815, sjökapten, † 1892. G. 1:o 1849 m. Johanna Kristina Ekman, f. 1821, † 1860; 2:o 1862 m. Mathilda Christina Hallén, f. 1821, † 1897.

Döttrar, i 1:a giftet:

Emilia Johanna Catharina, f. 1853 $^{5}/_{5}$ (Stockholm).

Anna Sofia Augusta, f. 1856 $^{8}/_{6}$. G. 1879 $^{23}/_{11}$ m. grosshandlaren Carl Magnusson, † 1904 (Södertälje).

Sylvén (från Västergötland) 1913 — **Säve** 1912, 13.

Söderbaum.

Släkten härstammar från Uppland. Per Andersson, f. 1709, † 1790, mjölnare vid Hilleboda i Öster-Löfsta socken, hade i sitt gifte med Maria Olofsdotter, f. 1718, † 1797, två söner, af hvilka den yngre Peter Persson antog namnet Söderbom, hvilket sedan af hans söner ändrades till Söderbaum.

Litteratur: Sv. Ättartal 1894; Sv. Släktkalendern 1912, 13.

Peter Persson, f. 1747, mjölnare o. urmakare, † 1808. G. m. Greta Åkerman, f. 1747, † 1816.

Söner:

1. Peter, f. 1774, brukskassör, † 1822. G. m. Charlotta Augustina Boivie, f. 1776, † 1854.

Söner:

1) Per Isac, f. 1801, bruksinspektor, sparbankskamrerare, † 1879. G. 1829 m. Margareta Charlotta Pousette, f. 1805, † 1863.

Söner:

(1) Carl Peter Herman, f. 1833, civilingenjör, stationsinspektor, † 1890. G. 1860 $^{6}/_{7}$ m. *Adèle Pelot* från Schweiz, f. 1833 $^{17}/_{9}$ (Stockholm).

Barn:

Märta Charlotta Elisabeth, f. 1861 $^{13}/_{7}$, diakonissa (Stockholm).

Charles Arnold Herman, f. 1863 $^{22}/_{6}$ (Manchester, England).

Yngve Albert Werner, f. 1865 $^{19}/_{2}$, farm. stud. Vistas i Australien.

Hilma Christina Amelie (Kerstin), f. 1868 $^{17}/_{12}$. G. 1:o 1891 m. skeppsklareraren Hjalmar Gustaf Wilhelm Ekbom, f. 1859, † 1906; 2:o 1909 $^{21}/_{7}$ m. kontoristen *Carl Isak Larsson*, f. 1876 $^{20}/_{11}$ (Stockholm).

Johan Peter Herman, f. 1874, styrman.

(2) Gustaf Wilhelm Albert, f. 1835, sågverksdisponent, † 1899. G. m. *Amanda Maria Christina Blomqvist*, f. 1845 $^{2}/_{3}$ (Stockholm).

Son:

Wilhelm Albin, f. 1876 $^{12}/_{11}$, ingenjör, afdelningschef vid aktb. Svenska kullagerfabriken (Göteborg).

2) Johan Gustaf, f. 1804, prost, † 1868. G. 1836 m. Gustava Forssell, f. 1810, † 1884.

Barn:

(1) *Sophia Magdalena*, f. 1837 $^{7}/_{10}$. G. 1865 $^{2}/_{10}$ m. sjökaptenen Wilhelm Steinmetz, f. 1834, † 1876 (Norrtälje).

(2) *Per Hjalmar*, f. 1840 $^{1}/_{8}$, fil. d:r, f. d. rektor, f. d. lektor, RNO (Malmö). G. 1869 $^{25}/_{12}$ m. *Berta Eugenia Fredlund*, f. 1845 $^{17}/_{6}$.

Barn:

Göst a Otto, f. 1874 $^{27}/_{5}$, kapten vid Väg- o. vattenbyggnadskåren (Stockholm).

Astrid, f. 1876 $^{27}/_{11}$. G. 1904 $^{9}/_{6}$ m. lektorn vid högre allmänna läroverket i Härnösand, t. f. rektorn vid högre allmänna läroverket i Jönköping, fil. d:r *Gustaf Adolf Lenè*, f. 1871 $^{13}/_{7}$.

Hedvig Gunhild, f. 1878 $^{6}/_{1}$, med. lic., praktiserande läkare i Göteborg. G. 1909 $^{13}/_{9}$ m. andre läkaren vid kirurgiska afdelningen å Allmänna o. Sahlgrenska sjukhusen i Göteborg, med. lic. *Torild Petrus Lundén*, f. 1877 $^{19}/_{7}$.

Saga Ingegerd, f. 1880 $^{22}/_{6}$, violinist, anställd vid Göteborgs symfoni-orkester (Göteborg).

Gunnar Erik, f. 1887 $^{13}/_{1}$, civilingenjör (Stockholm). G. 1913 $^{12}/_{3}$ m. *Lydia Lagercrantz*, f. 1879 $^{27}/_{2}$.

(3) Olof August, f. 1842, provinsialläkare, † 1909 $^{15}/_{5}$. G. 1880 $^{7}/_{10}$ m. *Anna Charlotta (Lotten) Norman*, f. 1850 $^{24}/_{9}$ (Sundsvall).

Barn:

Anna, f. 1882 $^{7}/_{10}$.

Sven Erik, f. 1884 $^{26}/_{2}$.

Ingrid, f. 1886 $^{16}/_{1}$. G. 1910 $^{23}/_{7}$ m. kaptenen o. batterichefen vid Norrlands artillerireg:te, gymnastikdirektören, grefve *Hakon Rudolf Cronstedt af Fullerö*, f. 1874 $^{6}/_{6}$ (Östersund).

Ruth Therese, f. 1887 $^{14}/_{6}$. G. 1910 $^{17}/_{1}$ m. stationsskrifvaren vid statens järnvägar *Sven Deurell*, f. 1883 $^{12}/_{6}$ (Ljusdal).

Helga Gustafva, f. 1889 $^{15}/_{3}$. G. 1909 $^{28}/_{9}$ m. verkst. direktören vid Sundsvalls enskilda banks afdelningskontor i Härnösand *Ivar Wallmark*, f. 1880 $^{4}/_{12}$.

(4) *Anna Lovisa Gustafva*, f. 1844 $^{16}/_{5}$. G. 1886 $^{12}/_{8}$ m. fyrmästaren vid Sandhammarens fyrplats, ingenjören *Adolf Conrad Ribbing*, f. 1852 $^{25}/_{8}$ (Sandhammaren, Löderup).

(5) *Johanna Wilhelmina (Mimmi)*, f. 1849 $^{21}/_{12}$. G. 1871 $^{14}/_{6}$ m. godsägaren *Ulrik Wilhelm Arnberg*, f. 1842 $^{1}/_{5}$. Äg. Finsta gård i Uppland (Uppsala).

(6) *Gustaf Bernhard Wilhelm*, f. 1851 $^{12}/_{1}$, f. d. bankdirektör, RNO, RWO (Stockholm). G. 1877 $^{9}/_{9}$ m. *Louise Wester*, f. 1855 $^{23}/_{1}$.

Söner:

a) *Johan Halvar*, f. 1878 $^{29}/_{6}$, kapten vid K. Flottan, kadettofficer vid sjökrigsskolan, RRS:t AnO 3 kl. (Stockholm). G. 1903 $^{14}/_{11}$ m. *Hildegard (Hilly) Wester*, f. 1881 $^{12}/_{12}$.

Döttrar:

Margit Hildegard, f. 1904 $^{7}/_{11}$.
Ebba Hildegard, f. 1908 $^{23}/_{9}$.
Astrid Hildegard, f. 1911 $^{8}/_{10}$.

b) *Bengt Harald*, f. 1883 $^{1}/_{6}$, f. d. reservunderlöjtnant Skytte GM (Råsunda). G. 1909 $^{19}/_{9}$ m. *Hilda Janette Jones*, f. 1890 $^{21}/_{5}$.

Döttrar:

Elzie Margareta Janette, f. 1908 $^{7}/_{9}$.
Ragnhild Louise, f. 1911 $^{8}/_{6}$.
Ingrid, f. 1913 $^{12}/_{2}$.

c) *Bror Arvid*, f. 1888 $^{9}/_{8}$, jur. stud. vid Uppsala universitet.

3) Carl, f. 1808, kronolänsman, † 1843. G. 1841 m. Christina Charlotta Sjöberg, f. 1823, † 1844.

Son:

Carl, f. 1842 $^{4}/_{10}$, f. d. krigsråd, ledamot af direktionen för Konungens hospital, KNO 2 kl., RC XIII:s O, RWO, LKrVA (Stockholm). G. 1872 $^{21}/_{11}$ m. Julia Carolina Dintler, f. 1850, † 1898.

Söner:

a) *Carl Richard*, f. 1875 $^{1}/_{11}$, ingenjör, inneh. i Stockholm trädgårdskonstgödselaffären Plantagén, R. Söderbaum (Rönninge). G. 1900 $^{8}/_{10}$ m. *Thyra Petronella Christina Christenson*, f. 1875 $^{23}/_{12}$.

Söner:

Carl-Erik, f. 1901 $^{1}/_{9}$.
Carl Gustaf, f. 1905 $^{11}/_{7}$.

b) *Ernst Carl Edvard*, f. 1882 $^{8}/_{7}$ (Chicago).

4) Henrik Wilhelm, f. 1810, kontraktsprost, † 1901. G. 1838 m. Sofia Jacobina Pousette, f. 1816, † 1891.

Barn:

(1) Per, f. 1841, med. d:r, öfverläkare, † 1911 $^{11}/_{7}$. G. 1:o 1873 m. Anna Wilhelmina Beronius, f. 1848, † 1875; 2:o 1879 m. Ingrid Johanna Maria Küsel, f. 1854, † 1891; 3:o 1896 $^{22}/_{4}$ m. *Anna Maria Magdalena Frunck*, f. 1873 $^{12}/_{11}$ (Perstorp, Falun).

Barn, i 1:a giftet:

a) *Wilhelm Victor*, f. 1874 $^{24}/_{12}$, med. lic., förste stadsläkare i Norrköping, bataljonsläkare i fältläkarekårens reserv. G. 1905 $^{27}/_{12}$ m. *Anna Mathilda Sandström*, f. 1878 $^{7}/_{9}$.

Dotter:

Anna Matilda Margareta (Greta), f. 1907 $^{9}/_{8}$.

i 2:a giftet:

b) *Carl Fredrik*, f. 1880 $^{31}/_{7}$, civilingenjör, anställd vid Nya Förenade Elektriska aktb. (Ludvika). G. 1906 $^{11}/_{7}$ m. *Elsa Anna Maria Norbeck*, f. 1884 $^{16}/_{9}$.

Döttrar:

Maj Ingrid, f. 1908 $^{16}/_{10}$.
Inga Margareta, f. 1911 $^{16}/_{11}$.

c) *Sofia Catharina (Karin)*, f. 1882 $^{17}/_{1}$. G. 1908 $^{16}/_{7}$ m. läroverksadjunkten, fil. d:r *Gustaf Eberhard Aae*, f. 1876 $^{28}/_{2}$ (Västervik).

d) *Anna Charlotta (Annie)*, f. 1888 $^{9}/_{1}$. G. 1910 $^{7}/_{7}$ m. aktuarien i Allmänna lifförsäkringsbolaget, fil. lic. *Jacques Edgar Signeul Billing*, f. 1874 $^{10}/_{2}$ (Stockholm).

i 3:e giftet:

e) *Per Henrik*, f. 1897 $^{24}/_{2}$.
f) *Carl Emil*, f. 1898 $^{23}/_{1}$.
g) *Brita*, f. 1902 $^{30}/_{10}$.

(2) *Charlotta Maria (Lotten)*, f. 1845 $^{4}/_{6}$. G. 1885 $^{13}/_{1}$ m. kyrkoherden i Gustafsbergs, Bo o. Ingarö församlingars pastorat af Ärkestiftet *Johan Teodor Wilhelm Norman*, f. 1856 $^{29}/_{3}$ (Gustafsberg).

(3) *Wilhelmina (Mina)*, f. 1847 $^{29}/_{3}$ (Norrtälje).

2. Johan Henrik, f. 1786, bruksförvaltare, † 1846. G. 1810 m. Eleonora Beata Fagerdahl, f. 1792, † 1869.

Barn:

1) Anders Gustaf, f. 1820, med. d:r, provinsialläkare, † 1875. G. 1861 m. Emilia Mathilda Braun, f. 1833, † 1870.

Son:

Henrik Gustaf, f. 1862 $^{12}/_{3}$, fil. d:r, professor, föreståndare för afdelningen för åkerbrukskemi vid Centralanstalten för försöksväsendet på jordbruksområdet, RNO, LVA, LLA, LVVS (Experimentalfältet). G. 1906 $^{28}/_{4}$ m. *Margareta Charlotta Katarina Lunddahl*, f. 1885 $^{6}/_{9}$.

Barn:

Anders Gustaf Harald (Göst a), f. 1907 $^{5}/_{5}$.
Ulrika Emilia Birgitta (Birgit), f. 1908 $^{11}/_{5}$.
Beata Kristina Margareta (Kerstin), f. 1912 $^{5}/_{9}$.

2) *Anna Eleonora Charlotta*, f. 1824 $^{27}/_{3}$ (Uppsala).

3) Johan Henrik, f. 1826, kyrkoherde, † 1880. G. 1863 m. Amalia Maria Gavuzzi, f. 1830, † 1874.

Söner:

(1) *Johan Henrik*, f. 1864 $^{24}/_{4}$, med. lic., förste stadsläkare o. fängelseläkare i Karlstad, ledamot af stadsfullmäktige o. ordf. i hälsovårdsnämnden därst. G. 1911 $^{19}/_{1}$ m. *Märta Kristina Byström*, f. 1882 $^{21}/_{4}$.

Dotter:

Margit Brita Amalia, f. 1912 $^{6}/_{2}$.

(2) *Johan Otto Herlof*, f. 1865 $^{28}/_{5}$, vice pastor i Kalmars församling o. vice komminister i Håbo-Tibble församling af Ärkestiftet (Håbo-Tibble, Bro). G. 1907 $^{11}/_{9}$ m. *Edith Helena Dalberg*, f. 1880 $^{6}/_{5}$.

Son:

Johan Åke Herlof, f. 1909 $^{20}/_{12}$.

(3) *Johan Georg Hilmer*, f. 1867 $^{16}/_{5}$, bokhandlare (Stockholm).

(4) *Johan Gustaf Henning*, f. 1868 $^{24}/_{9}$, häradshöfding i Ölands domsaga (Borgholm). G. 1906 $^{11}/_{8}$ m. *Sigrid Livia Inez Fahlroth*, f. 1875 $^{11}/_{8}$.

Barn:
Jan Siggardt Henning, f. 1908 $^{9}/_{4}$.
Gerd Sigrid Maria, f. 1909 $^{2}/_{10}$.
Britt Aina Johanna, f. 1911 $^{25}/_{11}$.
Bo Johan Henrik, f. 1913 $^{10}/_{8}$.

Söderberg (från Indal) 1913. — **Söderstéen** 1912, 13. — **Tauvon** 1912, 13. — **Tegnér** 1913. — **Tengstrand** 1913.

Tengwall (Tengvall).

Denna släkts namn är bildadt af Tengeneds socken i Västergötland. Äldste kände stamfadern bonden Anders Persson i Höryda by i nämnda socken, g. m. Ingeborg Olofsdotter, hade sonen Lars Tengwall, f. 1671, † 1731, kyrkoherde i Qviinge i Skåne, g. 1:o 1703 m. Anna Margareta Tinckel, f. 1677, † 1716, 2:o 1717 m. Anna Maria Fistulator, i hennes första gifte, † 1771, syster till Johan Fistulator, adlad Lagerbjelke och till Josua Fistulator, adlad Stjernblad. Från hans tre söner Andreas, Ernst Henrik och Hans härstamma släktens nu lefvande medlemmar. Andreas Tengwall, f. 1707, † 1766, rådman i Kristianstad, g. 1734 m. Anna Margareta Dunckler, hade sonen Jöran, f. 1746, † 1784, tullnär i Lund, som i sitt gifte (1769) m. Benedicta Maria Kall blef fader till nedanstående Anders Gabriel (första grenen). Ernst Henrik Tengvall, f. 1712, inspektor, g. 1742 m. Brita Kristina Kyllander, hade sonen Lars Julius, handlande i Hälsingborg, som i sitt gifte m. Cecilia Maria Möller blef fader till Ernst Henrik (se nedan, andra grenen). Hans Tengvall, f. 1716, † 1775, rådman i Malmö, g. m. Maria Helena Jacobsson, hade sonen Petter, f. 1764, † 1829, musikdirektör o. organist i Malmö, som i sitt 1786 ingångna gifte med Maria Ulrika Ahlman, f. 1764, † 1820, blef fader till Otto Christian (se nedan, tredje grenen). — Släktnamnet har skrifvits än med dubbelt än med enkelt v.

Litteratur: Tengvall, G., Försök till släktregister öfver släkten Tengvall; Sjöströms Nationsarbeten; Sv. Släktkalendern 1913.

Första grenen:

Anders Gabriel, f. 1778, tulluppsyningsman, † 1852. G. 1:o m. Anna Nilsdotter, i hennes 2:a gifte, f. 1773, † 1844; 2:o 1845 m. Ingrid Jönsdotter, f. 1820, † 1863.

Barn, i 1:a giftet:

1. Göran, f. 1811, sjökapten, † 1885. G. 1839 m. Helena Lovisa Billberg, f. 1811, † 1898.

Söner:

1) Andreas, f. 1840, handlande, uppfinnare af Triopermen, † 1910. G. 1868 m. Tekla Maria Ottilia Claus, f. 1839, † 1902.

Barn:

Andreas Valfrid Theodor, f. 1872 $^{6}/_{10}$, ingenjör, verkst. direktör för aktb. Tengwall (Hälsingborg).

Elfrida Teckla Helena Emilia (Frida), f. 1875 $^{30}/_{9}$ (Hälsingborg).

2) Peter, f. 1846, sjökapten, † 1893. G. 1878 $^{12}/_{2}$ m. *Annette Larsson*, f. 1856 $^{25}/_{1}$ (Hälsingborg).

Barn:

Anna, f. 1878 $^{27}/_{10}$.

Oscar Herman, f. 1886 $^{12}/_{3}$, banktjänsteman (Hamburg).

3) Nils Fredrik, f. 1854, handlande i Hälsingborg, † 1911. G. 1880 $^{8}/_{12}$ m. *Axelina Johanna (Selma) Henckel*, f. 1862 $^{7}/_{12}$ (Hälsingborg).

Barn:

(1) *Hanna Helena*, f. 1883 $^{6}/_{10}$. G. 1908 $^{2}/_{4}$ m. sjökaptenen *Gustaf Petter Pettersson*, f. 1872 $^{10}/_{11}$ (Hälsingborg).

(2) *Axel Göran Fredrik*, f. 1885 $^{14}/_{5}$, sjökapten, befälhafvare på ångf. Georgia (Hälsingborg). G. 1912 $^{17}/_{3}$ m. *Dagny Sofia Pålsson*, f. 1887 $^{30}/_{12}$.

Dotter:

Britt Dagny Selma Marie, f. 1912 $^{31}/_{12}$.

(3) *Ester Maria*, f. 1887 $^{4}/_{6}$. G. 1913 $^{22}/_{6}$ m. sjökaptenen *Ivar Pettersson*, f. 1882 $^{28}/_{8}$ (Malmö).

(4) *Greta Louise*, f. 1889 $^{27}/_{4}$.

4) *Johannes*, f. 1857 $^{19}/_{6}$, handlande (Hälsingborg).

2. Olof Petter, f. 1813, skeppsredare, † 1884. G. 1:o 1841 m. Kjerstin Eriksdotter, f. 1817, † 1852; 2:o 1864 m. Emma Benedikta Sandberg, f. 1823, † 1888.

Söner, i 1:a giftet:

Anders Petter, f. 1842, sjökapten, trävaruhandlare, † 1889. G. 1875 $^{16}/_{3}$ m. *Johanna Sofia Nilsson*, f. 1849 $^{30}/_{11}$ (Hälsingborg).

i 2:a giftet:

Olof Emil, f. 1867 $^{13}/_{10}$, sjökapten (Hälsingborg). G. 1:o m. Maria Lovisa Nordgren, f. 1862, † 1900; 2:o 1910 $^{7}/_{5}$ m. *Augusta Nilsson*, f. 1870 $^{15}/_{8}$.

i 2:a giftet:

3. *Anna Maria*, f. 1845 $^{4}/_{12}$ (Hälsingborg).
4. *Jöns*, f. 1848 $^{4}/_{2}$, landtbrukare (Allerum). G. 1873 $^{19}/_{4}$ m. Maria Persdotter, f. 1836, † 1912.

Barn:

Adolf Petter, f. 1874 $^{8}/_{3}$, landtbrukare (Allerum). G. 1904 $^{14}/_{7}$ m. *Rosalie Mathilda Dolkow*, f. 1870 $^{9}/_{8}$.

Gerda Maria, f. 1879 $^{14}/_{10}$, lärarinna (Ausås).

5. *Hanna Botilla*, f. 1850 $^{4}/_{1}$. G. m. husägaren *Kristian Andersen* (Borup, Själland).

Andra grenen:

Ernst Henrik, f. 1772, guldsmed o. juvelerare i Hälsingborg, † 1823. G. m. Susanna Otterström, f. 1773, † 1814.

Son:

Petter, f. 1811, fanjunkare, musikdirektör, † 1893. G. 1852 m. Carolina Hellström, f. 1831, † 1905.

Barn:

1) *Johanna Maria Matilda*, f. 1856 $^{1}/_{7}$, folkskollärarinna. Beb. eget hus i Örebro.
2) *Gunnar Henrik*, f. 1859 $^{2}/_{7}$, föreståndare för Holmens bruks- o. fabriks aktb:s färgeri, blekeri o. appreturverk. Beb. eget hus i Norrköping. G. 1889 $^{3}/_{10}$ m. *Anna Felldin*, f. 1860 $^{14}/_{6}$.

Barn:

Gunhild Maria, f. 1892 $^{21}/_{2}$.
Georg Henrik, f. 1896 $^{6}/_{4}$.

3) *Anton Knut*, f. 1864 $^{13}/_{11}$, postmästare i Hemse. G. 1909 $^{31}/_{5}$ m. *Linnéa Evelina Petersohn*, f. 1886 $^{3}/_{1}$.
4) Carl Albin, f. 1870, stationsskrifvare vid statens järnvägar, † 1903. G. 1897 $^{29}/_{9}$ m. *Hildur Augusta Larsson*, f. 1875 $^{21}/_{3}$ (Ängelholm).

Barn:
Saga Elsa Maria, f. 1898 $^{8}/_{6}$.
Nils Torsten Karl, f. 1900 $^{18}/_{1}$.
Karl-Erik, f. 1901 $^{29}/_{9}$.

Tredje grenen:

Otto Christian, f. 1790, musikdirektör, † 1863. G. 1823 m. Kajsa Maria Lang, f. 1791, † 1867.

Barn:

1. Thor Emil, f. 1823, vice häradshöfding, rådman i Sundsvall, † 1875. G. 1854 m. Ellida Charlotta Fehrnström, f. 1832, † 1893.

Barn:

1) *Axel Otto*, f. 1857 $^{7}/_{5}$, ingenjör, ordf. hos stadsfullmäktige i Karlshamn, ledamot af styrelsen för Hemsjö kraftaktb., RWO. Äg. Stilleryds gård i Blekinge (Stilleryd, Karlshamn). G. 1887 $^{28}/_{5}$ m. *Gunilla Helleberg*, f. 1863.

Barn:

Gurli, f. 1892 $^{7}/_{11}$.
Kerstin, f. 1900 $^{29}/_{5}$.
Ivar Axel, f. 1904 $^{25}/_{11}$.

2) *Gustaf*, f. 1860 $^{2}/_{8}$, vice häradshöfding, f. d. auditör, ombudsman i Norrlands hypoteksförening, ordf. i fattigvårdsstyrelsen i Härnösand o. i styrelsen för Härnösand—Sollefteå järnvägsaktb., vice ordf. i direktionen för Navigationsskolan därst. samt ledamot af stadsfullmäktige. G. 1889 $^{20}/_{10}$ m. *Göta Liedberg*, f. 1867 $^{15}/_{10}$.

Barn:

Tor Johan Gösta, f. 1890 $^{30}/_{7}$, bokhållare vid Wäija sågverk i Ångermanland (Dynäs).
Tor Ake, f. 1892 $^{8}/_{5}$, student vid Uppsala universitet.
Elsa Matilda, f. 1897 $^{30}/_{6}$.

3) *Tora Charlotta*, f. 1862 $^{6}/_{3}$. G. 1883 $^{18}/_{12}$ m. lektorn, fil. d:r Thure Leonard Svenonius, f. 1851, † 1901 (Saltsjöbaden).

4) *Julia Sofia*, f. 1864 $^{9}/_{2}$. G. 1884 $^{18}/_{3}$ m. kommendörkaptenen Gerhard Filip von Krusenstjerna, f. 1840, † 1907 (Stockholm).

2. *Julia Helena Maria*, f. 1825 $^{1}/_{3}$. G. 1854 $^{5}/_{5}$ m. v. pastorn Elias Enoch Svensson, f. 1822, † 1857 (Höganäs).

3. Per Johan Frithiof, f. 1827, kantor o. organist, † 1898. G. 1863 m. Thekla Sabelström, f. 1832, † 1892.

Barn:

1) Carl-Gustaf, f. 1864, redaktör o. utgifvare af Stockholms Dagblad, † 1913 $^{26}/_{5}$. G. 1892 $^{6}/_{8}$ m. *Gerda Ifversson*, f. 1863 $^{11}/_{6}$ (Stockholm).

Döttrar:

Greta, f. 1893 $^{18}/_{11}$, student.
Stina, f. 1898 $^{23}/_{3}$.

2) *Frida Maria Paulina*, f. 1866 $^{6}/_{11}$, öfversköterska vid epidemisjukhuset i Karlskrona.
3) *Otto*, f. 1867 $^{8}/_{7}$, arkitekturmålare (Berlin).
4) *Thekla*, f. 1868 $^{15}/_{3}$, biträdande husföreståndarinna å Sofiahemmets Solhem (Stockholm).

4. Carl Otto Magnus, f. 1829, sjökapten, † 1896. G. 1869 m. *Clarissa Evans*, f. 1840 $^{15}/_{5}$ (Minneapolis, Minn., Nordamerika).

Dotter:

Millicent Marie, f. 1871 $^{18}/_{3}$ (Minneapolis).

5. *Josef August*, f. 1831 $^{6}/_{11}$, med. lic., kir. mag., f. d. provinsialläkare, RNO (Stockholm). G. 1862 $^{24}/_{8}$ m. Selma Carolina Ekman, f. 1842, † 1911.

Barn:

1) *Anna Carolina*, f. 1865 $^{13}/_{3}$, musiklärarinna (Stockholm).
2) *Sigrid Helena*, f. 1866 $^{8}/_{11}$. G. 1895 $^{12}/_{9}$ m. majoren i Svea artillerireg:tes reserv, RSO, *Gustaf Elson*, f. 1856 $^{29}/_{5}$ (Stockholm).
3) *Otto Fredrik*, f. 1868 $^{3}/_{7}$, kronofogde i Jämtlands västra fögderi (Östersund). G. 1907 $^{8}/_{7}$ m. *Anna Bergdahl*, f. 1873 $^{16}/_{11}$.

Barn:

Kurt Fredrik, f. 1908 $^{8}/_{7}$.
Gerd Selma Wilhelmina, f. 1911 $^{14}/_{12}$.

4) *Carl Emil*, f. 1870 $^{18}/_{11}$, t. f. tredje stadsfogde i Göteborg.
5) *Ernst Josef*, f. 1873 $^{25}/_{7}$, med. lic., t. f. lasarettsläkare i Växjö.
6) *Lars Torsten*, f. 1887 $^{10}/_{4}$, underlöjtnant i Kalmar reg:tes reserv, bokhållare i aktb. Göteborgs bank (Visby).

Ternstedt.

Släkten härstammar från Tärby socken i Västergötland, där genom ett par släktled äldste sonen under namnet Tärn tjänade vid Västgöta kavalleriregemente (Västgöta ryttare) för rusthållet Estorp i nämnda socken, hvarest föddes sonen Nils, som blef ägare af Estorp och tillika var handlande i Alingsås samt antog namnet Ternstedt. I sitt gifte med Elisabet Östberg hade han ende sonen

Johan Petter, f. 1760, löjtnant vid Älfsborgs reg:te, deltog med synnerlig utmärkelse i kriget mot Ryssland 1788—90 samt erhöll guldmed. för tapperhet både till lands o. sjöss, † 1852. G. 1793 m. Helena Maria Gjers, f. 1774, † 1847.

Söner:

1. Jonas, f. 1800, komminister i Skarstad, † 1884. G. 1829 m. Kristina Margareta Mellbin, f. 1802, † 1864.

Barn:

1) *Amalia Josefina Kristina*, f. 1832 $^{1}/_{8}$. G. 1862 $^{5}/_{12}$ m. landtbrukaren Sven Andersson, f. 1825, † 1903 (Lekåsa).
2) *Carl Petter*, f. 1834 $^{25}/_{6}$, landtbrukare (Upphärad). G. 1857 $^{21}/_{8}$ m. Emma Charlotta Mellbin, f. 1829, † 1880.

Dotter:

Emma, f. 1861 $^{22}/_{6}$. G. 1896 m. handlanden *Karl Viktor Zimmerman*, f. 1867 $^{18}/_{11}$ (Upphärad).

3) *Klas Otto August*, f. 1838 $^{3}/_{6}$, f. d. kapten vid Gottlands infanterireg:te, RSO (Visby). G. 1867 $^{25}/_{7}$ m. Agnes Hilda Juliana Grén, f. 1846, † 1901.

Barn:

(1) *Klas Hilder*, f. 1868 $^{4}/_{1}$, ingenjör (Mexico). G. 1895 m. *Cecile Smith*.

Barn:

Fredrik, f. 1896 $^{6}/_{8}$.
Mary Agnes Rose, f. 1904.

(2) *Elna Gunhild Kristina*, f. 1870 $^{9}/_{5}$, kassakontrollant i aktb. Arbetarringens bank (Stockholm).
(3) *Agnes Ingegerd Maria*, f. 1872 $^{22}/_{4}$. G. 1897 $^{6}/_{12}$ m. direktören *Emil Carlsson*, f. 1871 $^{4}/_{3}$ (Stockholm).

(4) *Sven Alvar Klas*, f. 1880 $^{7}/_{4}$. Bosatt i Nordamerika. G. m. *Maude van Tossel*.
(5) *Anna Astrid Katarina*, f. 1885 $^{8}/_{4}$. G. 1904 $^{26}/_{11}$ m. kronofogden i Orusts o. Tjörns fögderi *Carl Herman Gullbrand Johan Wickbom*, f. 1863 $^{16}/_{1}$ (Uddevalla).
(6) *Knut Helge Klas*, f. 1887 $^{10}/_{12}$ (Stockholm).

2. Petter Johan, f. 1806, löjtnant vid Hälsinge reg:te, landtbrukare, † 1883. G. 1840 m. Margareta Ulrika Eleonora Reenstierna, f. 1817, † 1899.

Barn:

1) *Nils Johan (John)*, f. 1844 $^{27}/_{10}$, teol. d:r, kyrkoherde i Fägre o. Trästena församlingars pastorat af Skara stift (Fägre). G. 1901 $^{17}/_{5}$ m. *Maria Josefina Lundborg*, f. 1869 $^{7}/_{9}$.

Barn:

Anna Margareta (Greta), f. 1902 $^{2}/_{11}$.
Karl Herman, f. 1904 $^{12}/_{7}$.
Emily Maria (Maj), f. 1909 $^{8}/_{11}$.

2) *Anna Gurli Amalia*, f. 1862 $^{4}/_{5}$. G. 1893 $^{17}/_{8}$ m. kontraktsprosten o. kyrkoherden i Tillinge o. Svinnegarns församlingars pastorat af Uppsala ärkestift, inspektorn för Enköpings realskola o. elementarskola för flickor, LNO, teol. d:r, fil. kand. *Fredrik Arvedson*, f. 1850 $^{14}/_{12}$ (Enköping).

3. Carl Fredrik, f. 1812, fanjunkare vid Älfsborgs reg:te, † 1890. G. 1856 m. Margareta Svensdotter, f. 1830, † 1907.

Barn:

Clas Mauritz, f. 1858 $^{20}/_{7}$, bokhållare (Göteborg). G. 1:o 1890 $^{21}/_{9}$ m. Anna Börjesson, f. 1848, † 1900; 2:o 1901 $^{25}/_{10}$ m. *Tekla Sofia Svensson*, f. 1871 $^{29}/_{3}$.
Tekla Maria, f. 1863 $^{20}/_{3}$, barnmorska (Skara).

4. Anders Emanuel, f. 1816, fanjunkare vid Älfsborgs reg:te, † 1889. G. 1839 m. Charlotta Hanna Lindberg, f. 1815, † 1875.

Barn:

1) Petter Edvard, f. 1840, fanjunkare vid Älfsborgs reg:te, † 1899. G. 1868 m. Hedvig Josefina Sundström, f. 1847, † 1893.

Barn:

Alrik Anders, f. 1868 $^{19}/_{10}$, fanjunkare vid Lifreg:tets husarer, svärdsman (Sköfde). G. 1901 $^{23}/_{10}$ m. *Hulda Sofia Pettersson*, f. 1869 $^{18}/_{12}$.

Elin Karolina, f. 1880 $^{18}/_{7}$ (Borås).

Ingrid Hanna, f. 1885 $^{28}/_{7}$, kontorist (Borås).

2) *Maria Vilhelmina (Mina)*, f. 1841 $^{29}/_{12}$ (Skara).

3) *Augusta Charlotta*, f. 1843 $^{12}/_{8}$ (Skara).

4) Gotthard Theodor, f. 1855, fanjunkare vid Älfsborgs reg:te, † 1909 $^{22}/_{2}$. G. 1876 $^{2}/_{5}$ m. *Märta Dorothea Reenstierna*, f. 1855 $^{13}/_{1}$ (Fataburen, Källeryd).

Barn:

(1) *Georg Theodor*, f. 1876 $^{9}/_{7}$ (Stockholm).

(2) *Theodor Emanuel*, f. 1878 $^{26}/_{5}$, musikdirektör (Greeley, Colo., Nordamerika). G. 1911 m. *Elna Kjellman*.

(3) *Karl Gotthard*, f. 1880 $^{17}/_{7}$, ingenjör (Denver, Colo., Nordamerika).

(4) *Oskar Gotthard*, f. 1883 $^{19}/_{2}$, landtbrukare (Fataburen, Källeryd).

(5) *Martin Richard*, f. 1885 $^{4}/_{2}$, handlande (Göteborg). G. 1910 $^{16}/_{11}$ m. *Judit Johansson*, f. 1887 $^{15}/_{3}$.

Son:

Folke Martin Gotthard, f. 1912 $^{23}/_{7}$.

(6) *Anna Charlotta Katarina*, f. 1886 $^{24}/_{11}$ (Göteborg).

(7) *Knut Brynolf*, f. 1888 $^{16}/_{8}$ (Fataburen, Källeryd).

(8) *Gertrud Märta Eleonora*, f. 1890 $^{11}/_{7}$, lärarinna (Landa).

(9) *Nina Augusta Amalia*, f. 1892 $^{10}/_{8}$.

(10) *Hedda Fredrika Albertina*, f. 1895 $^{18}/_{1}$.

(11) *Elsa Maria Dorotea*, f. 1897 $^{11}/_{6}$.

(12) *Bror Tolf Isidor*, f. 1898 $^{14}/_{12}$.

5. August Wilhelm, f. 1817, kyrkoherde i Lekåsa, † 1896. G. 1:o 1862 m. Augusta Amalia Lundgren, f. 1837, † 1878; 2:o 1880 m. (förra hustruns tvillingsyster) Hilda Charlotta Lundgren, f. 1837, † 1909.

Barn, i 1:a giftet:

Algot Vilhelm Sigfrid, f. 1863 $^{13}/_{5}$, landtbruksinspektor (Rimbo).

Valborg Maria, f. 1865 $^{16}/_{3}$. G. 1892 $^{30}/_{12}$ m. kyrkoherden i Bottnaryds pastorat af Skara stift, fil. lic. *Hjalmar Theodor Uggla*, f. 1850 $^{20}/_{5}$ (Bottnaryd).

Brynolf Valfrid, f. 1869 $^{7}/_{3}$. Arr. o. beb. kronoegendomen Bragnum Skomakaregården i Västergötland (Lekåsa).

Sigurd Natanael, f. 1871 $^{19}/_{1}$, stationsinspektor vid statens järnvägar (Charlottenberg).

Testrup och Thestrup 1913.

Themptander.

Äldste kände stamfadern var nämndemannen Anders Larsson i Tämta (Tempta) i socknen med samma namn i Västergötland. Efter födelsesocknen antogs släktnamnet af en dennes son Lars Themptander, f. 1653, † 1723, komminister i Bradared. I sitt gifte med Märta Lodius hade denne sönerna Johan, f. 1708, † 1776, kyrkoherde i Hvalstad, som i sitt gifte 1745 med Märta Stobæus, † 1793, hade två söner, båda likaledes präster i Västergötland, men hvars släktgren numera torde vara utdöd, samt Paul, f. 1692, † 1766, kyrkoherde i Sköfde, Paul Themptanders och hans hustru Engel Wahlqvists äldre son Nils, f. 1728, † 1798, kyrkoherde i Kyrkefalla, hade i äktenskap med Anna Beata Zettervall ende sonen Sven, f. 1779, † 1848, justitieråd, g. 1811 m. Elisabeth Petronella Warodell, f. 1787, † 1855, hvars son var nedanstående Nils Robert, stamfader för nu lefvande kända medlemmar af släkten.

Nils Robert, f. 1814, löjtnant vid Svea artillerireg:te, † 1873. G. m. Adolphina Oscara Laurent, f. 1825, † 1892.

Barn:

1. Oscar Robert, f. 1844, landshöfding, f. v. statsminister, verkst. direktör i trafikaktb. Grängesberg—Oxelösund, † 1879. G. 1874 $^{9}/_{5}$ m. *Frida Mariana Dahlberg*, f. 1854 $^{26}/_{1}$ (Stockholm).

Barn:

1) *Nils Henrik Robert*, f. 1875 $^{23}/_{10}$, jur. kand., kanslisekreterare o. t. f. expeditionschef i finans-

departementet, R W O, R Pr Kr O 3 kl. (Stockholm). G. 1906 $^{1}/_{6}$ m. *Gerda Tengberg*, f. 1883 $^{14}/_{9}$.

Barn:

Nils, f. 1907 $^{13}/_{7}$.
Karin, f. 1910 $^{11}/_{4}$.

2) *Anna Elisabeth*, f. 1877 $^{20}/_{3}$ (Stockholm).
3) *Sven Johan Oskar*, f. 1879 $^{2}/_{8}$, advokat i Stockholm, ledamot af Sveriges advokatsamfund. G. 1907 $^{31}/_{10}$ m. *Signe Margareta Backlund*, f. 1884 $^{25}/_{4}$.

Döttrar:

Inga Margareta, f. 1909 $^{14}/_{7}$.
Britta Helena, f. 1911 $^{17}/_{5}$.

2. *Thekla Ulrika*, f. 1845 $^{5}/_{4}$ (Stockholm).

Thiel.

Gammal katolsk släkt. Dess förste med säkerhet kände medlem var Stephan Thiel, som inflyttade sannolikt från Holland till Eupen, stad på gränsen mellan Belgien och Tyskland. Från hans andre son Jean Thiel, f. 1684, härstammar den svenska släktgrenen, som inkom till Sverige 1857 med Jacques Jean Thiel.

Litteratur: Sv. Släktkalendern 1912, 13.

Jacques Jean Thiel, f. 1827, klädesfabrikant, inkom till Norrköping 1857, † 1895. G. 1858 $^{19}/_{7}$ m. *Fanny Stiebel*, f. 1837 $^{25}/_{7}$ (Stockholm).

Söner:

1. *Ernest Jacques*, f. 1859 $^{18}/_{8}$, f. d. bankdirektör. Äg. hus i Stockholm (Blockhusudden, Stockholm). G. 1:o 1884 $^{8}/_{4}$ (m. Anna Fredrika Josephson, f. 1863 $^{24}/_{4}$); 2:o 1897 $^{20}/_{12}$ m. *Signe Maria Altin*, i hennes 2:a gifte, f. 1869 $^{1}/_{10}$.

Barn, i 1:a giftet:

1) *Signe*, f. 1885 $^{8}/_{1}$. G. 1:o 1904 $^{3}/_{10}$ (m. Axel Olof Strange, f. 1882 $^{8}/_{10}$); 2:o 1909 $^{29}/_{3}$ m. laboratorn vid Karolinska Institutet, med. d:r *Folke Henschen*, f. 1881 $^{7}/_{11}$ (Stockholm).
2) *Ragnar*, f. 1887 $^{9}/_{1}$, underlöjtnant i Lifgardets till häst reserv, tjänsteman i bankirfirman E.

Öhman j:r. Beb. egen villa i Saltsjö-Dufnäs. G. 1909 $^{19}/_{5}$ m. friherrinnan *Louise Elisabeth Beata Stjernstedt*, f. 1882 $^{29}/_{8}$.

Dotter:

Viveca Barbro, f. 1913 $^{25}/_{6}$.

3) *Karin*, f. 1889 $^{9}/_{2}$. G. 1908 $^{15}/_{4}$ m. författaren, jur. fil. kand. *Carl Hindrik Sven Rudolphsson Lidman*, f. 1882 $^{30}/_{6}$. Äg. o. beb. Tuna i Uppland (Vattholma).

4) *Olof*, f. 1892 $^{31}/_{10}$, tjänsteman i aktb. Stockholms diskontobank (Stockholm).

i 2:a giftet:

5) *Torkel Tage*, f. 1909 $^{18}/_{9}$.

2. *Arthur Semmy*, f. 1860 $^{30}/_{9}$, grosshandlare, kommissarie vid utställningen i Stockholm 1897, generalkommissarie vid utställningen i Paris 1900, ledamot af styrelsen för Tekniska skolan i Stockholm, kassaföreståndare för Mosaiska församlingen i Stockholm, K N O 1 kl., K W O 1 kl., K B Leop O, K Fr H L, R R S:t St O 2 kl., R D D O, R N S:t O O, Off Fr Instr publ, Siam Kr O 5 kl. Beb. eget hus i Stockholm. G. 1889 $^{7}/_{4}$ m. *Alice Sara Sachs*, f. 1869 $^{11}/_{1}$.

Barn:

Siri, f. 1890 $^{4}/_{1}$. G. 1911 $^{7}/_{5}$ m. med. lic. *Ernst James Heyman*, f. 1882 $^{13}/_{11}$.

Sten, f. 1891 $^{3}/_{7}$, civilingenjör (Stockholm).

Alvar, f. 1893 $^{23}/_{2}$ (Stockholm).

Agda, f. 1895 $^{12}/_{11}$.

Olga, f. 1897 $^{14}/_{3}$.

Thomæus.

Släktens äldste med visshet kände stamfader Anders (Hansson) skall enligt traditionen hafva varit en skottsk adelsman, som, fjortonårig, omkring år 1615 strandade vid Torekow på Skånes kust, samt upptogs af en murmästare i Hälsingborg vid namn Hans, efter hvilken han kallade sig Hansson. Han antages hafva tillhört den urgamla, fordom mäktiga skottska clanen Macdonalds af Islay och Kintyre, som just vid denna tid efter inre strider besegrades af andra claner på regeringens föranstaltande, då flera dess medlemmar begåfvo sig i landsflykt. — Anders Hansson blef murmästare i Hälsingborg, gifte sig med (sin räddares dotter) Olava Hansdotter, och efterlämnade tre söner, alla födda i Häl-

singborg, Jöns Andersson, f. 1624, † 1671, kyrkoherde i Jemshög, stamfader för den yngre släkten Stobæus och en släkt Gemzæus och hvars dotter blef stammoder för den ansedda prästsläkten Ringh. Hans Andersson, f. 1625, † 1674, kyrkoherde och prost i Vinslöf, hvilken icke efterlämnade manliga ättlingar, samt Thomas Andersson, f. 1626, † 1692, kyrkoherde i Ousby, hvars barn efter faderns dopnamn antogo släktnamnet Thomæus. Nu lefvande efterkommande härstamma alla från näst äldste sonen Petrus Thomæus, f. 1666, † 1721, kyrkoherde i Ousby, som i sitt gifte 1693 med Catharina Möllenstedt bl. a. barn hade sönerna Thomas och Anders. Thomas Thomæus, f. 1699, † 1752, prost i Hjärsås, g. 1730 m. Elisabeth Maria From, hade ende sonen Per, hvars söner kallade sig Thomé. Denna släktgrens nu lefvande medlemmar äro samtliga bosatta i Finland och Ryssland. Anders Thomæus, f. 1704, † 1777, teol. d:r, prost i Räflunda, efterlämnade i sitt gifte 1732 med Maria Sophia Dunckler, f. 1713, † 1778, sönerna Jöran, f. 1735, † 1811, kyrkoinspektor, hvars barn kallade sig Thomée, Thomas, f. 1735, † 1795, prost i Fjelkinge, g. 1770 m. Elsa Sophia Mandorff, af hvars tolf barn allenast yngste sonen, nedanstående Jöran Jacob, behöll det gamla släktnamnet Thomæus, medan de öfriga kallade sig Thomée, samt Johan Christian, f. 1737, † 1798, lagman, landshöfding, hvilken 1773 adlades Adelsköld — han hade dessförinnan ändrat släktnamnet till Thomée — och är stamfader för denna ännu lefvande adliga ätt. De båda släkterna Thomée fortlefva likaledes.

Litteratur: Sv. Ättartal 1894; O. Thomée, Släkten Thomæus, Malmö 1898.

Jöran Jacob, f. 1786, k. hofpredikant, prost i Kristianstad, † 1845. G. 1830 m. Hedvig Christina Magdalena Bexell, f. 1806, † 1879.

Barn:

1. *Thekla Theresia*, f. 1832 $^{19}/_{2}$. G. 1855 $^{25}/_{3}$ m. kapten Johan Henrik Pfannenstill, f. 1819, † 1874. Äg. o. beb. Eskilsered i Västergötland (Segl o r a).
2. *Edvin Georg Petrus Andreas*, f. 1836 $^{7}/_{9}$, med. lic., f. d. regementsläkare vid Lifreg:tets dragoner, R W O (Drottningholm). G. 1886 $^{9}/_{12}$ m. *Gerda Elisabeth (Lisen) Lundholm*, f. 1854 $^{24}/_{2}$.

Barn:

Andréa, f. 1891 $^{30}/_{5}$, lärarinna i Wallinska skolan i Stockholm.

Gerda, f. 1893 $^{8}/_{2}$.

Jöran Josef Donald, f. 1896 $^{17}/_{12}$.

3. *Herman Ragnar*, f. 1842 $^{1}/_{8}$, teol. d:r, kyrkoherde i Gällstads m. fl. församlingars pastorat af Göteborgs

stift, kontraktsprost, L N O (G ä l l s t a d). G. 1:o 1870 $^{3}/_{6}$ m. Julia Eugenia Ringdahl, f. 1849, † 1874; 2:o 1879 $^{24}/_{4}$ m. *Carolina Sofia (L i n a) Swalander*, f. 1847 $^{27}/_{8}$.

Barn, i 1:a giftet:

1) *S i g n e Maria Magdalena*, f. 1871 $^{15}/_{4}$. G. 1895 $^{31}/_{10}$ m. godsägaren, grefve *C a r l Georg Sparre af Söfdeborg*, f. 1859 $^{8}/_{5}$. Äg. o. beb. S j ö r r e d i Västergötland (F i n n e k u m l a).

Fosterdotter *(T h o m æ u s)*:
S i g n e Birgit Julia Fredrika, f. 1903 $^{23}/_{7}$.

i 2:a giftet:

2) *E d v i n Algot Gotthold*, f. 1880 $^{12}/_{2}$, landtbrukare (M a g n o l i a, A l b e r t a, C a n a d a).
3) *Hedvig Hilda Carolina (H e d d a)*, f. 1882 $^{30}/_{9}$, kamrer vid Borås enskilda banks afdelningskontor i G ä l l s t a d.
4) *Stig R a g n a r*, f. 1886 $^{20}/_{6}$, vice pastor (R o n n e b y).
5) *Helga W e l l i Sophia*, f. 1887 $^{30}/_{10}$, kassör vid Borås enskilda banks afdelningskontor i G ä l l s t a d.

4. *Eric G o t t h o l d*, f. 1845 $^{15}/_{3}$, civilingenjör (G ä l l s t a d). G. 1874 $^{15}/_{10}$ m. *E b b a Carolina Berg*, f. 1855 $^{5}/_{3}$.

Son:

Ebbe Gotthold B j e r k e, f. 1875 $^{25}/_{7}$, sjökapten (S t o c k h o l m). G. 1907 m. *A n n a Erikson*.

Thorburn.

Gammal skottsk ätt, hvars äldste kände stamfader William Thorburn, f. 1640, † 1718, bodde på Templehall i Bowdens församling i grefskapet Roxburgh i Skottland. Hans ättling i fjärde led William Thorburn, f. 1756, † 1841, var i sitt gifte med Robina Scott fader till nedanstående William Thorburn, som 1823 inflyttade till Sverige.

Litteratur: Sv. Släktkalender 1886; Sv. Släktkalendern 1912, 13.

William, f. 1780, köpman i Uddevalla, † 1851. G. m. Jessie Macfie, f. 1790, † 1863.

Söner:

1. William Franklin, f. 1820, grosshandlare, vice konsul, † 1903 $^{31}/_{1}$. G. m. Agnes Rosa Ann Jobson, f. 1844, † 1891.

Barn:

1) *Rosa Robina*, f. 1868 $^{13}/_{8}$. Äg. Trollgild i Bohuslän (Uddevalla).
2) *Richard Walter*, f. 1870 $^{25}/_{3}$, verkst. direktör för Sunnervikens tegelbruks aktb., ledamot af Göteborgs o. Bohusläns hushållningssällskaps förvaltningsutskott. Äg. Kasen med ångsåg o. tegelbruk i Bohuslän (Uddevalla). G. 1911 $^{3}/_{6}$ m. *Maria Kylberg*, f. 1876 $^{11}/_{3}$.

Dotter:

Mary Hedvig Elinor, f. 1912 $^{24}/_{3}$.

3) *Charles David*, f. 1873 $^{15}/_{5}$, engelsk vice konsul i Uddevalla, verkst. direktör för ångbåtsaktb. Bohusländska kusten, ordf. i styrelsen för Bohusländska Granitaktb. i Strömstad, grosshandlare i Uddevalla. Äg. hus därst. G. 1906 $^{7}/_{6}$ m. *Valborg Maria (Valli) Koch*, f. 1885 $^{1}/_{5}$.

Barn:

Ronald David, f. 1908 $^{26}/_{3}$.
Agnes Hedera, f. 1909 $^{21}/_{11}$.
Charles Michael, f. 1910 $^{24}/_{11}$.
Thomas William, f. 1913 $^{16}/_{4}$.

4) *Henry Franklin*, f. 1875 $^{13}/_{6}$, civilingenjör, direktör för Uddevalla mek. verkstads aktb. Äg. Groröds o. Katrinedals pappersbruk båda i Bohuslän samt Uddevalla kartongfabrik (Uddevalla). G. 1913 $^{31}/_{7}$ m. *Annie Isabella (Annie-Bella) Laurell*, f. 1891 $^{1}/_{8}$.
5) *William Graham*, f. 1878 $^{26}/_{11}$, grosshandlare, disponent för Uddevalla tunnfabrik (Uddevalla). Äg. villan Lyckebo vid Gustafsberg i Bohuslän. G. 1903 $^{16}/_{6}$ m. *Sigrid Agrell*, f. 1881 $^{21}/_{1}$.

Söner:

Ralf William, f. 1904 $^{26}/_{3}$.
Arne William, f. 1906 $^{19}/_{1}$.
Bertil William, f. 1907 $^{12}/_{8}$.

6) *Margaret Alma*, f. 1883 $^{30}/_{8}$. Äg. Västra Trollgild i Bohuslän (Uddevalla).

2. Robert Macfie, f. 1828, grosshandlare, † 1896. G. 1854 m. Alma Jacobi, f. 1833, † 1882.

Barn:

1) William Edmund, f. 1855, grosshandlare, † 1885. G. 1880 $^{21}/_{9}$ m. *Virginia Palm*, f. 1856 $^{23}/_{9}$ (Göteborg).

Döttrar:

Aina Virginia, f. 1881 $^{23}/_{6}$. G. 1904 $^{21}/_{1}$ m. disponenten *Eskil Johansson Mark*, f. 1878 $^{30}/_{10}$ (Sjuntorp, Upphärad).

Helga Mildred, f. 1883 $^{22}/_{1}$, skrifställarinna. G. 1908 $^{30}/_{1}$ m. artisten *Robert Busck*, f. 1879 $^{13}/_{6}$ (Elfvestorp).

2) Robert David Leonard, f. 1858, civilingenjör, direktör, † 1911 $^{23}/_{11}$. G. 1887 $^{5}/_{4}$ m. *Vivi Sofia Amalia Palm*, f. 1861 $^{28}/_{1}$ (Göteborg).

3) *Eugen Jacobi*, f. 1860 $^{3}/_{8}$, arkitekt, R W O. Äg. Sörvik vid Uddevalla (Liseberg, Göteborg). G. 1893 $^{18}/_{9}$ m. *Selma Lovisa Matilda (Louise) Bååth*, f. 1871 $^{24}/_{9}$.

Barn:

Alvar Robert Martin, f. 1894 $^{30}/_{6}$.
Birgit Louise, f. 1895 $^{11}/_{11}$.
Ellen Grace, f. 1897 $^{19}/_{2}$.
Agne Eugen, f. 1902 $^{14}/_{1}$.
Berndt Johan, f. 1912 $^{23}/_{10}$.

4) *Alban Edward*, f. 1862 $^{7}/_{4}$, dansk vice konsul i Uddevalla, verkst. direktör för Thorburns Söners aktb., ordf. i styrelsen för Uddevalla sjömanshus, sekreterare i handels- o. sjöfartsnämnden samt ledamot af stadsfullmäktige i nämnda stad. Äg. o. beb. Solhagen (Uddevalla). G. 1887 $^{4}/_{8}$ m. *Anna Sofia Lindskog*, f. 1866 $^{20}/_{7}$.

Barn:

Ruth Alma Margaret, f. 1888 $^{16}/_{6}$.
Robert Natanael, f. 1889 $^{9}/_{9}$, jur. kand., e. o. hofrättsnotarie (London).
Uno Alban, f. 1891 $^{30}/_{4}$, underlöjtnant vid K. Flottan.
Ossian David, f. 1894 $^{8}/_{8}$, handelsbokhållare (Hamburg).
Torgil William, f. 1896 $^{10}/_{3}$.
Dagmar Lillian, f. 1901 $^{23}/_{5}$.

5) *Lily Ann*, f. 1867 $^{30}/_{7}$. G. 1888 $^{11}/_{4}$ m. grosshandlaren *Arthur Sannox Johnston*, f. 1863 $^{16}/_{3}$ (Blackheath, Kent, England).

Thyselius.

Denna släkt, hvars flesta manliga medlemmar gjort sig ett namn i vår odlings häfder och politiska historia, härstammar från Per Larsson som i början af 1700-talet var bergsman i Latorp i Tysslinge socken i Närike. Efter födelsesocknen antogs släktnamnet af hans son Pehr Thyselius, f. 1720, † 1793, prost och kyrkoherde i Kumla och Halssberg, hvilken i sitt första gifte (1762) med Elisabeth Sophia Wollrath, f. 1737, † 1770, efterlämnade förutom döttrar, sönerna Carl, f. 1767, † 1833, teol. o. fil. d:r, amiralitetssuperintendent, kyrkoherde, professors titel, hvars släktgren numera är utdöd och Pehr (se nedan).

Litteratur: Sv. Släktkalender 1888; E. Thyselius, Släkten Thyselius och andra därmed befryndade släkter, Sth. 1909.

Pehr, f. 1769, teol. o. fil. d:r, biskop öfver Strängnäs stift, m. m., † 1838. G. 1808 m. Christina Margareta Bergsten, f. 1784, † 1843.

Söner:

1. Pehr Erik Ludvig, f. 1808, teol. o. fil. d:r, kontraktsprost, kyrkoherde, skriftställare, † 1881. G. 1845 m. Sofia Erika Widegren, f. 1822, † 1881.

   Barn:

   1) *Kristina Lovisa Erika (Kerstin)*, f. 1846 $^{1}/_{11}$ (Stockholm).
   2) *Lovisa Sofia (Louise)*, f. 1848 $^{24}/_{5}$. G. 1869 $^{28}/_{4}$ m. kaptenen vid Södermanlands reg:te, godsägaren Carl Adolf Ammilon, f. 1831, † 1909 (Stockholm).
   3) Pehr Fredrik, f. 1850, kanslisekreterare i civildepartementet, † 1910. G. 1893 $^{10}/_{9}$ m. *Gerda Emilia Hagman*, i hennes andra gifte, f. 1858 $^{13}/_{3}$ (Stockholm).
   4) *Johan Erik August*, f. 1854 $^{7}/_{3}$, fil. kand., skriftställare, journalist (Stockholm). G. 1890 $^{6}/_{9}$ m. *Beata Alexandra Lundqvist*, f. 1862 $^{17}/_{2}$, f. d. skådespelerska. Innch. B. Thyselius' fastighets- o. uthyrningsbyrå i Stockholm.

   Döttrar:

   Anna Kristina Erika Beata (Stina), f. 1892 $^{15}/_{1}$, med. stud. vid Karolinska institutet.

   Louise Margareta Beata (Margit), f. 1896 $^{9}/_{1}$.

2. Carl Johan, f. 1811, president, statsminister, † 1891. G. 1848 m. Augusta Sofia Charlotta Melart, f. 1828, † 1902.

Barn:

1) *Hedvig Kristina*, f. 1849 $^{6}/_{8}$. G. 1:o 1874 $^{27}/_{6}$ m. spanska legationssekreteraren Fredrico José de Anduaga y Luna, f. 1841, † 1877; 2:o 1880—1890 m. svenska ministern i Rom Frans Teodor Lindstrand, f. 1823, † 1899; 3:o 1896 $^{28}/_{10}$ m. sekreteraren o. kamreraren i arméförvaltningens intendentsdepartement, hofintendenten, O II S Gbmt, O II:s Jmt, R N O, R W O, R R S:t St O 2 kl., K Sp O Isab Cath 2 kl., R Bad Z Löw O 1 kl., R Fr H L, R Pr Kr O 3 kl., R Wald Förtj O 4 kl., G M, fil. kand. *Knut Radhe*, f. 1853 $^{27}/_{3}$ (Stockholm).
2) *Augusta Louise Ulrika*, f. 1850 $^{12}/_{11}$. G. 1880 $^{24}/_{7}$ m. kammarherren, ordf. i styrelsen för sparbanken i Löberöd o. kringliggande ort, friherre *Henric Alexander Ramel*, f. 1848 $^{13}/_{4}$. Äg. o. beb. Löberöd i Skåne.
3) *Pehr Gustaf Ferdinand*, f. 1851 $^{7}/_{11}$, anställd å grosshandelskontor i New-York. G. 3:o m. *Ellen Mary Farrel*, f. 1874 $^{1}/_{2}$.

Barn, i 3:e giftet:

Johan Gustaf, f. 1896 $^{30}/_{6}$.
Albert Edward, f. 1897 $^{24}/_{10}$.
Elonor Rose, f. 1897 $^{24}/_{10}$.
Siri Maria, f. 1899 $^{19}/_{3}$.
Frederick, f. 1901 $^{23}/_{9}$.

4) *Siri Maria*, f. 1854 $^{23}/_{4}$. G. 1894 $^{25}/_{8}$ m. norske skalden och skriftställaren *Nils Collett Vogt*, f. 1864 $^{24}/_{9}$. Äg. o. beb. Finnåker i Västmanland (Fellingsbro).

Tillberg.

Nedanstående Johan Tillberg antog släktnamnet efter födelseorten Tillingeby i Målilla socken i Kalmar län.

Johan, f. 1798, kronolänsman, bruksägare, † 1878. G. m. Maria Margareta Persdotter, f. 1803, † 1879.

Söner:

1. Carl Peter, f. 1827, bruksägare, † 1867. G. 1853 m. Emma Charlotta Elliot, f. 1833, † 1910.

Barn:

1) *Mathilda Christina Charlotta*, f. 1859 $^{15}/_{2}$. G. 1884 $^{20}/_{11}$ m. kyrkoherden i Östra Husby pastorat af Linköpings stift *Axel Fredrik Arnell*, f. 1855 $^{16}/_{9}$ (Östra Husby).

2) *Knut Henning Robert*, f. 1860 $^{4}/_{3}$, vice häradshöfding, godsägare, KWO 2 kl., RNO. Äg. Nygård i Småland (Stockholm). G. 1909 $^{2}/_{3}$ m. *Karin Ideström*, f. 1885 $^{1}/_{12}$.

Dotter:

Ulla, f. 1909 $^{9}/_{11}$.

2. Johan Wilhelm, f. 1832, bruksägare, † 1896. G. m. *Maria N. N.*, f. 1844 $^{29}/_{4}$.

Barn:

Johan, f. 1868 $^{31}/_{12}$. Vistas i Nordamerika.

Emma, f. 1871 $^{6}/_{12}$ (Hultsfred).

Anna, f. 1874 $^{18}/_{8}$. G. m. kaptenen Augustin Reinhold von Tell, f. 1856, † 1912 (Hultsfred).

3. Axel Fredrik, f. 1837, ryttmästare vid Smålands husarreg:te, † 1912 $^{8}/_{1}$. G. 1864 m. Jenny Ida Henrietta Meurling, f. 1843, † 1910.

Döttrar:

Emma Signe Wilhelmina, f. 1865 $^{25}/_{12}$. G. 1887 $^{25}/_{8}$ m. majoren i Smålands husarreg:tes reserv, RSO, *Axel Baltzar Leonard Carleson*, f. 1859 $^{17}/_{8}$. Äg. Husbygård i Södermanland (Stockholm).

Jenny Sigrid Margareta, f. 1869 $^{9}/_{1}$ (Stockholm).

Thyra Hilma Maria, f. 1871 $^{15}/_{6}$ (Göteborg).

4. *Christer Herman*, f. 1840 $^{28}/_{5}$, bruksägare, RWO. Äg. Falsterbo o. Meljäng i Småland (Falsterbo bruk). G. 1871 $^{10}/_{4}$ m. *Laura Charlotta Didrika Elisabeth von Oppeln de Bronikowsky* (polsk riksgreflig ätt), f. 1844 $^{8}/_{7}$.

Barn:

1) *Anna Laura Maria*, f. 1872 $^{31}/_{1}$. G. 1906 $^{16}/_{4}$ m. adjunkten vid Växjö högre allm. läroverk, teol. o. fil. kand. *Arvid Efraim Augustinus Arnman*, f. 1876 $^{20}/_{3}$ (Växjö).

2) *Ernst Johan Herman*, f. 1873 $^{15}/_{1}$, ryttmästare vid Kronprinsens husarreg:te, RSO (Malmö). G. 1901 $^{9}/_{4}$ m. *Maria Ingeborg (Maja) Liberg*, f. 1879 $^{1}/_{7}$.

Barn:

Maud, f. 1902 $^{22}/_{2}$.
Ulf, f. 1905 $^{26}/_{11}$.

3) *Hugo Alexander*, f. 1874 $^{29}/_{4}$, f. d. norsk vice konsul, tjänsteman hos Trollhättans elektrothermiska aktb. (Stockholm). G. 1907 $^{21}/_{9}$ m. *Anna af Petersens*, f. 1878 $^{4}/_{6}$.
4) *Ellen Mathilda*, f. 1876 $^{18}/_{7}$. G. 1911 $^{19}/_{8}$ m. styrelseledamoten o. kamreraren hos aktb. Julius Slöör *Otto Fredrik Nordenadler*, f. 1860 $^{1}/_{5}$ (Stockholm).
5) *Ivar Baltzar*, f. 1878 $^{22}/_{5}$, löjtnant vid Kalmar reg:te (Eksjö). G. 1912 $^{1}/_{1}$ m. *Ruth Anna Wilhelmina Carleson*, f. 1888 $^{18}/_{6}$.
6) *Gerda Amalia*, f. 1879 $^{15}/_{8}$. G. 1913 $^{23}/_{6}$ m. korrespondenten vid Trollhättans elektrothermiska aktb. *Alfred Josef Waldemar Bergström*, f. 1881 $^{28}/_{6}$ (Stockholm).
7) *Olga Elisabeth*, f. 1881 $^{10}/_{4}$. G. 1906 $^{31}/_{12}$ m. e. jägmästaren *Hugo af Petersens*, f. 1871 $^{23}/_{5}$ (Halmstad).
8) *Eva Margareta (Greta)*, f. 1884 $^{7}/_{8}$. G. 1910 $^{29}/_{12}$ m. kontorschefen *Gustaf Thorvald Sterner*, f. 1878 $^{2}/_{8}$ (Göteborg).
9) *Knut Ossian*, f. 1886 $^{14}/_{5}$, landtbrukare (Falsterbo bruk).
10) *Henning Birger*, f. 1887 $^{12}/_{8}$, löjtnant vid Västerbottens reg:te (Umeå).

5. Otto Robert, f. 1843, bruksägare, † 1908 $^{19}/_{12}$. G. 1876 m. *Ida Elise Ekman*, f. 1855 $^{28}/_{4}$ (Stockholm).

Barn:

1) *Erik Vilhelm*, f. 1878 $^{29}/_{3}$, bergsingenjör, verkst. direktör för aktb. Tanin (Västervik). G. 1902 $^{18}/_{1}$ m. *Dagmar Mathilda Ideström*, f. 1881 $^{15}/_{1}$.

Barn:

Ida, f. 1902 $^{12}/_{12}$.
Karl-Gustaf Robert, f. 1904 $^{14}/_{5}$.
Eva, f. 1905 $^{14}/_{8}$.
Knut Erik Wilhelm, f. 1906 $^{14}/_{10}$.
Sven Johan Fredrik, f. 1910 $^{24}/_{2}$.

2) *Frans Henrik*, f. 1879 $^{28}/_{8}$, löjtnant vid Första lifgrenadjärreg:tet, kadettofficer o. bitr. lärare vid krigsskolan (Karlberg). G. 1903 $^{17}/_{10}$ m.

Augusta Julie Natalia Clara Malin Fock, f. 1878 $^{13}/_{12}$.

Söner:

Sten Henriksson, f. 1906 $^{6}/_{5}$.

Åke Henriksson, f. 1907 $^{11}/_{9}$.

3) *Ida Helena*, f. 1883 $^{10}/_{7}$. G. 1906 $^{29}/_{12}$ m. kaptenen o. kompanichefen vid Boden-Karlsborgs artillerireg:te, Rum J M, *Knut Gustaf Stalhandske*, f. 1872 $^{6}/_{5}$ (Karlsborg).

4) *Kerstin Matilda*, f. 1885 $^{16}/_{4}$. G. 1906 $^{3}/_{10}$ m. kaptenen o. kompanichefen vid Första lifgrenadjärreg:tet *Karl Johan Gustaf Mannerstråle*, f. 1875 $^{20}/_{12}$ (Linköping).

5) *Elsa*, f. 1888 $^{21}/_{4}$. G. 1912 $^{31}/_{10}$ m. löjtnanten vid K. Flottan *Harald Gustaf Henriksson Enell*, f. 1888 $^{8}/_{1}$ (Karlskrona).

6) *Olof Walfrid*, f. 1893 $^{28}/_{8}$, underlöjtnant vid K. Flottan (Stockholm).

Tingsten.

Äldste kände stamfadern, korporalen Peter Tingsten, f. 1772, † 1851, var fader till Peter Peterson Tingsten, f. 1805, † 1871, nämndeman och kyrkovärd i Ingatorps socken i Jönköpings län, g. m. Brita Stina Larsdotter. Dessa makars son var nedanstående Lars Magnus.

Litteratur: Sv. Släktkalendern 1912, 13.

Lars Magnus, f. 1830, sergeant vid Andra lifgrenadjärreg:tet, † 1870. G. 1855 m. Marie-Charlotte Durling, f. 1835, † 1912.

Barn:

1. Per Gustaf Viktor, f. 1856, sjökapten, † 1901. G. 1887 $^{29}/_{12}$ m. *Erika Wilhelmina Carlson*, f. 1859 $^{8}/_{1}$ (Stockholm).

Son:

Erik Gustaf, f. 1890 $^{20}/_{6}$.

2. *Lars Herman*, f. 1857 $^{13}/_{6}$, generalmajor, chef för 2. arméfördelningen, förutv. statsråd o. chef för landtförsvarsdepartementet, Kmstk SO, RNO, Stk PS Bent d'Avis O, KNS:t OO 2 kl., St Rikssk GM, L Kr V A (Linköping). G. 1883 $^{4}/_{1}$ m. *Anna Magdalena (Amy) Forssell*, f. 1855 $^{22}/_{8}$.

Dotter:

Ellen Maria, f. 1884, † 1902.

3. *Karl August*, f. 1863 $^{27}/_{6}$, civilingenjör, direktör för Stockholms stads renhållningsverk, ordf. i civila väg- o. vattenbyggnadsklubben, RWO (Stockholm). G. 1895 $^{15}/_{6}$ m. Elin Constance Bergenstierna, f. 1862, † 1910.

Barn:

Herbert Lars Gustaf, f. 1896 $^{17}/_{3}$.

Eva Maria Christina, f. 1899 $^{15}/_{8}$.

4. Johan Fredrik Rudolf, f. 1865, styrman, † 1893. G. 1891 m. Marthine Thygesen från Norge, f. 1867, † 1904.

Son:

Rudolf Charles Gustaf, f. 1891 $^{14}/_{10}$ (Kristiania).

Tisell 1913. — **Tjerneld** 1912, 13.

Tottie.

Gammal släkt från norra England, hvarest år 1558 å Callerton Gleadon nära Leeds bodde en William Totty. Hans sonson Thomas kom till Skottland och tros hafva haft en son John Totie, tullnär i Jedburgh i Skottland, hvarest han bodde 1664. Antagligen son till denne var den till Sverige inflyttade släktens äldste med visshet kände stamfader Thomas Tottie, som, f. 1664 i Jedburgh, inkom till Sverige 1688 samt blef tobaksfabrikör och handlande i Stockholm, † 1724. I två giften hade han tillsammans femton barn; från de två sönerna Charles och William i andra giftet med Christina Schönman, † 1746, härstamma nu lefvande grenar af släkten. Charles Tottie, f. 1703, † 1776, grosshandlare i Stockholm i bolag med sin yngre bror William, g. m. Maria Arfwedson, f. 1705, † 1791, var fader till Thomas (se nedan, äldre grenen). William, f 1705, † 1766, grosshandlare i Stockholm i bolag med sin ofvan nämnde broder Charles, hade i sitt 1738 ingångna första gifte med Magdalena Toutin, f. 1715, † 1746, nedanstående son Isac, från hvilken alla medlemmar af den yngre grenen härstamma.

Litteratur: Sv. Ättartal 1890; Sv. Släktkalendern 1913.

Äldre grenen:

Thomas, f. 1741, brukspatron på Elfkarleö, † 1797. G. 1770 m. Sara Lovisa Wittfoth, f. 1752, † 1808.

Son:

Carl, f. 1784, brukspatron på Elfkarleö, † 1850. G. 1810 m. Christina Elisabeth Danckwardt-Lilliestrom, f. 1786, † 1865.

Söner:

1) Carl Herman, f. 1811, notarie i Svea hofrätt, † 1894. G. 1847 m. Charlotta Hörlin, f. 1818, † 1865.

Söner:

(1) *Carl Gustaf*, f. 1850 $^{28}/_{7}$, godsägare. Inneh. Älby fideikommiss i Uppland o. beb. eget hus i Uppsala. G. 1888 $^{6}/_{1}$ m. *Anna Josefina Christina Esseen*, f. 1857 $^{18}/_{11}$.

Barn:

Carin Josefina, f. 1890 $^{13}/_{2}$.
Greta, f. 1891 $^{21}/_{12}$.
Nils Thomas, f. 1893 $^{9}/_{4}$.
Anna Elisabeth (Elsa), f. 1895 $^{23}/_{3}$.

(2) *Herman Theodor*, f. 1853 $^{20}/_{4}$, landtbrukare. Äg. del i o. beb. Åsbo gård i Uppland (Vikstad).

2) Anders Wilhelm, f. 1812, krigsråd, † 1872. G. 1:o 1850 m. Lovisa Öhlin, f. 1826, † 1854; 2:o 1856 m. Sofia Carolina Kummelin, f. 1829, † 1896.

Son, i 1:a giftet:

Carl Axel Wilhelm, f. 1851 $^{6}/_{7}$, f. d. godsägare, RWO (Villa Bifrost, Lidingö Villastad). G. 1874 $^{11}/_{4}$ m. *Hilma Maria Evelina Flodcrantz*, f. 1854 $^{15}/_{12}$.

Barn:

a) *Anna Maria*, f. 1875 $^{20}/_{1}$. G. 1898 $^{19}/_{4}$ m. konditorn *Gottfrid Myrin*, f. 1868 $^{21}/_{2}$ (Örebro).

b) *Wilhelm Reinhold*, f. 1876 $^{5}/_{4}$, förvaltare af Margaretahemmets landtegendom (Kullsveden). G. 1910 $^{20}/_{12}$ m. *Selma Augusta Lychsell*, f. 1875 $^{8}/_{6}$.

Son:

Björn Wilhelm, f. 1912 $^{4}/_{3}$.

c) *Knut Sigge*, f. 1880 $^{3}/_{4}$, anställd vid aktb. Separators verkstäder (Hamra, Tullinge). G. 1907 $^{30}/_{3}$ m. *Alma Charlotta Dahlin*, f. 1889 $^{10}/_{6}$.

Barn:

Johan Sigurd Wilhelm Axel, f. 1908 $^{19}/_{3}$.
Knut Sigurd Wilhelm, f. 1909 $^{1}/_{9}$.
Hilma Margaretha Charlotta, f. 1911 $^{7}/_{11}$.

3) Claes Philip, f. 1817, grosshandlare i Stockholm, † 1878. G. 1871 m. Marie Louise Mannerstråle, f. 1842, † 1903.

Barn:

Mårten Filip, f. 1872 $^{17}/_{7}$ (Tranås). G. 1908 $^{19}/_{8}$ m. *Elsa Charlotta Danckwardt-Lillieström*, f. 1869 $^{30}/_{8}$.

Thyra Lovisa, f. 1873 $^{16}/_{10}$. G. 1897 $^{28}/_{10}$ m. godsägaren, nämndemannen inom Norra Vadsbro härad, civilingenjören *Karl Gustaf Wallenius*, f. 1863 $^{6}/_{6}$. Äg. Åsen o. Kjällstorp, båda i Västergötland (Åsen, Lugnås).

4) Per Reinhold, f. 1818, löjtnant, brukspatron, † 1902. G. 1855 m. Hedvig Charlotta Mannerstråle, f. 1830, † 1904.

Barn:

(1) *Emma Kristina Ulrika*, f. 1857 $^{24}/_{3}$. G. 1879 $^{26}/_{9}$ m. kaptenen Axel Wilhelm Håkansson, f. 1848, † 1909 (Stockholm).

(2) *Carl Mårten*, f. 1859 $^{22}/_{7}$, f. d. major i armén o. kapten i Västmanlands reg:tes reserv, RSO (Stockholm). G. 1894 $^{19}/_{3}$ m. *Agnes Kristina (Nini) Lundin*, f. 1867 $^{21}/_{4}$.

Dotter:

Brigitta Carolina (Brita), f. 1895 $^{8}/_{7}$.

(3) Fredrik Reinhold, f. 1862, bergsingenjör, † 1912 $^{15}/_{11}$. G. 1889 $^{17}/_{6}$ m. *Eva Carolina Charlotta Mannerstråle*, f. 1867 $^{27}/_{7}$ (Göteborg).

Barn:

Per Otto Fredrik, f. 1890 $^{13}/_{7}$, jur. kand., e. o. hofrättsnotarie (Göteborg).
Eva Vilhelmina (Mina), f. 1892 $^{1}/_{12}$.
Carl Filip, f. 1899 $^{1}/_{6}$.

(4) *Knut Filip*, f. 1864 $^{1}/_{5}$, arr. Lilla Kungsladugården (Nyköping). G. 1899 $^{29}/_{7}$ m. *Elsa Adelaide Rettig*, f. 1876 $^{26}/_{10}$.

Barn:

Margaretha Charlotta, f. 1900 $^{7}/_{8}$.
Nils Carl Reinhold, f. 1903 $^{9}/_{2}$.
Karin Valborg, f. 1909 $^{8}/_{1}$.

(5) *Gustaf Vilhelm*, f. 1866 $^{15}/_{8}$, kanslisekreterare, särskild föredragande i ecklesiastikdepartementet, R W O. Äg. Nystugan i Södermanland o. del i hus i Stockholm. G. 1900 $^{17}/_{9}$ m. *Anna Adelaide Rettig*, f. 1879 $^{2}/_{12}$.

Barn:

Anders Vilhelm Reinhold, f. 1902 $^{26}/_{4}$.
Kerstin Hedvig Valborg, f. 1903 $^{29}/_{12}$.
Malkom Per Vilhelm, f. 1909 $^{2}/_{9}$.

Yngre grenen:

Isac, f. 1740, brukspatron på Långvind, † 1783. G. 1769 m. Sara Beata Svedberg, i hennes 1:a gifte, f. 1746, † 1803.

Söner:

1. Paul Isac, f. 1774, major, brukspatron på Gäsjö, † 1846. G. 1:o 1799 m. Lovisa Ulrica Sasse, f. 1776, † 1813; 2:o 1816 m. Anna Christina Fischier, f. 1796, † 1857.

Söner, i 2:a giftet:

1) Constantin, f. 1817, öfverdirektör vid Stora Kopparbergs bergslag, † 1878. G. 1858 m. Selma Alida Grape, f. 1836, † 1908.

Dotter:

Sigrid, f. 1865 $^{28}/_{5}$ (Stockholm).

2) Paul Alfred, f. 1826, brukspatron på Olofsfors, † 1884. G. 1854 m. *Maria Johansson*, f. 1830 $^{19}/_{12}$ (Uppsala).

Barn:

Esther, f. 1855 $^{2}/_{8}$. G. 1886 $^{15}/_{5}$ m. provinsialläkaren i Högsby distrikt, med. lic. *Albin Leopold Jonsson*, f. 1855 $^{18}/_{7}$ (Högsby).

Carl, f. 1856 $^{16}/_{10}$, stationsskrifvare vid statens järnvägar (Uppsala).

2. Charles, f. 1781, svensk o. norsk generalkonsul i London, † 1870. G. 1809 m. Charlotte Bailey, f. 1782, † 1877.

Söner:

1) William, f. 1815, svensk-norsk vice konsul i London, † 1867. G. 1841 m. Caroline Dawey, f. 1819, † 1872.

Söner:

(1) *Charles Dawey*, f. 1844 (Earlswood).

(2) *William Harald*, f. 1854, grosshandlare i London (Ascot, England). G. 1889 m. *Mary (Mazie) Bason Blake*, f. 1865 $^{3}/_{1}$.

Söner:

Oscar William, f. 1891 $^{11}/_{10}$, sjökadett i engelska marinen.

Francis Barrow, f. 1893 $^{6}/_{3}$.

Eric Harold, f. 1895 $^{23}/_{2}$.

2) Henry Rumsey, f. 1825, tjf. svensk o. norsk generalkonsul i London, † 1902 $^{30}/_{3}$. G. 1854 m. Amélie Louise Augusta Ahlberg, f. 1830, † 1906.

Söner:

(1) *Charles Daniel*, f. 1855 $^{6}/_{5}$, öfverste o. chef för Bohusläns reg:te, ledamot af stadsfullmäktige o. folkskolestyrelsen i Uddevalla, KSO 2 kl. G. 1:o 1882 $^{23}/_{3}$ m. Elisabeth Uggla, f. 1861, † 1899; 2:o 1902 $^{28}/_{1}$ m. *Louisa Helen Dickson*, f. 1866 $^{7}/_{6}$.

Barn, i 1:a giftet:

Mary Elisabeth, f. 1886 $^{7}/_{6}$.

Carl Henry, f. 1888 $^{14}/_{6}$, underlöjtnant vid Bohusläns reg:te (Uddevalla).

Charles John Engelbrecht, f. 1895 $^{3}/_{6}$.

(2) Henry William, f. 1856, teol. o. jur. d:r, biskop i Kalmar stift, † 1913 $^{11}/_{6}$. G. 1:o 1888 m. Nanna Julie Améen, f. 1860, † 1900; 2:o 1904 m. friherrinnan Hedvig Elisabeth Rappe, f. 1877, † 1906.

Barn, i 1:a giftet:

Henry Karl Herman, f. 1891 $^{18}/_{9}$, underlöjtnant i Kronobergs reg:tes reserv, jur. stud. vid Uppsala universitet (Uppsala).

Astrid Julia Amelie, f. 1896 $^{17}/_{9}$ (Uppsala).

i 2:a giftet:

Nanna Elisabeth Ulrika, f. 1905 $^{13}/_{3}$.

(3) *Gustaf Axel*, f. 1861 $^{30}/_{6}$, f. d. kapten, f. d. löjtnant vid Andra lifgardet (Stockholm).

(4) *Gerald Emanuel*, f. 1865 $^{14}/_{2}$, afdelningschef hos bankirfirman Baring Brothers & C:o Ltd (London).

(5) *Percy Andrew*, f. 1868 $^{1}/_{2}$, direktör i Commercial Union Assurance C:y Ltd (Stockholm). G. 1897 $^{30}/_{1}$ m. *Hedvig Emilia (Hedda) Améen*, f. 1858 $^{30}/_{8}$.

Tranchell.

Svensk släkt från Bohuslän. Anders Tranchelius, f. omkr. 1660, † 1735 såsom kyrkoherde i Kungälf, var bondson från gården Trankärr i Ytterby socken i Södra Inlands härad och antog efter fädernegården namnet Tranchelius. I sitt 1696 ingångna gifte med Anna Dorothea Holm, Persdotter, hade han tre söner, däraf yngst Per, f. 1700, † 1767, kyrkoherde i Karreby, g. m. Brita Maria Ring, f. 1714, † 1794. Deras söner ändrade släktnamnet till Tranchell. Dessa voro Anders, f. 1737, † 1773, rektor i Kungälf, och Jonas, f. 1740, † 1809, direktör vid Ostindiska kompaniet, hvilkas släktgrenar numera äro utdöda, samt Sven, Carl Henrik, Johannes och Per, från hvilka nedanstående fyra grenar härstamma. En dotter till direktören Jonas Tranchell, Brita Cecilia, f. 1775, † 1863, g. 1796 m. brukspatronen Leonard Magnus Wærn på Billingsfors, blef stammoder för den äldre grenen af sistnämnda släkt, och från en dotter till direktören Carl Henrik Tranchell, Amalia, f. 1804, † 1888, g. 1822 m. grosshandlaren Jonas Anders Kjellberg, härstammar den äldre grenen af Göteborgssläkten Kjellberg.

Litteratur: N. P. Nilsson, Släkten Tranchell, Lund 1891; Sv. Ättartal 1894; Sv. Släktkalendern 1913.

Första grenen:

Sven, f. 1752, kontraktsprost o. kyrkoherde i Tranemo, † 1817. G. 1793 m. Anna Margareta Hasselroth, f. 1760, † 1822.

Son:

Olof Peter, f. 1797, grosshandlare i Göteborg, † 1854. G. 1829 m. Hedvig Lovisa Dahl, f. 1812, † 1879.

Döttrar:

Anna Sofia Margareta, f. 1832 $^{14}/_{5}$ (Malmö).

Maria Carolina, f. 1838 $^{28}/_{2}$. G. 1871 m. f. d. järnhandlanden Gustaf Oskar Sundbeck, f. 1844, † 1909 $^{23}/_{1}$ (Lidköping).

Emma Amalia, f. 1840 $^{28}/_{7}$. G. 1857 m. bankdirektören Abraham Fredrik Rhodin, f. 1832, † 1903 $^{1}/_{11}$ (Lidköping).

Andra grenen:

Carl Henrik, f. 1753, sekreterare hos Ostindiska kompaniet, diskontdirektör, † 1822. G. 1786 m. Brita Maria Hasselroth, f. 1768, † 1805.

Son:

Jonas, f. 1794, diskontrevisor, † 1844. G. m. Wilhelmina Grönvall, f. 1795, † 1876.

Söner:

1. Theodor Wilhelm, f. 1815, grosshandlare i Göteborg, † 1889. G. 1843 m. Sofia Aurora Mattsson, f. 1819 † 1857.

Dotter:

Hulda Wilhelmina, f. 1846 $^{19}/_{1}$. G. 1867 $^{30}/_{7}$ m. f. d. lektorn o. talmannen i riksdagens andra kammare, f. d. ordf. i styrelserna för Skånes ensk. bank o. Skandinaviska kreditaktb., K m st k N O, K D D O 1 gr., fil. d:r *Carl Christian Peter Herslow*, f. 1836 $^{3}/_{4}$ (Malmö).

2. Claes Henrik, f. 1823, grosshandlare i Göteborg, † 1858. G. 1853 $^{28}/_{5}$ m. *Amalia Charlotta (Amelie) Colliander*, f. 1828 $^{7}/_{9}$ (Göteborg).

Barn:

Amalia Maria Wilhelmina, f. 1854 $^{18}/_{5}$ (Göteborg).

Clas Erland, f. 1856 $^{18}/_{2}$. Bosatt i Nordamerika.

Clas, f. 1858 $^{29}/_{3}$. Bosatt i Nordamerika.

Tredje grenen:

Johannes, f. 1754, svensk konsul på Ceylon, sedan engelsk landtdomare därst., † 1805. G. 1784 m. Maria Magdalena Sievertz, † 1819. Sonen Gustavus Adolphus, f. 1787, öfverste i brittiska kolonialarmén, † 1866, g. 1814 m. Elisabeth Schvay, † 1867, hade sönerna Edvard Fredrik, f. 1825, major, † 1909, och Georg Adolphus, f. 1827, major, † 1906, hvilkas talrika efterkommande äro bosatta i Indien och på Ceylon samt Sydafrika och Malaystaterna. De äro samtliga engelska undersåtar.

Fjärde grenen:

Per, f. 1755, kapten i Ostindiska kompaniets tjänst, † 1795. G. 1777 m. Ingeborg Ulrika Ölisch, f. 1750, †.

Son:

Johan Petter, f. 1778, superkargör vid Ostindiska kompaniet, † 1826. G. 1:o 1806 m. Anna Christina Weinberg, f. 1783, † 1818; 2:o 1819 m. Catharina Weinberg, f. 1786, † 1858.

Son, i 1:a giftet:

Justus Fredrik, f. 1818, verkst. direktör i Skånska Sockerfabriksaktb., grundläggare af den svenska betsockertillverkningen, † 1883. G. 1846 $^{12}/_{5}$ m. *Amalia Elvira Mattsson*, f. 1824 $^{10}/_{3}$ (Säbyholm, Landskrona).

Barn:

1) *Ingeborg*, f. 1847 $^{23}/_{2}$. G. 1874 $^{15}/_{1}$ m. kaptenen Gustaf Adolf Gauffin, f. 1837, † 1884 (Landskrona).

2) *Carl*, f. 1849 $^{30}/_{1}$, verkst. direktör o. ordf. i styrelsen för Svenska sockerfabriksaktb., ordf. i styrelserna för Landskrona—Eslövs, Landskrona—Kjäflinge, Landskrona—Sjöbo o. Östra Skånes järnvägsaktb., K W O 2 kl., R N O, K D D O 2 kl., R R S:t St O 1 kl. Äg. Örenäs i Skåne o. hus i Landskrona (Stockholm). G. 1873 $^{25}/_{8}$ m. Ellen Matilda Matton, f. 1847, † 1907.

Barn:

(1) *Ellen Amalia Matilda (Elly)*, f. 1876 $^{17}/_{7}$. G. 1899 $^{21}/_{3}$ m. kaptenen vid Vendes artillerireg:te *Thorleif Wessel*, f. 1874 $^{4}/_{10}$ (Kristianstad).

(2) *Carl Fredrik*, f. 1877 $^{27}/_{5}$, andre direktör vid Svenska sockerfabriksaktb. (Stockholm).

(3) *Carl Henrik (Harry)*, f. 1877 $^{27}/_{5}$, direktör vid Sockerraffinaderiet i Landskrona samt vid hvitbetsfabrikerna vid Säbyholm o. Käflinge, R N O, R D D O (Landskrona). G. 1905 $^{3}/_{6}$ m. *Anna Ebba Elisabeth (Annie) Ankarcrona*, f. 1879 $^{25}/_{2}$.

Döttrar:

Anna Lisa, f. 1909 $^{15}/_{2}$.
Nina Cecilia, f. 1912 $^{1}/_{5}$.

3) *Emma Margareta*, f. 1857 $^{4}/_{1}$ (Säbyholm, Landskrona).

4) *Ulrika Cecilia (Ulla)*, f. 1852 $^{4}/_{12}$. G. 1880 $^{26}/_{10}$ m. disponenten Johan Birger Vult von Steijern, f. 1847, † 1911 $^{19}/_{1}$ (Landskrona).

5) *Amalia Matilda*, f. 1856 $^{16}/_{9}$. G. 1881 $^{14}/_{7}$ m. brukspatronen *Ernst Anders Kjellberg*, f. 1856 $^{19}/_{5}$ (Göteborg).

6) *Aurora Christina*, f. 1858 $^{3}/_{8}$ (Säbyholm, Landskrona).

7) *Carolina Maria Gabriella*, f. 1860 $^{17}/_{5}$ (Säbyholm, Landskrona).

8) *Elisabeth Augusta*, f. 1861 $^{27}/_{6}$. G. 1884 $^{21}/_{4}$ m. f. d. öfversten o. chefen för Upplands artillerireg:te, K S O 2 kl., *Hugo Gustaf Theodor Ekström*, f. 1852 $^{18}/_{10}$ (Uppsala).

9) *Sigrid Harriet*, f. 1865 $^{15}/_{8}$ (Säbyholm, Landskrona).
10) *Ebba Angelica*, f. 1868 $^{21}/_{7}$. G. 1889 $^{21}/_{11}$ m. hofjägmästaren Fredrik Bogislaus Björkenstam, f. 1858, † 1913. Äg. hus i Stockholm.

Trotzig 1912, 13.

Trygger.

Öfversten, kommendörkaptenen af 1:a kl. i k. örlogsflottan Erik Trygger, f. 1756, † 1839, hade i sitt gifte med Anna Elisabeth Strömberg, f. 1763, † 1845, sonen, premierlöjtnanten i k. örlogsflottan Samuel Trygger, f. 1785, † 1830. Denne, som var gift med Ulrika Charlotta Söderlund, f. 1793, † 1869, efterlämnade sonen Carl Oscar Alfred.

Litteratur: Sv. Släktkalendern 1912, 13.

Carl Oscar Alfred, f. 1822, kaptenlöjtnant i K. Flottans konstruktionskår, † 1895. G. 1:o 1848 m. Gustafva Charlotta von Schmiterlöw, f. 1825, † 1887; 2:o 1889 m. *Marie-Louise Murman*, i hennes 2:a gifte, f. 1857 $^{29}/_{10}$ (Malmö).

Söner, i 1:a giftet:

1. Carl Oscar Samuel, f. 1850, skeppsmätare, † 1911 $^{18}/_{1}$. G. 2:o 1899 $^{7}/_{10}$ m. *Emilia Wilhelmina Andréetta (Milly) Reuterswärd*, i hennes 2:a gifte, f. 1859 $^{26}/_{9}$ (Skara).
2. *Gustaf Alfred Alexander*, f. 1853 $^{12}/_{5}$, f. d. grosshandlare i Stockholm. G. 1883 $^{22}/_{1}$ m. *Agnes Hedvig Andersson*, f. 1863 $^{24}/_{12}$.

Barn:

Carl-Erik Aron, f. 1883 $^{20}/_{11}$, tjänsteman i 1:a graden i Sveriges riksbank, amanuens å afdelningen för riksbankens utrikes affärer (Stockholm). G. 1913 $^{30}/_{1}$ m. *Aina Maria Landén*, f. 1889 $^{16}/_{6}$.
Hedvig Margareta Sophia Alexandra (Greta), f. 1889 $^{5}/_{6}$, G. 1913 $^{18}/_{10}$ m. löjtnanten vid Skaraborgs reg:te *Carl Einar Lundberg*, f. 1885 $^{8}/_{5}$ (Sköfde).

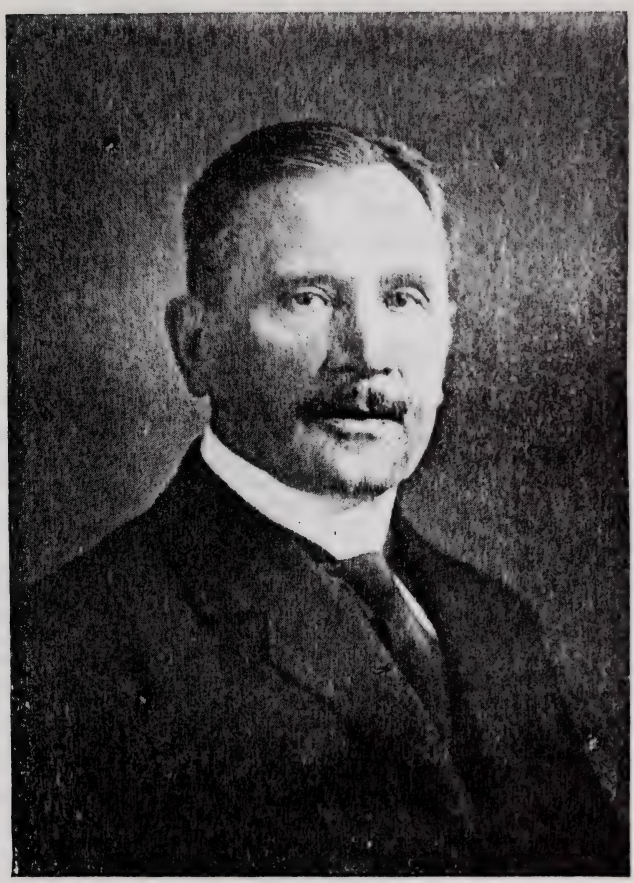

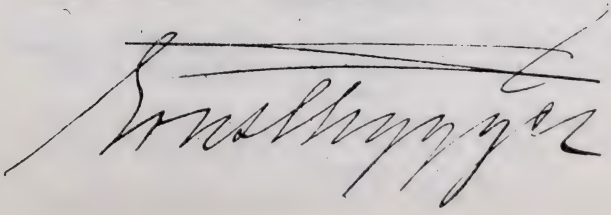

3. *Ernst*, f. 1857 $^{27}/_{10}$, jur. utr. d:r, f. d. justitieråd, f. d. professor i processrätt vid Uppsala universitet, ordf. i styrelserna för aktb. Stockholms diskontobank, Hudiksvalls trävaruaktb. o. rederiaktb. Nord, vice ordf. i styrelsen för aktb. Separator, ledamot af riksdagens första kammare, K N O 1 kl. Äg. Gregersboda i Uppland samt hus i S t o c k h o l m. G. 1891 $^{2}/_{12}$ m. *Signe Maria Charlotta Söderström*, f. 1867 $^{20}/_{2}$, fil. kand.

Barn:

U l l a Maria Charlotta, f. 1892 $^{1}/_{9}$, student.
C a r l, f. 1894 $^{23}/_{5}$, student vid Uppsala universitet.

Trägårdh.

Gammal dansk-skånsk släkt, hvilken som sin stamfader räknar en Jacob Thrægaard, som i senare hälften af 1500-talet bodde i Köpenhamn. Af dennes fyra söner blefvo två bosatta i Skåne, nämligen Laurits, † 1656, kyrkoherde i Höja, och Thomas, tingsskrifvare i Bjäre härad, hvars son Erasmus, tingsfogde i Gärds härad, blef fader till Lars Trägårdh, † 1708 såsom kyrkoherde i Norra Rörum, g. m. Annika Ausén. Från kyrkoherden Lars Trägårdhs två söner Sven och Erasmus, härstamma släktens nu lefvande två hufvudgrenar. Sven Trägårdh, f. 1691, † 1773, prost i Hälsingborg, hade i sitt första gifte (1716) med Anna Maria Meisner, † 1741, sönerna Lars och Simon, stamfäder för hvar sin linje af äldre hufvudgrenen (se nedan). Erasmus Trägårdh, f. 1694, † 1767, prost i Karlshamn, g. 1721 m. Cecilia Qviding, f. 1700, † 1745, var fader till nedanstående Johan Christopher (yngre hufvudgrenen).

Litteratur: C. E. Trägårdh, Trägårdhska släktens stamtafla, 1882; Sv. Släktkalender 1886; Sv. Släktkalendern 1913.

Äldre hufvudgrenen.

Första linjen:

Lars, f. 1726, prost o. kyrkoherde i Gessie, † 1804. G. 1771 m. Anna Catharina Bugge, f. 1750, † 1815.

Söner:

1. Sven, f. 1773, prost o. kyrkoherde i Hvellinge, † 1831. G. m. Helena Margareta Palm, f. 1782, † 1855.

Dotter:

Agneta Sophia (A g n e s), f. 1819 $^{16}/_{11}$ (L u n d).

2. Carl Gustaf, f. 1779, fältprost, kyrkoherde i Oppmanna, † 1835. G. 1815 m. Brita Sophia Holst, f. 1792, † 1862.

Söner:

1) Lars Christopher, f. 1822, grosshandlare, †. G. 1860 m. Göthilda Euphrosyne Littorin, f. 1839, † 1877.

Barn:

Brita, f. 1863. Vistas i Nordamerika.
Lars Edvard, f. 1868, handlande (Hälsingfors).
Göthilda, f. 1870. G. m. landtmätaren *Harald Lidman*, f. 1876 (Härnösand).

2) Sven, f. 1824, † 1897. Gift; flera barn bosatta i Melbourne.

3) Carl Gustaf, f. 1826, kronolänsman, † 1899. G. 1860 m. *Gustava Andersson*, f. 1842 1/1 (Landskrona).

Barn:

(1) *Carl Emanuel*, f. 1861 1/11, apotekare i Rockford, Ill., Nordamerika. G. m. *Lulu Dunham*.

(2) *Lars Gustaf Oskar Alexander*, f. 1865 22/1, med. lic., läkare vid hospitalet i Visby, fängelseläkare. G. 1911 2/6 m. *Edith Magdalena Isabella (Magda) Bergström*, f. 1887 11/1.

Barn:

Dyveke Gustava Maria Magdalena, f. 1912 24/2.
Christan Carl Gustaf Fredrik, f. 1913 29/6.

(3) *Sven Lorentz Victor*, f. 1867 1/1, kontorschef, revisor i Landskrona gas-, vatten- o. elektricitetsverk (Landskrona). G. 1906 23/11 m. *Valborg Sofia Lundeberg*, f. 1885 26/7.

Döttrar:

Margit, f. 1907 10/10.
Greta, f. 1909 15/10.
Sigbrit, f. 1910 19/10.

(4) *Brita Gustava Charlotta*, f. 1869 24/6, föreståndarinna vid Landskrona elementarläroverk för flickor (Landskrona).

3. Isac, f. 1788, prost o. kyrkoherde, † 1847. G. 1815 m. Sophia Sundberg, f. 1795, † 1862.

Söner:

1) Carl Emanuel, f. 1818, fil. jubeld:r, kyrkoherde, † 1899. G. 1:o 1852 m. Charlotta Henriette Nelander, f. 1818, † 1883; 2:o 1885 m. Josefina Augusta Elisabeth Nelander, f. 1838, † 1905.

Barn:

Anna Maria, f. 1853 $^{6}/_{12}$. G. 1872 $^{11}/_{12}$ m. direktören i Degeberga sparbank, förvaltaren *Carl Magnus Carlström*, f. 1841 $^{14}/_{10}$ (Villa Midhem, Hör).

Ida Carolina, f. 1855 $^{31}/_{5}$. G. 1888 $^{10}/_{8}$ m. prosten o. kyrkoherden i Björnekulla o. Västra Broby pastorat af Lunds stift, *Axel Rudolf Yllner*, f. 1863 $^{11}/_{4}$ (Åstorp).

Hilda Aurora, f. 1856 $^{25}/_{9}$. G. 1874 $^{25}/_{9}$ m. f. d. professorn vid universitetet i Uppsala, RC XIII:s O, KNO 1 kl., RRS:t StO 2 kl. m kr., Off Fr HL, LVA, Hed LVS, m. m., fil. d:r *Nils Christofer Dunér*, f. 1839 $^{21}/_{5}$.

Isak Emanuel, f. 1860 $^{9}/_{4}$, major o. bataljonschef vid Södra Skånska infanteriregtet, RSO, RPr KrO 3 kl. (Lund). G. 1902 $^{5}/_{5}$ m. *Emerentia Charlotta Matilda (Emmy) af Wetterstedt*, i hennes 2:a gifte, f. 1857 $^{13}/_{8}$.

2) Lars Justus, f. 1820, kyrkoherde, † 1895. G. 1864 m. *Hilma Gunilda Hafström*, f. 1844 $^{15}/_{6}$ (Hälsingborg).

Barn:

Isak Samuel, f. 1865 $^{30}/_{7}$, f. d. landtbrukare (Löberöd).

Elin Johanna, f. 1868 $^{9}/_{4}$. G. 1894 $^{15}/_{6}$ m. landtbrukaren *Otto Friedrik August Matzen*, f. 1863 $^{22}/_{6}$ (Koselan, Lensahn, Holstein).

Martha Gunhilda, f. 1881 $^{23}/_{2}$. G. 1901 $^{11}/_{10}$ m. löjtnanten vid Oldenburgiska fältartilleriet, godsförvaltaren *Wulf Muth*, f. 1873 $^{1}/_{1}$ (Gut Güldenstein, Lensahn, Holstein).

3) Erik Isac, f. 1827, landtbrukare, † 1883. G. 1:o m. Anna Erica Sommelius, f. 1816, † 1858; 2:o 1863 m. Catharina Elisabeth Åkerblom, f. 1839, † 1910.

Barn, i 1:a giftet:

Anna Erica, f. 1858 $^{3}/_{9}$ (Lund).

i 2:a giftet:

Anna Sofia Aurora, f. 1864 $^{24}/_{3}$ (Malmö).

Caroline Gustava (Carry), f. 1867 $^{9}/_{5}$, skrifbiträde vid Svenska beskickningen o. Svenska konsulatet i Köpenhamn.

Carl Emanuel, f. 1869 $^{7}/_{2}$, mekaniker (Mojave, Californien).

Lars Jakob, f. 1871 $^{16}/_{9}$, posttjänsteman (Chicago).

Hedvig Elisabeth, f. 1875 $^{27}/_{5}$, öfversköterska på doktor A. Trolles klinik i Köpenhamn.

Hilma Margaretha Charlotta, f. 1877 $^{25}/_{4}$, sjuksköterska (Stockholm).

Isak (Inge), f. 1878 $^{16}/_{6}$, köpman (New-York). G. 1909 m. *Helga Hellström*, f. 1875 $^{16}/_{4}$.

Anna Catharina (Anna-Stina), f. 1879 $^{25}/_{8}$. G. 1913 $^{1}/_{2}$ m. civilingenjören *Erling Koller*, f. 1879 $^{3}/_{7}$ (Baltimore, Nordamerika).

Eric, f. 1882 $^{30}/_{11}$, kemist vid Skifarps sockerbruk (Skifarps Sockerbruk).

4) Gustaf Sven, f. 1832, med. d:r, professor, öfverläkare, † 1886. G. 1862 $^{10}/_{9}$ m. *Hilma Maria Magdalena Scholander*, f. 1844 $^{17}/_{12}$ (Lund).

Andra linjen:

Simon, f. 1740, teol. lektor, kyrkoherde, prost, † 1797. G. 1779 m. Clara Dorothea Annerstedt.

Söner:

1. Sven Emanuel, f. 1780, hofrättsråd, † 1844. G. 1802 m. Sofia Maria Richter, f. 1783, † 1862.

Söner:

1) Oscar, f. 1811, kaptenlöjtnant i K. Flottan, † 1906 $^{16}/_{4}$. G. 1846 m. Hedvig Gustafva Janson, f. 1820, † 1889.

Söner:

(1) *Adolf*, f. 1847 $^{25}/_{4}$, bruksägare, f. d. löjtnant, RWO. Äg., jämte sonen, Borggårds bruk i Östergötland (Vrena station). G. 1877 $^{3}/_{2}$ m. Sofia Wilhelmina Sundius, f. 1855, † 1911.

Son:

Sven Emanuel, f. 1883 $^{4}/_{1}$, löjtnant i Smålands artillerireg:tes reserv, disponent vid Borggårds bruk (Hellestad). G. 1913 $^{7}/_{1}$ m. *Anna Elisabeth Trägårdh*, f. 1889 $^{22}/_{7}$. (Se nedan.)

(2) Henning, f. 1849, bruksägare, bankrevisor, † 1907. G. 1871 $^{19}/_{10}$ m. *Hedvig (Hedda) Diedrichs,* f. 1851 $^{23}/_{1}$ (Stockholm).

Barn:

Hertha, f. 1874 $^{17}/_{4}$. G. 1902 $^{25}/_{9}$ m. kaptenen vid K. Flottan, adjutanten i inspektörens af flottans öfningar till sjöss stab, läraren vid sjökrigshögskolan, RSO, RFr HL, RGrFrO, RPrKrO 3 kl., TunNich Ift 4 kl., LÖS, *Erik Hägg,* f. 1870 $^{8}/_{11}$.

Rudolf, f. 1876 $^{20}/_{7}$, disponent vid Jönköpings bryggeriaktb. (Jönköping).

2) Sven, f. 1814, borgmästare i Ystad, † 1888. G. 1843 m. Sophie Marie Collin, f. 1821, † 1882.

Söner:

(1) *Fritz Emanuel,* f. 1844 $^{20}/_{2}$, f. d. ryttmästare vid Kronprinsens husarreg:te, RSO, RWO (Villa Miramare, Hälsingborg). G. 1877 $^{2}/_{11}$ m. *Anna Valborg Schönbeck,* f. 1858 $^{2}/_{7}$.

Barn:

Olga Marie, f. 1879 $^{1}/_{1}$.

Sven Gerhard, f. 1882 $^{17}/_{6}$, jur. utr. kand., extra stadsnotarie (Malmö).

(2) *Ivar,* f. 1850 $^{30}/_{3}$, grosshandlare i Malmö, verkst. direktör o. hufvudkollektör för Malmö industrilotteri samt kassör i Malmö industriförening, jourh. direktör i Sparbanken Bikupan. G. 1:o 1887 $^{23}/_{2}$ m. Elisabeth Petersson, f. 1861, † 1890; 2:o 1891 $^{27}/_{8}$ m. Anna Lisa Borgström, f. 1854, † 1909.

Döttrar, i 1:a giftet:

Adrienne Sofia Amalia, f. 1888 $^{8}/_{2}$.

Anna Elisabeth, f. 1889 $^{22}/_{7}$. G. 1913 $^{7}/_{4}$ m. disponenten *Sven Emanuel Trägårdh,* f. 1883 $^{4}/_{1}$. (Se ofvan.)

i 2:a giftet:

Elsa Charlotta, f. 1892 $^{22}/_{11}$.

2. Samuel, f. 1782, lagman, † 1842. G. 1811 m. Sophia Lidströmer, f. 1790, † 1858.

Son:

Otto Emanuel, f. 1814, brukspatron, k. sekreterare, † 1872. G. 1840 m. Emma Dufvander, f. 1818, † 1889.

Barn:

(1) John Otto, f. 1841, landtbrukare, † 1883. G. 1869 $^{25}/_{9}$ m. *Brita Karin (Betty) Nilsson*, f. 1847 $^{8}/_{6}$ (Sofiedal, Kalmar).

Barn:

a) John Otto Mauritz Oskar, f. 1870, † 1913 $^{24}/_{6}$. G. 1899 m. *Elsie Berg*, f. 1872 $^{28}/_{9}$ (Pondeville, Mass., Nordamerika).

Son:

John Otto Marinus, f. 1903 $^{7}/_{7}$.

b) *Nanny Emma Elin Betty*, f. 1871 $^{20}/_{12}$, lärarinna vid elementarskolan för flickor i Kalmar.

c) *Emil Patrik Elias Emanuel*, f. 1874 $^{16}/_{4}$, köpman (Minneapolis, Minn., Nordamerika). G. 1898 $^{1}/_{12}$ m. *Lilian Eisele*, f. 1875 $^{5}/_{12}$.

d) *Tyra Ingrid Anna Elisabeth*, f. 1875 $^{27}/_{7}$. G. 1900 $^{12}/_{10}$ m. kaptenen vid Västernorrlands reg:te *John Wilhelm Maijström*, f. 1875 $^{30}/_{5}$ (Sollefteå).

e) *Bror Oscar Hjalmar Samuel*, f. 1876 $^{12}/_{9}$, tjänsteman vid Värmlands ensk. bank (Karlstad).

f) *Sten Folke Sigurd Heliodorus*, f. 1877 $^{21}/_{11}$, delägare i Kommanditbol. Trägårdh & C:o (Stockholm). G. 1907 $^{27}/_{6}$ m. *Maud Josephine Rose* från England, f. 1881 $^{18}/_{9}$.

Barn:

Maj Sigrid Alice, f. 1908 $^{1}/_{5}$.
Sven Folke Ragnar, f. 1909 $^{20}/_{10}$.
Carl Folke Alfred, f. 1911 $^{23}/_{1}$.

g) *Filip Ivar Erik*, f. 1881 $^{3}/_{11}$, korrespondent vid Svenska sockerfabriksaktb:s huvudkontor i Stockholm. G. 1911 $^{30}/_{12}$ m. *Ann-Maud Carlsson Heijl*, f. 1890 $^{13}/_{12}$.

Son:

Erik Filipsson, f. 1912 $^{9}/_{10}$.

(2) *Nanny Maria Sofia*, f. 1843 $^{12}/_{7}$. G. 1863 $^{24}/_{8}$ m. kaptenen Lars Mauritz Wilhelm Silfverstolpe, f. 1836, † 1884 (Stockholm).

(3) Claes Emil, f. 1845, brukspatron, † 1880. G. 2:o 1876 m. Eva Johanna Schwieler, f. 1856, † 1886.

Söner, i 2:a giftet:

a) *Carl Emil Otto*, f. 1877 $^{17}/_{10}$, löjtnant vid Lifreg:tets dragoner, R W O, G V:s Olymp M, R D D O, R Pr R Ö O 4 kl., R It Kr O (Stockholm). G. 1906 $^{30}/_{9}$ m. *Gertrud Jeanna Magnus*, f. 1883 $^{29}/_{5}$.

Dotter:

Eva Marianne, f. 1911 $^{1}/_{2}$.

b) *Ivar Oscar Herman*, f. 1878 $^{16}/_{9}$, docent vid Uppsala universitet, assistent vid Centralanstaltens för jordbruksförsök entomologiska afdelning (Stockholm). G. 1907 $^{28}/_{12}$ m. *Dagmar Elisa Nielsen*, f. 1878 $^{27}/_{7}$.

Barn:

Björn Ivar, f. 1908 $^{21}/_{11}$.
Inger-Lise, f. 1913 $^{5}/_{5}$.

(4) *Oscar Albert Emanuel*, f. 1847 $^{9}/_{10}$, f. d. öfverstelöjtnant vid Smålands husarreg:te, vice ordf. i Kalmar läns södra hushållningssällskap, R N O, R S O (Kalmar). G. 1:o 1875 m. Louise Wendel, f. 1847, † 1893; 2:o m. *Marie Louise Georgii*, f. 1860 $^{17}/_{4}$.

Barn, i 1:a giftet:

a) *Ragnar*, f. 1881 $^{28}/_{10}$, e. o. hofrättsnotarie, advokat (Malmö). G. m. *Irma Rosenius*, f. 1879.

Barn:

Fritz Jacob, f. 1910.
Anna Louise, f. 1911.

b) *Anna*, f. 1883 $^{12}/_{5}$.

Yngre hufvudgrenen.

Johan Christopher, f. 1730, kyrkoherde i Gerdslöf, † 1782. G. 1763 m. Ingrid Olsen, f. 1740, † 1783.

Son:

Conrad Erasmus, f. 1773, landtmätare, † 1828. G. m. Susanna Prütz, f. 1778, † 1848.

Son:

Johan Conrad, f. 1814, sjökapten, † 1900. G. 1840 m. Johanna Wahlström, f. 1823, † 1903.

Son:

Carl Johan Conrad, f. 1840, sjökapten, † 1904. G. 1868 m. Mathilda Charlotta Resfeldt, f. 1843, † 1901.

Son:

Johan Harald, f. 1873 $^{14}/_{9}$, fil. kand., affärsman (Lund).

Törnell 1912, 13. — **Uddén** 1912, 13.

Ulff.

Släkten härstammar från östergötland, hvarest äldste kände stamfadern Andreas Ulvinus, f. 1630, † 1681, var komminister i Åsbo socken. G. m. Christina Eosander hade han bland flera barn sonen Johan Ulf, f. 1662, svensk skeppsbesökare i Wolgast i Pommern och g. där 1688 m. Ilsabe Stolpe, f. 1662, † 1735. Dessa makars son Michael Otto Ulff, f. 1698, stadskamrerare o. våginspektor i Wolgast, g. m. Marie Louise Sonnenschmidt, skall hafva blifvit adlad, men ej tagit introduktion (vapnet, en hand som håller en lilja, begagnas ännu af släkten). Michael Ottos son Carl Gottlieb, f. 1734, † 1787, blef direktör vid konung Adolf Fredriks bibliotek och hofbokhandlare; i sitt gifte med Elisabeth Sofia Carolina Sadevasser, † 1829, var han fader till nedanstående Otto Friedrich.

Litteratur: Sv. Släktkalender 1886; Sv. Släktkalendern 1912, 13.

Otto Friedrich, f. 1780, grosshandlare, brukspatron, † 1848. G. 1814 m. Lovisa Catharina Geijer, f. 1796, † 1855.

Barn:

1. Carl Reinhold, f. 1819, brukspatron, † 1892. G. 1849 m. Eva Gustava Clason, f. 1824, † 1890.

Barn:

1) *Carl Gustaf Fredrik*, f. 1851 $^{25}/_{4}$, marinintendent af 1:a graden vid K. Flottan, R W O, Turk Osm O 4 kl. (Stockholm). G. 1883 $^{12}/_{6}$ m. *Gurli Åberg*, f. 1843 $^{14}/_{9}$.
2) *Louise Henriette*, f. 1852 $^{28}/_{11}$ (Stockholm).
3) *Emilia Gustava*, f. 1854 $^{24}/_{9}$ (Stockholm).
4) *Carl Edvard*, f. 1856 $^{16}/_{5}$, kommendörkapten af 1:a graden vid K. Flottan, R S O, R D D O, Turk

Medj O 3 kl., O Hav Kr O, L Ö S (Stockholm). G. 1885 $^{19}/_{11}$ m. *Valborg Eger*, f. 1861 $^{13}/_{7}$.

Barn:

Ingeborg Wilhelmine, f. 1886 $^{5}/_{12}$.

Sven Gustaf Carlsson, f. 1888 $^{27}/_{6}$, löjtnant vid K. Flottan, R R S:t St O 3 kl. (Stockholm).

Carl Erik Carlsson, f. 1894 $^{11}/_{4}$, officersvolontär vid Upplands artillerireg:te, kadett vid krigsskolan (Karlberg).

Tore Wilhelm Carlsson, f. 1899 $^{3}/_{8}$.

2. Herman Wilhelm, f. 1830, teol. d:r, prost, † 1882. G. 1866 m. Wilhelmine Fredrike Louise von Pieverling från Tyskland, f. 1841, † 1890.

Barn:

1) *Daniel Fredrik Ansgarius*, f. 1868 $^{13}/_{5}$. Arr. Strömsholms kungsladugård (Strömsholm). G. 1906 $^{14}/_{6}$ m. Anna Helena Ladau, f. 1872, † 1913.

Son:

Bengt Gustaf Henrik, f. 1908 $^{26}/_{8}$.

2) *Elisabeth Konkordia Louise*, f. 1870 $^{13}/_{2}$. G. 1900 $^{6}/_{1}$ m. kyrkoherden i Ödsmål o. Norums pastorat af Göteborgs stift *Ernst Georg Franck*, f. 1865 $^{13}/_{6}$ (Ödsmål).

3) *Vilhelm Augustinus Johannes*, f. 1872 $^{25}/_{6}$, teol. kand., seminarielärare (Hagaström).

4) *Ruth Monika Sekunda*, f. 1875 $^{1}/_{8}$. G. 1894 $^{3}/_{10}$ m. svenska kyrkans missionär i Sydindien *David Enoch Fridolf Samuel Bexell*, f. 1861 $^{24}/_{8}$ (Madura, South India).

5) *Hanna Maria Magdalena*, f. 1879 $^{26}/_{3}$. G. 1904 $^{14}/_{1}$ m. svenska kyrkans missionär i Sydindien *Carl Friedrich Adolf Sandegren*, f. 1874 $^{27}/_{12}$ (Puducotah, South India).

3. Gustaf Emanuel, f. 1833, kommendör i K. Flottan, † 1912. G. 1861 $^{30}/_{9}$ m. *Carolina Elisabeth (Lina) Bredberg*, f. 1831 $^{13}/_{5}$ (Stockholm).

Döttrar:

Evelyn, f. 1864 $^{6}/_{4}$. G. 1886 $^{23}/_{11}$ m. disponenten *Karl Forssberg*, f. 1860 $^{11}/_{9}$ (Valdemarsvik).

Gerda Louise, f. 1869 $^{17}/_{10}$. G. 1896 $^{19}/_{10}$ m. överstelöjtnanten vid Kustartilleriet, befälhafvaren för

Älfsborgs kustartilleridetachement, kommendanten o. artilleribefälhafvaren i Älfsborgs fästning, R S O, *Sam Torsten Rudolf Bolling*, f. 1866 $^{7}/_{10}$ (Älfsborgs fästning, Nya Varfvet).

4. *Emelie Mathilda*, f. 1833 $^{5}/_{3}$. G. 1857 $^{15}/_{9}$ m. underdirektören vid finska myntverket Gustaf Svedelius, f. 1826, † 1904 (Strängnäs).
5. *Clara Malvina*, f. 1837 $^{16}/_{5}$. G. 1862 $^{18}/_{6}$ m. professorn, med. d:r Edvard Claës Herman Clason, f. 1829, † 1912 (Uppsala).

Ullman.

Äldste med full visshet kände stamfadern för nedanstående släkt var Gustaf Uddesson Ullman, f. 1685, † 1755, rådman o. handlande i Kristinehamn, hvilken i sitt gifte med Magdalena Jonasdotter Stockhus, f. 1683, † 1745, hade sonen Uddo, f. 1712, † 1781, prost och kyrkoherde i Torp o. Ryr (Dalsland), g. m. Sara Maria Nordberg, f. 1727, † 1805 — sonsons sondotter till den vidtfamnande ättefadern, kyrkoherden Erland Gudmundsson, f. 1554, † 1630, stamfader till bl. a. släkterna Noreen, Norenius och Nordberg med dess adlade grenar Löwenhielm och Nordenborg. Från Uddo Ullmans söner, nedanstående Erik Erland och Magnus, härstamma nu kända lefvande medlemmar af släkten.

Litteratur: Sv. Släktkalendern 1913; Personh. Tidskrift 1913, h. 3.

Äldre grenen:

Erik Erland, f. 1749, kyrkoherde i Ed, prost, romanförfattare o. öfversättare, † 1821. G. 1:o m. Juliana Charlotta Drake; 2:o 1810 m. Margareta Sofia Gran.

Son, i 1:a giftet:

Johan Gustaf, f. 1803, med. d:r, stadsläkare i Kungälf, † 1878. G. 1839 m. Anna Stålhane, f. 1817, † 1880.

Söner:

1) Carl Axel, f. 1844, grosshandlare, † 1911 $^{13}/_{5}$. G. 1871 $^{23}/_{7}$ m. *Hilda Amalia Leontine Clase*, f. 1845 $^{18}/_{9}$ (Göteborg).

Döttrar:

Hilda Carolina, f. 1874 $^{11}/_{1}$ (Göteborg).

Charlotta Gustava (Lotten), f. 1875 1/5, föreståndarinna vid Göteborgs rikstelefonstation (Göteborg).

Anna Thérese, f. 1882 17/1. G. 1910 9/1 m. sjökaptenen *Ernst Ludvig Rundberg*, f. 1882 11/8 (Göteborg).

2) *Knut Hjalmar*, f. 1846 13/1, verkst. direktör i aktb. G. Abramson & C:o (Stockholm). G. 1887 6/10 m. *Anna Elvira Wilhelmina Pieper*, f. 1856 29/5.

Barn:

Nils Gustaf, f. 1888 1/8, civilingenjör, anställd hos fabriksfirman Lars Montén (Stockholm).

Anna Sofia (Annie), f. 1891 2/7.

Margit Elisabeth, f. 1896 4/3.

Yngre grenen:

Magnus, f. 1762, prost o. kyrkoherde i Onsala, † 1826. G. 1:o 1793 m. Brita Maria Torén, f. 1773, † 1806; 2:o 1809 m. Eva Catharina Elisabeth Dimberg, f. 1787, † 1863.

Söner, i 1:a giftet:

1. Carl Adam, f. 1795, prost o. kyrkoherde i Forshälla (Göteborgs stift), † 1849. G. 1827 m. Anna Margreta Carlsson, f. 1803, † 1884.

Barn:

Maria Elisabeth (Elise), f. 1828 22/4. G. 1868 14/1 m. grosshandlaren Sten Otto Lyrholm, f. 1834, † 1902 (Göteborg).

Carl Magnus, f. 1833 12/4, med. hedersd:r, professor n. h. o. v., f. d. direktör för Göteborgs undervisningsanstalt för barnmorskor, RNO, LVVS (Göteborg).

Gustaf Natanael, f. 1837 28/8, f. d. bokhållare (Göteborg).

2. Magnus, f. 1798, prost o. kyrkoherde i Uddevalla, † 1842. G. 1829 m. Magdalena Hegardt, f. 1808, † 1905.

Barn:

1) *Magnus*, f. 1830 12/8, fil. jubeld:r, prost o. kyrkoherde i Varberg, LNO. G. 1:o 1876 16/6 m. Clara Mathilda Trahn, f. 1852, † 1886; 2:o 1886 9/11 m. Harriet Magdalena Hegardt, f. 1858, † 1893; 3:o 1894 10/10 m. *Maria Theresia (Thérèse) Hegardt*, f. 1861 18/1.

Barn, i 1:a giftet:

(1) *Magnus Theodor*, f. 1877 $^{3}/_{6}$, fil. kand., adjunkt vid högre allm. läroverket i Norrköping. G. 1908 $^{30}/_{6}$ m. *Ebba Carola Augusta Kuylenstierna*, f. 1888 $^{17}/_{7}$.

Barn:

Bengt Magnus, f. 1910 $^{11}/_{4}$.
Ebba Helena, f. 1912 $^{13}/_{3}$.

(2) *Carl Fredrik Jacob*, f. 1879 $^{15}/_{8}$, jur. kand., e. o. hofrättsnotarie (Örnsköldsvik).

(3) *Gustaf Daniel*, f. 1881 $^{12}/_{6}$, skriftställare (Stockholm).

(4) *Sigfrid Benjamin*, f. 1886 $^{3}/_{2}$, artist (Göteborg). G. 1911 $^{6}/_{7}$ m. *Jane Elisabet Gumpert*, f. 1884 $^{18}/_{2}$.

i 2:a giftet:

(5) *Ester Sofia Magdalena*, f. 1887 $^{27}/_{8}$, lärarinna vid Västra elementarläroverket för flickor i Jönköping.

(6) *Clara Theresia*, f. 1889 $^{14}/_{1}$, musiklärarinna (Stockholm).

(7) *Lechard Elis*, f. 1890 $^{8}/_{4}$, teol. kand., pastoratsadjunkt o. kateket i Kungsholms församling i Stockholm.

(8) *Harald Leonard*, f. 1892 $^{22}/_{8}$, bokhållare vid Göteborgs elektricitetsverk (Göteborg).

2) *Maria Magdalena (Malin)*, f. 1831 $^{28}/_{9}$. G. 1853 m. vice häradshöfdingen August Wilhelm Westerdahl, f. 1821, † 1884 (Göteborg).

3) *Christian Gideon*, f. 1833 $^{20}/_{8}$, f. d. landtbrukare (Göteborg).

4) *Uddo Lechard*, f. 1837 $^{1}/_{5}$, teol. d:r, fil. jubeld:r, biskop öfver Strängnäs stift o. kyrkoherde i Vansö prebendepastorat, KmstkNO, LVVS (Strängnäs). G. 1872 $^{9}/_{12}$ m. Friederique Wilhelmine Anna von Pieverling, f. 1843, † 1905.

Barn:

(1) *Otto Fredrik Daniel*, f. 1874 $^{30}/_{1}$, musikdirektör, organist vid Uppsala domkyrka. Äg. hus i Uppsala. G. 1905 $^{4}/_{1}$ m. *Harriet Sofia Eliza Björck*, f. 1879 $^{17}/_{12}$.

Barn:

Carl Uddo Lennart, f. 1906 $^{9}/_{1}$.
Otto Ingemar, f. 1908 $^{9}/_{3}$.
Frieda Eliza Marianne, f. 1913 $^{14}/_{3}$.

U. L. Ullman.

(2) *Anna Magdalena Elisabeth*, f. 1875 $^{13}/_{8}$. G. 1900 $^{28}/_{9}$ m. komministern i Göteborgs Karl Johans församling, predikanten vid försörjningshuset i Majorna *Josef Bredin*, f. 1861 $^{17}/_{7}$ (Göteborg).

(3) *Johannes Magnus*, f. 1877 $^{2}/_{3}$, artist (Rättvik).

(4) *Anna Frideborg*, f. 1878 $^{1}/_{9}$. G. 1:o 1898 $^{23}/_{6}$ m. fil. o. teol. kand., lektorn Ernst Emanuel Bergman, f. 1867, † 1904 $^{23}/_{7}$; 2:o 1908 $^{14}/_{10}$ m. verkst. direktören i aktb. Bergman & C:o, civilingenjören *Anton David Bergman*, f. 1875 $^{15}/_{3}$ (Stockholm).

(5) *Henrik Ansgar*, f. 1881 $^{4}/_{8}$, tjänsteman af 1. graden i riksbanken (Stockholm).

(6) *Martin Gerhard*, f. 1883 $^{23}/_{2}$, teol. kand., komminister i Dalarö.

(7) *Maria Helena Teresia*, f. 1884 $^{21}/_{8}$. G. 1909 $^{15}/_{6}$ m. kyrkoherden i Öfver-Selö pastorat af Strängnäs stift *Frans Salomon Stade*, i hans 2:a gifte, f. 1863 $^{20}/_{3}$ (Öfver-Selö).

(8) *Hanna Birgitta Cecilia (Birgit)*, f. 1889 $^{4}/_{6}$ (Strängnäs).

5) *Augusta Theresia (Thérèse)*, f. 1839 $^{24}/_{5}$. G. 1865 $^{4}/_{4}$ m. disponenten Johan Georg Busck, f. 1825, † 1908 (Varberg).

6) *Carl Anders*, f. 1841 $^{10}/_{4}$, f. d. mäkleribokhållare (Göteborg).

3. Bengt Magnus, f. 1806, bankkamrerare, † 1882. G. 1835 m. Maria Elisabeth Carlsson, f. 1807, † 1889.

Söner:

1) Carl Magnus, f. 1841, disponent, † 1907 $^{21}/_{9}$. G. 1871 $^{27}/_{6}$ m. *Agnes Dahlgren*, f. 1845 $^{17}/_{12}$ (Stockholm).

Barn:

(1) *Ulrika Elisabeth (Ika)*, f. 1872 $^{17}/_{3}$. G. 1908 $^{19}/_{9}$ m. arkitekten i Öfverintendentsämbetet, ledamoten af arméns kasernbyggnadsnämnd, RNO, LFrKA, *Aron Johansson*, i hans 2:a gifte, f. 1860 $^{11}/_{1}$ (Stockholm).

(2) *Uddo*, f. 1873 $^{23}/_{2}$, kapten i Norrbottens reg:tes reserv, gymnastiklärare vid högre allmänna läroverket samt brandchef i Luleå. G. 1909 $^{18}/_{12}$ m. *Malin Lindberg*, f. 1879 $^{7}/_{12}$.

Barn:

Agnes Magdalena, f. 1911 $^{22}/_{7}$.
Uddo Lechard, f. 1913 $^{12}/_{10}$.

(3) *Carl Adolf*, f. 1875 $^{23}/_{1}$ (New-York).

(4) *Herman*, f. 1876 $^{20}/_{7}$, med. lic., amanuens vid Serafimerlasarettet, praktiserande läkare i Stockholm. G. 1909 $^{30}/_{12}$ m. *Olga Sofia Ulrika Arosenius*, f. 1884 $^{3}/_{10}$.

(5) *Bengt Samuel*, f. 1878 $^{13}/_{10}$, ingenjör (Stockholm). G. 1904 $^{10}/_{10}$ m. *Hilda Rånlund*, f. 1875 $^{11}/_{8}$.

Barn:

Gunhild, f. 1905 $^{30}/_{11}$.
Ingrid, f. 1909 $^{27}/_{2}$.
Bengt, f. 1911 $^{17}/_{4}$.

(6) *Agnes Amalia (Malla)*, f. 1880 $^{14}/_{2}$, kassörska hos aktb. Radioaktiva Vatten (Stockholm).

(7) *Per Magnus Georg*, f. 1884 $^{8}/_{11}$, löjtnant vid Boden—Karlsborgs artillerireg:te (Boden). G. 1913 $^{8}/_{10}$ m. *Gurli Maria Holmström*, f. 1892 $^{14}/_{8}$.

2) Bengt Christian, f. 1844, affärsman o. svensk vicekonsul i Paris, † 1889 $^{30}/_{10}$. G. 1882 $^{17}/_{11}$ m. *Mary Betzy Alword*. Bosatt med sina barn i Nord-Amerika.

Döttrar:

Mary Louise, f. 1883 $^{25}/_{8}$.
Caroline Elisabeth (Betzy), f. 1885 $^{3}/_{5}$.

3) *Johan Albert Halvar*, f. 1850 $^{2}/_{2}$, f. d. stationsinspektor (Karlstad).

i 2:a giftet:

4. Gustaf, f. 1819, brukspatron, † 1874. G. 1854 $^{13}/_{6}$ m. Fredrika Augusta Amalia von Aken, f. 1832, † 1906 $^{11}/_{4}$.

Söner:

1) *Jonas Gustaf (John)*, f. 1857 $^{3}/_{12}$, grosshandlare i Göteborg under firma J. G. Ullman & C:o, verkst. direktör i Kohlsäters aktb. G. 1886 $^{18}/_{8}$ m. *Thyra Carlheim-Gyllenskköld*, f. 1866 $^{3}/_{12}$.

Barn:

Astrid Ingeborg Amalia, f. 1889 $^{23}/_{12}$.
Ivar Conrad Herbert, f. 1892 $^{8}/_{1}$, jur. stud. vid Uppsala universitet.

Jonas Einar, f. 1895 $^{31}/_{10}$.
Birgit Thyra Hildegard, f. 1899 $^{31}/_{8}$.
Per Knut Gösta, f. 1908 $^{29}/_{1}$.

2) *Elis Magnus*, f. 1859 $^{24}/_{1}$, verkst. direktör i Kartongaktb. (Norrvikens villastad). G. 1907 $^{30}/_{4}$—1913 m. Anna Fredrique Albihn, f. 1879 $^{29}/_{1}$.

Söner:
Torsten Elis, f. 1908 $^{27}/_{7}$.
Carl-Elis, f. 1912 $^{3}/_{2}$.

3) *Harald*, f. 1860 $^{14}/_{5}$, disponent för Kohlsäters aktb. (Nedra Kohlsäter, Värmlands Nysäter). G. 1893 $^{24}/_{10}$ m. *Elisabeth Mathilda Westerdahl*, f. 1869 $^{1}/_{12}$.

Barn:
Ingeborg Elisabeth, f. 1896 $^{7}/_{7}$.
Margit Amalia, f. 1898 $^{26}/_{9}$.
Elsa Maria, f. 1902 $^{27}/_{3}$.
Sven Harald, f. 1905 $^{23}/_{6}$.
Erik Gunnar, f. 1910 $^{27}/_{10}$.

4) *Albert Georg*, f. 1870 $^{19}/_{4}$ (Nedre Kohlsäter, Värmlands Nysäter).

5. Elis Mauritz, f. 1820, fil. d:r, kyrkoherde i Tådened, † 1895 $^{14}/_{1}$. G. 1:o 1851 m. Amanda Wilhelmina Charlotta Kjellberg, f. 1829, † 1855; 2:o 1857 m. Emelie Hildegard von Aken, f. 1835, † 1888.

Barn, i 1:a giftet:

1) *Amanda*, f. 1852 $^{25}/_{12}$. G. 1871 m. kontraktsprosten o. kyrkoherden Carl Fehrman, f. 1840, † 1898 (Lund).

2) *Magnus Wilfrid*, f. 1854 $^{21}/_{5}$, godsägare. Äg. o. beb. säteriet Saltkällan med underlydande hemman o. lastageplats i Bohuslän (Munkedal). G. 1881 $^{10}/_{11}$ m. *Amalia Fredrika (Malin) Kjellberg*, f. 1859 $^{18}/_{11}$.

Barn:
(1) *Gertrud Amalia*, f. 1882 $^{26}/_{7}$.
(2) *Carl Elis Wilfrid (Bror)*, f. 1883 $^{20}/_{9}$, civilingenjör, chefsassistent vid Åtvidabergs snickerifabrik (Åtvidaberg). G. 1908 $^{30}/_{10}$ m. *Sigrid Jonsson*, f. 1886 $^{15}/_{6}$.

Söner:
Gösta Wilfrid Mauritz, f. 1910 $^{30}/_{10}$.
Bo Arne Wilfrid, f. 1912 $^{19}/_{6}$.

(3) *Ingeborg Amanda (Dodo)*, f. 1885 $^{30}/_{3}$, lärarinna.
(4) *Arnold Wilfrid*, f. 1886 $^{2}/_{11}$, tjänsteman i aktb. Göteborgs bank (Göteborg).
(5) *Märta*, f. 1889 $^{23}/_{5}$. G. 1912 $^{26}/_{10}$ m. t. f. fiskalen i Svea hofrätt, underlöjtnanten i Vaxholms grenadjärreg:tes reserv *Gösta G:son Holmberg*, f. 1884 $^{11}/_{6}$ (Stockholm).
(6) *Signe (Ninni)*, f. 1891 $^{23}/_{7}$.
(7) *Gösta Wilfrid*, f. 1893 $^{6}/_{8}$, student, stud. vid Berlins handelshögskola.

i 2:a giftet:

3) *Hildegard Elisabeth*, f. 1862 $^{26}/_{1}$. G. 1891 $^{13}/_{8}$ m. lektorn i historia o. modersmålet vid högre allm. läroverket i Skara, fil. d:r *Lars August Cederbom*, f. 1860 $^{15}/_{2}$.
4) *Henrika Amalia*, f. 1865 $^{5}/_{7}$ (Vänersborg).
5) *Hedvig Maria*, f. 1867 $^{9}/_{6}$. G. 1894 $^{4}/_{9}$ m. grosshandlaren *Carl Wilhelm Joel Lindegren*, f. 1866 $^{13}/_{10}$ (Göteborg).
6) *Elis Nathanael*, f. 1872 $^{12}/_{6}$, musikdirektör, organist, kantor o. klockare i Vänersborg samt musiklärare vid högre allmänna läroverket därst.
7) *Carl Gustaf*, f. 1873 $^{20}/_{9}$, köpman (Göteborg).

Ulmgren.

Äldste kände stamfadern var dannemannen Nils Nilsson i Ölmsta by i Ölmestads socken, Jönköpings län, f. omkr. 1610, † 1677. Två af dennes söner kallade sig efter födelseorten Ölmegreen eller Ulmgren. Af dessa blef Lars Ulmgren, f. 1655, † 1711, prost och kyrkoherde i Angelstad, fader till krigskommissarien Nils Ulmgren, som i sitt 1730 ingångna första gifte med Eva Ehrenpreus, f. 1710, hade sonen Lars, auditör, g. m. Magdalena Christina Falkenberg af Trystorp, f. 1745, † änka 1827. Dessa makars son Nils Johan Ulmgren, f. 1772, † 1842, apotekare i Örebro, g. 1807 m. Anna Margareta Lindberg, f. 1785, † 1871, blef fader till apotekaren Johan Walerius Ulmgren. Förutom nedanstående torde numera inga andra grenar af släkten fortlefva.

Litteratur: Sv. Släktkalender 1885.

Johan Walerius, f. 1808, apotekare i Örebro, † 1894. G. 1835 m. Kristina Louise Behmer, f. 1811, † 1887.

Barn:

1. *Kristina Fanny Johanna*, f. 1838 $^{31}/_{7}$ (Örebro).
2. *Ernst Johan*, f. 1840 $^{12}/_{2}$, grosshandlare (Stockholm). G. 1873 $^{8}/_{7}$ m. *Alma Maria Larsson*, f. 1850 $^{25}/_{10}$.

Barn:

Carl Anders, f. 1875 $^{31}/_{10}$, assistent o. ledamot af bankinspektionen (Stockholm).
Maria Lovisa, f. 1877 $^{5}/_{3}$ (Stockholm).
Bror Ernst, f. 1878 $^{11}/_{6}$, handelsresande för aktb. Vicanders korkfabriker (Stockholm).
Knut Erik, f. 1882 $^{5}/_{9}$, kamrerare hos Skaraborgs ensk. banks afdelningskontor i Stockholm.

3. *Bernhard Magnus*, f. 1841 $^{18}/_{9}$, civilingenjör, f. d. föreståndare för krematoriet i Stockholm. G. 1869 $^{12}/_{8}$ m. Sofia Wilhelmina Augusta Spångberg, f. 1848, † 1881.

Barn:

1) *Esther*, f. 1872 $^{22}/_{8}$. G. 1899 m. ex. apotekaren *John Agardh Westerlund*, f. 1866 $^{19}/_{9}$ (Stockholm).
2) *Sigrid*, f. 1876 $^{2}/_{4}$. G. 1908 m. stationsinspektoren *Gustaf Gustafsson*, f. 1869 $^{31}/_{12}$ (Limedsforsen).
3) *Oskar Wilhelm*, f. 1878 $^{2}/_{4}$, kamrerare (Stockholm). G. 1910 $^{30}/_{10}$ m. *Elsa Derkert*, f. 1885 $^{17}/_{8}$.

Son:

Carl Wilhelm, f. 1911 $^{19}/_{7}$.

4) *Märtha*, f. 1881 $^{10}/_{1}$. G. 1906 m. ex. apotekaren *Carl Malmquist*, f. 1872 $^{28}/_{5}$ (Sveg).

4. *Constantia Jenny Margareta*, f. 1843 $^{6}/_{2}$ (Örebro).
5. *Per Otto*, f. 1844 $^{12}/_{12}$, med. d:r, hoftandläkare, praktiserande tandläkare i Stockholm, O II:s Jmt, RNO, RWO. G. 1878 $^{25}/_{10}$ m. *Sigrid Henriette Prytz*, f. 1856 $^{9}/_{12}$.

Barn:

1) *Pär*, f. 1879 $^{13}/_{10}$, tjänsteman i försäkringsaktb. Skandia. Beb. egen villa i Lidingö villastad. G. 1909 $^{8}/_{5}$ m. *Ingrid (Inga) Edlund*, f. 1883 $^{28}/_{8}$.

Dotter:

Britta, f. 1910 $^{30}/_{6}$.

2) *Gösta*, f. 1881 $^{6}/_{4}$, cigarrhandlare. Bosatt i Nordamerika.

3) *Elin*, f. 1882 $^{4}/_{11}$, skollärarinna (Stockholm).
4) *Anna*, f. 1886 $^{26}/_{5}$, pianist (Paris).

6. *Emilie Betty Carolina*, f. 1846 $^{16}/_{2}$. G. 1866 $^{17}/_{3}$ m. klädesfabrikören Nils Henrik Sandberg, i hans 3:e gifte, f. 1826, † 1907 $^{16}/_{3}$ (Norrköping).
7. *Augusta Sofia Wilhelmina*, f. 1852 $^{31}/_{5}$. G. 1876 $^{28}/_{2}$ m. apotekaren Hjalmar Peter Jacob Borg, f. 1844, † 1894 (Örebro).

Ulrich.

Släkten härstammar från Mecklenburg-Schwerin. Väfvaremästaren i Teterow Johan Christian Henrik Ulrich, f. 1714, † 1800, g. m. Marie Elisabeth Peters, hade bland andra barn sonen Fredrik Daniel Didrik, f. 1752, teol. kand., † 1812, hvilken såsom framstående pedagog 1787 kallades till rector scholæ i Norrköping. I sitt första gifte 1780 med Charlotta Magdalena Iden, f. 1757, † 1790, hade Fredrik Ulrich nedanstående son Johan Christian Henrik.

Litteratur: Sv. Ättartal 1892; Sv. Släktkalendern 1912, 13.

Johan Christian Henrik, f. 1781, handsekreterare hos Carl XIV Johan, statssekreterare, † 1849. G. 1805 m. Sigrid Eleonora Rehnström, f. 1784, † 1851.

Söner:

1. Fredrik Carl, f. 1808, guvernör på S:t Barthélemy, † 1868. G. 1832 m. Lovisa Albertina Plagemann, f. 1815, † 1899.

Döttrar:

Carolina Amalia, f. 1838 $^{26}/_{3}$. G. 1867 $^{8}/_{1}$ m. tullförvaltaren Fredrik Waldemar Widegren, f. 1819, † 1899 (Ystad).
Edla Wilhelmina (Minna), f. 1842 $^{23}/_{3}$ (Visby).
Gertrud Adriana (Addy), f. 1845 $^{27}/_{9}$. G. 1867 m. provinsialläkaren, med. d:r Axel Theodor Goës, f. 1835, † 1897 (Stockholm).

2. Bror Ludvig, f. 1818, kommendörkapten af 1:a gr., guvernör på S:t Barthélemy, † 1887. G. 1854 m. Josephina Edla Lovisa Dorph, f. 1824, † 1877.

Döttrar:

Anna Josefina Eleonora, f. 1856 $^{23}/_{5}$. Äg. tillsammans med systrarna, o. beb. villa i Herserud.
Ellen Edla Fredrika, f. 1857 $^{15}/_{11}$ (Herserud).
Sigrid Emilia Charlotta, f. 1858 $^{12}/_{11}$ (Herserud).

3. Arvid Erik, f. 1820, borgmästare i Stockholm, † 1893. G. 1860 $^{18}/_{10}$ m. *Beate Helleday*, f. 1843 $^{13}/_{7}$ (Stockholm).

Söner:

1) *Erik Otto*, f. 1862 $^{5}/_{1}$, arkitekt. Beb. eget hus i Stockholm. G. 1900 $^{5}/_{3}$ m. *Ofalia Georgina von Axelson*, i hennes 2:a gifte, f. 1851 $^{16}/_{12}$.
2) *Bror Axel*, f. 1864 $^{5}/_{5}$, tjänsteman i Stockholms förmyndarekammare (Stockholm).
3) *Carl Johan*, f. 1869 $^{27}/_{5}$, auditör vid Lifreg:tets dragoner, jordbrukare. Äg. Mohra o. Eriksö i Uppland samt beb. eget hus i Stockholm. G. 1897 $^{29}/_{10}$ m. *Elisabeth Östergren*, f. 1872 $^{6}/_{12}$.

Söner:

Carl Stig Carlsson, f. 1899 $^{8}/_{4}$.
Hans Johan Carlsson, f. 1901 $^{20}/_{9}$.
Fredrik Arvid August Carlsson, f. 1904 $^{12}/_{9}$.

4) *Arvid*, f. 1870 $^{7}/_{11}$, jur. utr. kand., borgmästare i Säter, GV:s Olymp M.
5) *Valfrid Herman*, f. 1878 $^{28}/_{3}$, direktör i Mellersta Sveriges kolköpsförening (Stocksund). G. 1909 $^{7}/_{3}$ m. *Lilly Edvall*, f. 1884 $^{12}/_{4}$.

Barn:

Marie Beate, f. 1910 $^{24}/_{2}$.
Carl Arvid Valfridsson, f. 1912 $^{20}/_{1}$.

4. Axel Sigfrid, f. 1826, fil. d:r, löjtnant, gymnast, professor, † 1889. G. 1854 m. Valborg Torsslow, f. 1829, † 1911.

Barn:

1) Sigfrid Johannes Olof, f. 1855, gymnastikdirektör, † 1913. G. 1879 $^{15}/_{10}$ m. *Maria Elisabeth (Lili) Owerbeck*, f. 1856 $^{7}/_{7}$ (Hamburg).

Söner:

Axel Sigfrid, f. 1880 $^{25}/_{7}$, reservlöjtnant vid 2. Hanseatiska infanterireg:tet N:o 75, brandlöjtnant (Düsseldorf).
Carl Fredrik, f. 1888 $^{17}/_{1}$, köpman (Hamburg).

2) Valdemar Torsten Carl, f. 1859, gymnastikdirektör, † 1912 $^{26}/_{12}$. G. 1900 $^{6}/_{12}$ m. *Gerda Peterson*, f. 1866 $^{23}/_{12}$ (Richmond, Virg., Nordamerika).
3) *Harald Mathias Axel*, f. 1860 $^{24}/_{5}$, civilingenjör (Filadelfia). G. 1891 m. Tolda Wennersten, f. 1867, † 1898.

Barn:

Elsa Margareta, f. 1893 $^{30}/_{5}$ (Borås).
Sten Harald, f. 1894 $^{26}/_{12}$ (Borås).
Karin, f. 1896 $^{26}/_{4}$ (Borås).

4) *Helfrid Edla Charlotta*, f. 1863 $^{28}/_{3}$. G. 1887 $^{14}/_{2}$ m. arkitekten, öfverläraren vid Tekniska skolan i Stockholm, *Rudolf Samuel Enblom*, f. 1861 $^{25}/_{8}$. Beb. egen villa i Djursholm.

5) *Valborg Sigrid Fredrika*, f. 1867 $^{10}/_{12}$, anställd hos lifförsäkringsbol. De Förenade (Lillgården, Dufbo).

Undén.

Sönerna till kyrkoherden i Undenäs (Västergötland) Håkan Jacobsson, f. 1576 i Kroppa socken i Värmland, † 1652, och hans hustru Carin Jonsdotter, f. 1579, † 1662, antogo efter Undenäs släktnamnet Undenius, sedermera af ättlingarna förkortadt till Undén. Den yngste af dessa Erik Undenius, f. 1618, † 1690, likaledes kyrkoherde i Undenäs, var fader till fem söner, af hvilka (yngst) Peter, f. 1656, † 1725, kyrkoherde i Källby (Västergötland), g. 1693 m. Annika Rydhelia, hvars ende son Peter Undén, † 1741, regementskvartermästare vid lifreg:tet, genom sin ende son i gifte med Susanna Fougberg, nedanstående Per Undén, blef stamfader för alla nu kända medlemmar af släkten.

Litteratur: Undén (släkttafla) utg. af V. Undén 1880; Sv. Ättartal 1890; Sv. Släktkalendern 1913.

Per, f. 1730, komminister i Fläckebo, † 1790. G. 1763 m. Elsa Maria Viens, f. 1735, † 1809.

Söner:

1. Zacharias, f. 1770, bruksinspektor, † 1843. G. 1797 m. Anna Margareta Lundqvist, f. 1767, † 1857.

Son:

Zacharias, f. 1804, bruksförvaltare, † 1875. G. 1852 m. Anna Helena Pallmén, f. 1813, †.

Dotter:

Anna Charlotta Eugenia (Jenny), f. 1853 $^{2}/_{5}$. G. 1881 $^{23}/_{11}$ m. snickaren *Johan Erik Olsson*, f. 1855 $^{3}/_{1}$.

2. Per, f. 1773, bruksförvaltare, † 1833. G. 1805 m. Johanna Höjer, f. 1778, † 1846.

Söner:

1) Jonas Gustaf, f. 1806, kontraktsprost, kyrkoherde i Kristinehamn, † 1871. G. 1842 m. Clara Jack, f. 1820, † 1875.

Barn:

(1) *Johanna Maria (Hanna)*, f. 1843 $^{27}/_{3}$ (Norrköping).

(2) *Victor*, f. 1844 $^{12}/_{5}$, apotekare, inneh. apoteket i Karlstad. Äg. hus i nämnda stad samt äg. och beb. Löfstalund (Södertälje). G. 1873 $^{15}/_{8}$ m. *Beata Kaijser*, f. 1854 $^{10}/_{9}$.

Barn:

Elsa Clara Beata, f. 1875 $^{13}/_{8}$, skolkökslärarinna (Löfstalund, Södertälje).

Ulf Torsten, f. 1877 $^{15}/_{4}$, fil. kand., konsulatråd vid beskickningen i Berlin, RNO, RRS:t StO 2 kl., KSerbS:t SavaO, RSpCIII:s O.

Margareta (Greta), f. 1879 $^{20}/_{5}$. G. 1899 $^{11}/_{11}$ m. apotekaren *Stellan Julius Gullström*, f. 1871 $^{12}/_{8}$. Arr. apoteket i Karlstad.

Märta Thomasine, f. 1881 $^{23}/_{4}$, stud. vid Dalcrozes musikinstitut (Dresden).

Jack Göran, f. 1884 $^{12}/_{9}$, jur. utr. kand., biträdande ombudsman i aktb. Stockholms handelsbank (Stockholm).

Bo Österi, f. 1886 $^{25}/_{8}$, jur. d:r, fil. kand., docent i civilrätt vid universitetet i Lund. G. 1912 $^{22}/_{6}$ m. *Agnes Elisabeth Jacobsson*, f. 1887 $^{4}/_{11}$, fil. mag.

Hans Niclas, f. 1888 $^{3}/_{7}$, civilingenjör (Wilmington, Nordamerika).

(3) *Clara Wilhelmina*, f. 1846 $^{11}/_{2}$. G. 1880 $^{11}/_{7}$ m. t. f. professorn vid Tekniska högskolan, ingenjören *Knut Elof Ljungman*, f. 1851 $^{25}/_{5}$ (Stockholm).

(4) Gustaf, f. 1851, civilingenjör o. disponent, † 1896. G. 1:o 1877 $^{4}/_{8}$ m. Thomasine Kaijser, f. 1856, † 1881; 2:o 1883 $^{26}/_{2}$ m. *Alfhilda Kaijser*, f. 1863 $^{15}/_{8}$. Omg. 1900 med. tjänstemannen i arméns pensionskassa *Carl Robert Bergson*, f. 1864 $^{29}/_{5}$ (Stockholm).

Barn, i 1:a giftet:

Gustaf Einar, f. 1878, sjökapten (Göteborg). G. 1913 m. *Thérèse Lysell*.

i 2:a giftet:

Elna Clara Beata, f. 1885 $^{26}/_{1}$, tjänsteman i postsparbanken (Stockholm).

Signe Alfhilda, f. 1886 $^{18}/_{11}$. G. 1906 $^{2}/_{8}$ m. hofrättsrådet i Svea hofrätt *Johan Adolf Billman*, f. 1868 $^{25}/_{4}$ (Lidingö Villastad).

Harald Otto, f. 1888 $^{26}/_{2}$, korrespondent (Stockholm).

Sven Hjalmar, f. 1895 $^{7}/_{11}$.

(5) *Hildegard Sofia (Hilda)*, f. 1853 $^{28}/_{8}$. G. 1876 $^{11}/_{1}$ m. sjökaptenen *Claës Johan Tjulin*, f. 1841 $^{8}/_{7}$. Beb. eget hus i Stockholm.

(6) *Otto*, f. 1857 $^{24}/_{1}$, ingenjör. Äg. Gössäters kalkbruk o. stenhuggeri i Västergötland (Gössäter). G. 1889 m. *Hilma Martina Wohlfahrt*, f. 1858 $^{17}/_{6}$.

Döttrar:

Aina Elisabeth, f. 1890 $^{29}/_{9}$.

Tora Wilhelmina, f. 1892 $^{7}/_{3}$.

(7) *Rudolf*, f. 1858 $^{11}/_{4}$, stationsinspektor (Norrköping). G. 1:o 1881 m. (Ulrika Carolina Charlotta Kjellin, f. 1859); 2:o 1900 $^{25}/_{11}$ m. *Agnes Elvira Frebelius*, f. 1875 $^{15}/_{7}$.

Barn, i 1:a giftet:

Ylva Clara Charlotta, f. 1881 $^{26}/_{12}$, tjänsteman vid statens järnvägar (Katrineholm).

Inga, f. 1886 $^{14}/_{1}$, fotograf. Inneh. fotografiateljer i Hudiksvall.

Sigrid, f. 1897 $^{10}/_{2}$.

i 2:a giftet:

Ulf Rudolf, f. 1902 $^{26}/_{6}$.

(8) *Carl*, f. 1860 $^{2}/_{3}$, verkstadsägare (Portland, Oreg., Nordamerika). G. 1884 $^{15}/_{2}$ m. *Augusta Anderson*, f. 1862 $^{28}/_{9}$.

Barn:

Carl Victor, f. 1888 $^{18}/_{8}$.

Clara, f. 1893 $^{31}/_{7}$.

Herman, f. 1897 $^{3}/_{9}$.

Ragnar, f. 1899 $^{11}/_{6}$.

(9) *Herman*, f. 1864 $^{19}/_{10}$, kronofogde i Fryksdals fögderi. Äg. o. beb. Solbacken (Sunne). G. 1904 $^{31}/_{10}$ m. *Edith Terserus*, f. 1875 $^{31}/_{5}$.

Söner:

Hans Hermansson, f. 1905 $^{19}/_{9}$.
Gunnar, f. 1910 $^{8}/_{10}$.

2) Per Eric, f. 1815, bruksförvaltare, † 1898. G. 1856 m. Augusta Wilhelmina Fahlén, f. 1820, † 1893.

Dotter:

Lovisa Wilhelmina Christina (Visen), f. 1859 $^{14}/_{7}$ (Gefle).

3) Johan Ulrik, f. 1817, bruksförvaltare, † 1889. G. 1851 m. Hedda Holmberg, f. 1824, † 1903.

Barn:

(1) *Johan Alfred*, f. 1852 $^{26}/_{5}$, bandirektör vid Gefle—Dala järnväg, RWO, GM. Äg. hus i Gefle. G. 1:o 1881 $^{15}/_{9}$ m. Hanna Augusta Undén, f. 1857, † 1885; 2:o 1888 $^{8}/_{12}$ m. *Hanna Kristina Elisabeth Domeij*, f. 1866 $^{31}/_{10}$.

Barn, i 1:a giftet:

Erik, f. 1882 $^{10}/_{9}$, forstmästare (Falun). G. 1913 $^{3}/_{8}$ m. *Esther Gjörloff*, f. 1887 $^{3}/_{4}$.

i 2:a giftet:

Johan Ulrik, f. 1889 $^{9}/_{10}$.
Albert, f. 1890 $^{9}/_{11}$.
Nils, f. 1893 $^{22}/_{6}$.
Ingrid Hedvig Hanna, f. 1901 $^{12}/_{4}$.
Hans Alfred, f. 1906 $^{30}/_{12}$.

(2) *Per Otto*, f. 1853 $^{17}/_{11}$, f. d. disponent vid Ströms trävaruaktb. (Stockholm). G. 1889 $^{28}/_{12}$ m. *Maria Kristina Elisabeth Berggren*, f. 1860 $^{17}/_{10}$.

(3) *Hedvig Elisabeth*, f. 1863 $^{17}/_{11}$ (Gefle).

3. Gustaf Michael, f. 1778, urfabrikör i Stockholm, löjtnant vid borgerskapets infanterikår, † 1829. G. m. Maria Helena Howenschöld.

Söner:

1) Per Joachim, f. 1804, godsägare, handlande i Stockholm, † 1867. G. 1831 m. Emilie Charlotta Wallöf, f. 1813, † 1882.

Dotter:

Sophie Louise, f. 1840 $^{12}/_{11}$ (Stockholm).

2) Gustaf Wilhelm, f. 1807, kammarskrifvare vid tullverket, † 1858. G. 1849 m. Hilma Christina Engelholm, f. 1826, † 1898.

Barn:

(1) *Hilma Maria Carolina*, f. 1850 $^{25}/_{8}$. G. 1874 $^{11}/_{12}$ m. protokollssekreteraren Wilhelm August Masreliez, f. 1834, † 1890 (Stockholm).

(2) *Gustaf Axel Mauritz*, f. 1852 $^{4}/_{4}$, kassör (Stockholm). G. 1892 $^{5}/_{6}$ m. *Alma Fredrika Bryzelli*, f. 1866 $^{30}/_{7}$.

Barn:

Ellen Fredrika, f. 1894 $^{12}/_{9}$.
Nils Gustaf, f. 1896 $^{7}/_{4}$.
Gustaf Håkan, f. 1897 $^{22}/_{6}$.
Alma Brita, f. 1900 $^{25}/_{5}$.

Unger.

Nedanstående släkter torde på goda grunder kunna antagas utgöra grenar af den gamla ansedda Lindsbrosläkten, om än släktskapen dem emellan eller härstamningen från Lindsbrosläkten icke hittills kunnat fullt utredas. — Den gamla Lindsbrosläkten, som i vapnet förde en gyllene sexuddig stjärna i ett tudeladt fält, det öfre blått det undre rödt, härstammar från Lintze Ericsson till Bro i Wåhla socken i Västmanland, hvilken nämnes åren 1380 och 1385. Sonen Erik Lintzesson till Bro eller (som det efter honom började kallas) Lindsbro var i början af 1400-talet häradshöfding i Wåhla härad, liksom dennes sonson Anders Larsson i senare hälften af samma århundrade. Den senares son Olof Andersson till Lindsbro, som 1498 nämnes som höfvidsman på Östhammars slott blef fader till den kände höfvidsmannen under Gustaf Vasas tid Lars Olofsson till Lindsbro, Lospång och Skäka, hvars son Jöns Larsson var slottsfogde på Vadstena (1570). En son till den sistnämnde var slottsfogden i Linköping Nils Jönsson, f. 1575, † 1644 på Haddetorp i Östergötland efter hvilket ställe barnen (däribland den kände riksantikvarien och häfdatecknaren Johan Hadorphius) och deras efterkommande upptogo släktnamnet Hadorph (en gren adlad med libehållande både af namnet och den gamla Lindsbrosläktens vapen). En annan son till Vadstenafogden Jöns Larsson var Olof Jönsson, f. 1573, † på 1640-talet, hvars son kommissarien i kammarrevisionen Johan Olofsson Unger, blef fader till bland andra Olof Johansson Unger, † 1707, assessor i kammar-

revisionen, adlad Stjernadler (släkten utdog med en hans son 1731). Från Vadstenafogden Jöns Larsson — möjligen genom hans son Anders Jönsson till Lindsbro, som lefde 1590 — skola nedanstående släkter Unger härstamma.

Litteratur: Sv. Släktkalendern 1913.

Värmlandssläkten Unger.

Äldste med visshet kände stamfadern var frälseinspektoren vid de Falkenbergska egendomarna i Närke Berndt Persson Unger, † 1728, — enligt Hülphers borgareson från Örebro och antagligen besläktad med den Magnus Ungerus, som inskrefs i Örebro skola 1650 — g m. kyrkoherdedottern Maria Hedenius. I detta äktenskap föddes på Stickinge gård i Tångeråsa socken (Närke) sonen Johan Bernhard Unger 1717, † 1788 såsom prost och kyrkoherde i Brunskogs pastorat af Karlstads stift, hvilken i sitt första gifte med Anna Lisa Hasselström, blef fader till

Magnus, f. 1747, prost o. kyrkoherde i Brunskog, † 1805. G. 1789 m. Christina Olsdotter, i hennes 1:a gifte, f. 1766, † 1840.

Söner:

1. Jonas, f. 1792, prost o. kyrkoherde i Brunskog, † 1851. G. 1823 m. Ulrika Christina Edgren, f. 1805, † 1888.

Barn:

1) Erik Alfred, f. 1824, kontraktsprost, kyrkoherde i Holmedal, † 1903. G. 1857 m. Maria Mathilda Åberg, f. 1827, † 1911.

Barn:

(1) Jonas, f. 1858, landtbrukare, † 1899. G. 1881 m. *Maria Lindström*, f. 1858 $^{3}/_{6}$ (Stockvik, Sundsvall).

(2) *Johanna Ulrika*, f. 1860 $^{17}/_{2}$. G. 1879 $^{16}/_{7}$ m. kyrkoherden Olof Persson, f. 1846, † 1911 (Karlskoga).

(3) *Anders Ulrik*, f. 1861 $^{20}/_{10}$, f. d. lifförsäkringsagent (Karlstad). G. 1891 $^{30}/_{3}$ m. *Anna Lovisa (Nanny) Olson*, f. 1867 $^{17}/_{9}$.

Barn:

Karin Maria, f. 1893 $^{3}/_{6}$.
Alfa Ingeborg, f. 1894 $^{6}/_{7}$.
Bengt Andreas, f. 1895 $^{23}/_{11}$.
Johan Kjell, f. 1901 $^{7}/_{10}$.

2) Edvin Magnus, f. 1832, häradshöfding, † 1913 $^{19}/_{7}$. G. 1868 $^{18}/_{8}$ m. *Hedvig Sofia Axell*, f. 1849 $^{7}/_{1}$ (Stockholm).

Barn:

(1) *Abraham (Abbe)*, f. 1870 $^{31}/_{10}$, jur. kand., kanslisekreterare i jordbruksdepartementet, extra föredragande inom sjöförsvarsdepartementet, R W O, Off Fr d'Acad (Villa Skogshöjd, Lidingö vïllastad). G. 1909 $^{11}/_{7}$ m. *Fredrika Alexandra (Sandra) Leufstedt*, f. 1871 $^{21}/_{1}$.

Barn:

Stig Magnus Abraham, f. 1910 $^{7}/_{8}$.

Beth Hedvig Maria Alexandra, f. 1913 $^{29}/_{5}$.

(2) *Ulla Karolina Märta Maria*, f. 1888 $^{26}/_{2}$. G. 1908 $^{28}/_{4}$ m. kaptenen vid Svea artillerireg:te, andre läraren vid krigsskolan, R It S:t M o. L O, *Einar Gustaf Hjalmar Christerson*, f. 1876 $^{1}/_{8}$ (Stockholm).

3) Jonas Bernhard, f. 1834, fil. o. teol. d:r, kyrkoherde i Nor, kontraktsprost, † 1907. G. 1864 $^{2}/_{8}$ m. *Hilda Justina Maria Svensson*, f. 1841 $^{9}/_{5}$ (Kristinehamn).

Barn:

Hanna Ulrika, f. 1866 $^{4}/_{8}$, lärarinna vid Kristinehamns läroverk för flickor (Kristinehamn).

Hilda Maria (Maja), f. 1868 $^{8}/_{1}$.

Sigrid Elisabeth Sofia, f. 1875 $^{23}/_{5}$. G. 1902 $^{7}/_{10}$ m. stadskamreraren o. stadskassören i Uddevalla *Nils August Koch*, f. 1872 $^{31}/_{8}$.

Adolf Bernhard (Berndt), f. 1878 $^{4}/_{6}$, agronom, lärare vid landtbruksskolan i Nordvik (Veda).

Ingegerd Eleonora, f. 1879 $^{22}/_{5}$, diakonissa (Ersta, Stockholm).

Gertrud Lydia, f. 1881 $^{11}/_{11}$, lärarinna vid Nyköpings elementarskola för flickor (Nyköping).

Nils Alfred, f. 1883 $^{28}/_{12}$, civilingenjör, föreståndare för Torsebro krutbruk (Torsebro, Bjerlöf).

Ida Charlotta, f. 1885 $^{5}/_{1}$, lärarinna vid Sofi Almqvists samskola (Stockholm).

4) Anders, f. 1836, bruksförvaltare, † 1910. G. m. *Ida Charlotta Lundström*, f. 1841 $^{26}/_{6}$ (Kristinehamn).

Barn:

Anna, f. 1874 $^{23}/_{2}$, öfversköterska vid Serafimerlasarettet (Stockholm).

Emma, f. 1876 $^{23}/_{7}$. G. 1908 $^{12}/_{10}$ m. grosshandlaren *Otto Wilhelm Arne*, f. 1872 $^{7}/_{10}$ (Karlstad).

Magnus, f. 1879 $^{2}/_{1}$, diplom. ingenjör, anställd vid elektriskt bolag i Pittsfield, Mass., Nordamerika.

Anders, f. 1881 $^{30}/_{3}$, anställd vid Adolf Ungers industriaktb. (Arbrå).

Ulla, f. 1887 $^{8}/_{1}$, telegrafist (Kristinehamn).

5) *Adolf Fredrik*, f. 1838 $^{30}/_{4}$, bruksägare, stiftare af Adolf Ungers industriaktb. Äg. o. beb. säteriet Henriksholm i Dalsland (Ånimskog). G. 1867 $^{22}/_{9}$ m. *Anna Thorell*, f. 1849 $^{17}/_{8}$.

Barn:

(1) *Johan Bernt*, f. 1869 $^{2}/_{9}$, civilingenjör, bruksdisponent (Forsön, Arbrå). G. 1894 $^{8}/_{9}$ m. *Louise Emilia Charlotta (Lisa) Ödmansson*, f. 1872 $^{8}/_{5}$.

Barn:

Lilian, f. 1895 $^{9}/_{7}$.
Margit, f. 1897 $^{8}/_{7}$.
Bernt Göran, f. 1899 $^{29}/_{9}$.
Bernt Bertil, f. 1902 $^{26}/_{6}$.
Märta, f. 1908 $^{24}/_{5}$.

(2) *Gunnar*, f. 1871 $^{3}/_{5}$, kapten vid Flottan, tjg. i marinstaben, RSO, RRS:t StO 2 kl., RFr HL, RPrKrO 3 kl., Tun Nicht lft 4 kl. G. 1901 $^{30}/_{4}$ m. *Malin Axell*, f. 1881 $^{2}/_{5}$.

Barn:

Ulla Margareta, f. 1902 $^{24}/_{5}$.
Gunnar Severin, f. 1904 $^{5}/_{10}$.
Margot Cecilia, f. 1909 $^{11}/_{12}$.

(3) *Anita*, f. 1872 $^{12}/_{11}$. G. 1894 $^{9}/_{7}$ m. regementsläkaren vid Hallands reg:te, RWO, med. lic. *Carl Arthur Söderberg*, f. 1861 $^{8}/_{3}$ (Halmstad).

(4) *Adolf (Adde)*, f. 1874 $^{8}/_{5}$, jur. fil. kand.

(5) *Tyra*, f. 1876 $^{19}/_{5}$. G. 1901 $^{22}/_{9}$ m. ingenjören *Aubrey Victor Clayton*, f. 1876 $^{6}/_{3}$ (London).

(6) *Elsa*, f. 1890 $^{9}/_{7}$. G. 1910 $^{8}/_{8}$ m. löjtnanten vid Skånska husarreg:tet, G V:s Olymp M, *Johan Harry Palmborg*, f. 1886 $^{20}/_{4}$ (Hälsingborg).

6) *Hulda Maria*, f. 1843 $^{25}/_{10}$. G. 1866 $^{9}/_{7}$ m. domprosten i Göteborg Anton Rosell, f. 1828, † 1904. Äg. o. beb. Haga i Värmland (Edane).

2. Berndt Olof, f. 1803, öfverstelöjtnant vid Värmlands reg:te, † 1890. G. 1844 m. Regina Sofia Löwenhielm, f. 1823, † 1911.

Barn:

1) *Emilia Bernhardina Christina (Emelie)*, f. 1848 $^{7}/_{7}$. G. 1867 $^{26}/_{6}$ m. advokaten, e. o. hofrättsnotarien *Per Roland Martin*, f. 1838 $^{12}/_{12}$ (Stockholm).

2) *Fredrik Bernhard Nicolaus (Claës)*, f. 1849 $^{12}/_{7}$. Beb. egen gård i Backe. G. 1877 $^{21}/_{3}$ m. *Adelina Maria Kristina Lindström*, f. 1853 $^{15}/_{9}$.

Barn:

(1) *Signe Adelina Regina*, f. 1877 $^{23}/_{12}$, kassörska hos bankirfirman J. Grundström (Stockholm).

(2) *Claes Henning Melker*, f. 1880 $^{2}/_{4}$, f. d. löjtnant vid Värmlands reg:te, generalagent för Kölns Olycksfallsförsäkringsaktb. (Stockholm). G. 1904 $^{12}/_{10}$ m. *Selma Fredrika Elisabeth (Dika) Meurling*, f. 1882 $^{5}/_{1}$.

Son:

Berndt Sigvard Henningsson, f. 1907 $^{9}/_{7}$.

(3) *Berndt Artur*, f. 1884 $^{7}/_{5}$, inspektor vid Tullgarn (Järna).

(4) *Doris Emilia*, f. 1886 $^{19}/_{3}$ (Stockholm).

(5) *Helfrid Kristina*, f. 1888 $^{10}/_{1}$, öfversköterska vid lasarettet i Simrishamn.

(6) *Elsa Theresia*, f. 1891 $^{6}/_{2}$.

3) *Axel Gustaf*, f. 1851 $^{18}/_{12}$, apotekare, inneh. hofapoteket Kärnan i Hälsingborg, RWO. Beb. eget hus i nämnda stad. G. 1888 $^{25}/_{10}$ m. *Signe Augusta Wallman*, f. 1866 $^{12}/_{10}$.

Dotter:

Astrid Ebba Gabriella, f. 1906 $^{24}/_{3}$.

Smålandssläkten Unger.

Veterligen äldste kände stamfadern var borgmästaren i Växjö Anders Unger, f. 1688, † 1762, hvars yngre son var nedanstående Hans Unger.

Hans, f. 1725, häradshöfding i Årstad, Faurås o. Himle härads domsaga, † 1788. G. 1:o 1759 m. Anna Greta Lagerbohm, f. 1740, † 1773; 2:o 1784 m. Catharina Christina Wilhelms, f. 1737, † 1828.

Söner, i 1:a giftet:

1. Arvid Jacob, f. 1763, häradshöfding i Norrvikens domsaga, lagmans titel, † 1834. G. 1797 m. Anna Maria Norberg, f. 1779, † 1839.

Son:

Halfdan, f. 1802, borgmästare i Alingsås, † 1857. G. 1835 m. Charlotta Laurentia Grönvall, f. 1807, † 1854.

Barn:

1) Conrad August, f. 1840, officer i Nordamerikanska armén, † 1912. G. m. *Mary Baker* (Marshall, Wisc., Nordamerika).

Söner:

William Arthur, f. 1874, köpman (Madison, Wisc., Nordamerika). Gift.

George Conrad, f. 1879, tjänsteman i governementet Marshall, Wisc., Nordamerika. Gift.

2) *Ebba Amalia Martina*, f. 1843 $^{9}/_{7}$. G. 1868 m. kamreraren Hjalmar Victor Lindeberg, f. 1840, † 1910 (Linköping).

3) *Arvid Krister*, f. 1844 $^{20}/_{8}$, f. d. grosshandlare. Beb. eget hus i Stockholm. G. 1873 m. (Ella Maria Gröning, i hennes 1:a gifte, f. 1851 $^{20}/_{8}$).

Son:

Arvid Evert Oscar, f. 1877 $^{22}/_{2}$, intendent af 1:a kl. vid intendenturkåren. Beb. eget hus i Gefle. G. 1902 $^{12}/_{4}$ m. *Vega Urda Thorhild Högman*, f. 1880 $^{17}/_{8}$.

Söner:

Thor Mauritz Gunnar, f. 1903 $^{14}/_{7}$.

Stig Hakon Ewert, f. 1903 $^{14}/_{7}$.

2. Anders Göthrik, f. 1767, postkontrollör i Göteborg, brukspatron på Borgvik i Värmland, † 1823. G. 2:o 1809 m. Anna Elisabeth Åberg, f. 1782, † 1846.

Son, i 2:a giftet:

Hans, f. 1810, grosshandlare i Stockholm, † 1882. G. 1845 m. Henrietta Gustafva Lübeck, f. 1821, † 1879.

Barn:

Gustaf Götrik, f. 1847 $^{8}/_{10}$, revisor hos aktb. Stockholms bryggerier (Stockholm). G. 1892 $^{29}/_{10}$ m. *Hanna Kristina Wahlborg*, f. 1862 $^{4}/_{11}$.

Anna Amalia Henrietta (Amelie), f. 1849 $^{17}/_{1}$ (Göteborg).

Upmark 1912, 13 — **Wadstein** (från Röinge) 1912, 13.

Wærn.

Äldste kände stamfadern Rasmus Wærn bodde i Ebeltoft på Jutland. Hans söner Rasmus och Sören Rasmussen Wærn flyttade från Ebeltoft samt togo 1617 och 1624 borgarskap i Aarhus. Rasmus Wærns son Mads Wærn på Mejlgade i Aarhus hade bl. a. barn sonen Morten Wærn, † 1711. Hans söner Peder Mortensen f. i Aarhus omkr. 1690, † i Fredrikshald 1734 och Mads Mortensen, f. 1681, † 1717, öfverflyttade till Norge och blefvo köpmän i Fredrikshald. Peder tog borgarskap i Fredrikshald 1714 samt gifte sig med Kristine Colbjörnsdotter, syster till Peder och Hans Colbjörnsen, i gemensamhet med hvilka Wærnarna kraftigt deltogo i försvaret mot svenskarna 1716 och 1718. Peder Wærns yngre son Mathias, f. 1725, † 1788, flyttade till Sverige, blef brukspatron på Billingsfors i Värmland och gift 1768 med Maria Uggla, f. 1747, † 1816. Från hans söner Leonard Magnus och Carl Fredrik härstamma alla nu lefvande medlemmar af den svenska släkten.

Litteratur: Pettersson, A. V., Biografiska anteckningar om släkten Wærn. Utg. af Ph. W. G. Hagberg, Sth. 1901; Sv. Ättartal 1889; H. Krog Steffens: Slægten Stang, Kristiania 1905; Hagb. Th. Knap: Familien Knap i Norge, Kristiania 1911; J. Hoffmeyer: Blade af Aarhus bys historie, Köbenhavn 1904; C. O. Munthe: Fredrikshalds og Fredriksstens historie indtil 1720, Kristiania 1906; Sv. Släktkalendern 1912, 13.

Äldre grenen:

Leonard Magnus, f. 1770, brukspatron, † 1854. G. 1796 m. Brita Cecilia Tranchell, f. 1775, † 1863.

Söner:

1. Jonas, f. 1799, statsråd, landshöfding, † 1867. Adlad 1857, enl. 37 § regeringsformen. Om hans släktgren se Sveriges Adelskalender.

2. Leonard Magnus, f. 1812, fil. d:r, brukspatron, † 1902. G. 1840 m. Margareta Gahn, f. 1816, † 1878.

Barn:

1) *Gunilla*, f. 1840 $^{30}/_{10}$. G. 1862 $^{18}/_{9}$ m. f. d. majoren vid Värmlands fältjägarereg:te, ordf. i styrelserna för Krylbo—Norbergs o. Kärrgrufvan —Klackbergs järnvägar, K W O 2 kl., R S O, G M, *Gustaf Arvid Lilliehöök af Gälared och Kolbäck*, f. 1829 $^{18}/_{3}$ (U p p s a l a).

2) *Leonard Magnus*, f. 1846 $^{5}/_{1}$, fil. d:r, f. d. lektor vid Högre lärarinneseminariet i S t o c k h o l m, v. ordf. i direktionen för Sällskapet för folkundervisningens befrämjande. G. 1:o 1878 $^{1}/_{6}$ m. Ebba Elisabeth Hagberg, f. 1856, † 1879; 2:o 1882 $^{11}/_{1}$ m. *Margareta (G r e t a) Gahn*, f. 1856 $^{13}/_{4}$.

Dotter, i 1:a giftet:

E b b a Elisabeth, f. 1879 $^{27}/_{3}$. G. 1907 $^{28}/_{5}$ m. kyrkoherden i Fässbergs, Kållereds o. Råda församlingars pastorat af Göteborgs stift *A x e l Mauritz Sager*, f. 1867 $^{1}/_{5}$ (M ö l n d a l).

3) *J o n a s*, f. 1849 $^{23}/_{5}$, med. d:r, professor i pediatrik vid Karolinska institutet, öfverläkare vid Kronprinsessan Lovisas vårdanstalt för sjuka barn o. vid Allmänna lifförsäkringsbolaget, K N O 2 kl., K W O 2 kl. (S t o c k h o l m). G. 1888 $^{15}/_{5}$ m. *Hilma E l i s a b e t Gibson*, i hennes 2:a gifte, f. 1852 $^{20}/_{8}$.

Son:

O l o f, f. 1889 $^{16}/_{4}$, jur. kand, e. o. hofrättsnotarie (K a l m a r). G. 1912 $^{28}/_{3}$ m. *G e r d a Rehn*, f. 1889 $^{29}/_{10}$.

4) Carl, f. 1852, löjtnant, †, 1912 $^{6}/_{4}$. G. 1880 m. Emily Detmold, f. 1852, † 1912.

Söner:

C a r l L e n n a r t, f. 1881 $^{25}/_{9}$, officer i engelsk tjänst.

Fredrik (F r e d d y), f. 1884 $^{4}/_{5}$, ingenjör vid Nya Förenade elektriska aktb. (L u d v i k a).

Yngre grenen:

Carl Fredrik, f. 1787, bruksägare, † 1858. G. 1818 m. Gustava Elisabeth Melin, f. 1802, † 1875.

Söner:

1. Carl Fredrik, f. 1819, statsråd, president, † 1899. G. 1848 m. grefvinnan Maria Augusta Coraldina Lagerberg, f. 1821, † 1901.

Barn:

1) Carl Fredrik, f. 1849, grosshandlare, † 1910 $^{6}/_{6}$. G. 1881 $^{22}/_{9}$ m. *Alida (Lalla) Bonnier*, f. 1857 $^{4}/_{7}$ (Göteborg).

Döttrar:

Olga Augusta Charlotta, f. 1882 $^{18}/_{9}$.
Barbro, f. 1886 $^{26}/_{6}$, lärarinna.

2) *Peder Colbiörnsen*, f. 1851 $^{15}/_{3}$, grosshandlare, verkst. direktör för kommanditbolaget C. Fr. Wærn & C:o, ordf. i styrelserna för Billingsfors-aktb., Håfreströms aktb., aktb. Upperuds trämassefabrik o. Dalslands kanals aktb., RWO (Stora Ånggården, Göteborg). G. 1877 $^{12}/_{9}$ m. *Sigrid Petronella Möller*, f. 1855 $^{27}/_{12}$.

Barn:

(1) *Peder Colbiörnsen*, f. 1880 $^{8}/_{8}$, köpman (Göteborg). G. 1907 $^{27}/_{4}$ m. *Dagny Maria Hedlund*, f. 1885 $^{10}/_{2}$.

Barn:

Carl Fredrik, f. 1911 $^{10}/_{10}$.
Brita, f. 1913 $^{19}/_{9}$.

(2) *Arne Colbiörnsen*, f. 1883 $^{2}/_{10}$, grosshandlare, delägare i kommanditbolaget C. Fr. Wærn & Co. Äg. Skärbo i Dalsland (Göteborg).

(3) *Sigrid Augusta*, f. 1887 $^{27}/_{4}$. G. 1912 $^{13}/_{1}$ m. arkitekten *Björner Hedlund*, f. 1882 $^{20}/_{11}$ (Göteborg).

(4) *Daga Elisabeth*, f. 1889 $^{3}/_{5}$, med. stud. vid universitetet i Uppsala.

3) *Henry Unwin*, f. 1852 $^{20}/_{8}$, landtbrukare. Äg. o. beb. Frugården i Västergötland (Oreberg). G. 1890 $^{9}/_{10}$ m. *Hilma Leffler*, f. 1863 $^{15}/_{11}$.

Son:

Carl Fredrik, f. 1891 $^{17}/_{9}$, landtbrukare.

4) *Maria Elisabeth*, f. 1853 $^{10}/_{9}$. Arr. o. beb. Billingsholm i Dalsland (Billingsfors).

5) *Ebba Christina*, f. 1859 $^{5}/_{2}$. G. 1878 $^{30}/_{12}$ m. bruksägaren Hampus Edvard Montgomery, f. 1852, † 1911. Äg., tillsammans med barnen, Rottneros bruk, Skarped o. Öijervik, allt i Värmland (Rottneros).

2. Morten Edvard, f. 1826, verkst. direktör, † 1896. G. 1850 m. Emma Margareta Catharina Nerman, f. 1829, † 1901.

Barn:

1) *Emma Cecilia*, f. 1853 $^{15}/_{6}$, skriftställarinna (Florens).
2) *William*, f. 1857 $^{24}/_{4}$, konsulterande ingenjör (Stockholm). G. 1888 $^{15}/_{5}$ m. *Lilla Paaske* från Norge, f. 1866 $^{16}/_{12}$.

Dotter:

Elsa, f. 1891 $^{16}/_{3}$, gymnastikdirektör (London).

3) Charles Uggla, f. 1858, grosshandlare, † 1913 $^{11}/_{2}$. G. 1884 $^{1}/_{4}$ m. *Maria de Cavazza* från Österrike, f. 1860 $^{6}/_{1}$ (Stockholm).

Barn:

Cecilia (Lilli), f. 1885 $^{18}/_{9}$.
Morten Erik, f. 1887 $^{18}/_{3}$, köpman (Stockholm).

4) *Elisabeth (Lizzie)*, f. 1860 $^{12}/_{1}$. G. 1884 $^{8}/_{1}$ m. ingenjören, RFrHL, *John James (Jimmy) Gibson*, f. 1858 $^{26}/_{12}$ (Jonsered).
5) *Paul Melin*, f. 1861 $^{10}/_{11}$, godsägare, RWO. Äg. o. beb. Sextorp i Skåne (Osbyholm). G. 1888 $^{1}/_{8}$ m. *Florence Martina Amalia Gibson*, f. 1865 $^{23}/_{6}$.

Barn:

Orvar Hakon Gibson, f. 1889 $^{16}/_{5}$, civilingenjör.
Morten Gunnar, f. 1891 $^{21}/_{2}$, elev vid Alnarps landtbruksinstitut.
Florence Martina Elisabeth (Lizzie), f. 1894 $^{8}/_{10}$.
Christina (Stina), f. 1902 $^{29}/_{8}$.

6) *Ellen*, f. 1862 $^{3}/_{12}$. G. 1883 $^{7}/_{6}$ m. godsägaren *James Hutchinson Kay*, f. 1859 $^{6}/_{2}$. Arr. Sundsby gård i Bohuslän (Sundsby, Hjälteby).
7) *James Dickson*, f. 1864 $^{16}/_{5}$, köpman, svensk konsul i Melbourne. G. 1894 m. *Bertha Wohlfart*.

Barn:

Charles, f. 1895 $^{23}/_{8}$, elev vid Allm. Sv. Elektr. aktb. (Västerås).
Bertha, f. 1897 $^{15}/_{10}$.
Svea, f. 1900 $^{6}/_{4}$.

8) *Annie*, f. 1865 $^{28}/_{8}$. G. 1897 $^{5}/_{6}$ m. kamreraren vid Götaverken *Oscar Henrik Lindegren*, f. 1865 (Göteborg).
9) *Adolf Edvard*, f. 1867 $^{7}/_{7}$, köpman i Californien.

10) *Mary*, f. 1869 $^{13}/_{8}$. G. 1889 $^{21}/_{7}$ m. grosshandlaren *Claës Edvard Leffler*, f. 1865 $^{1}/_{1}$ (Göteborg).

3. Adolf Wilhelm, f. 1839, bruksägare, disponent, † 1876. G. 1867 $^{6}/_{9}$ m. *Ebba Aurora Malmborg*, f. 1845 $^{3}/_{11}$. Äg. o. beb. Björkås i Dalsland (Långed).

Barn:

1) *Gustafva Elisabeth (Betty)*, f. 1868 $^{8}/_{8}$. Fru Wærn-Bugge (Stockholm).
2) *Carl Fredrik*, f. 1870 $^{14}/_{1}$, ingenjör (Argentina). G. 1898 m. *Lola Pené*, f. 1876.

Son:

Wilhelm, f. 1911 $^{17}/_{10}$.

3) *Hilda Carolina*, f. 1872 $^{30}/_{1}$. G. 2:o 1903 $^{2}/_{8}$ m. verkst. direktören i vinhandelsaktb. Högstedt & Co. *Birger Helleberg*, f. 1871 $^{27}/_{10}$ (Stockholm).
4) *Adolf Wilhelm*, f. 1873 $^{8}/_{12}$, ingenjör (New-York). G. 1898 $^{10}/_{4}$ m. *Lilly Augusta Meurling*, f. 1876 $^{30}/_{11}$.

Son:

Adolf Wilhelm, f. 1899 $^{28}/_{8}$.

5) *Wilhelm*, f. 1876 $^{23}/_{6}$, ingenjör (Buenos Ayres, Argentina).

Wahlund 1912, 13.

Wallenberg.

Äldste kände stamfadern Per Hansson lefde i slutet af 1600-talet, var rusthållare i Hertsberga i Skärkinds socken i Östergötland och gift med Kerstin Persdotter. Deras son Jakob, f. 1699, † 1758, antog namnet Wallberg, blef kronolänsman i Wifolka härad (Östergötland) och gift 2:o 1743 med Anna Christina Tillberg. Dessa makars tre söner Marcus (se nedan), Jacob, f. 1746, † 1778, kyrkoherde, den bekante författaren till "Min son på galejan", och Anders, f. 1747, † 1769 såsom student i Uppsala, ändrade släktnamnet till Wallenberg.

Litteratur: Sv. Släktkalender 1888; Sv. Släktkalendern 1912, 13.

Marcus, f. 1744, lektor o. kyrkoherde, † 1799. G. 1:o 1773 m. Sara Helena Kinnander, f. 1749, † 1775; 3:o 1792 m. Christina Ulrika von Bruce, † 1824.

Söner, i 1:a giftet:

1. Marcus, f. 1774, teol. d:r, fil. mag., biskop i Linköping, † 1833. G. 1804 m. Anna Laurentia Barfoth, f. 1783, † 1862.

Son:

André Oscar, f. 1816, bankdirektör, stiftare af Stockholms enskilda bank, det svenska bankväsendets nydanare, † 1886. G. 1:o m. Catharina Wilhelmina Andersson, f. 1826, † 1855; 2:o 1861 m. Anna Eleonora Charlotte von Sydow, f. 1838, † 1910.

Barn, i 1:a giftet:

(1) *Knut Agathon*, f. 1853 $^{19}/_{5}$, bankdirektör, f. d. premierlöjtnant i K. Flottan, ordf. i styrelsen för Stockholms enskilda bank, ledamot af direktionen öfver Göta kanalverk, ledamot af direktionen för Handelshögskolan i Stockholm, ordf. i styrelsen för Halmstad—Nässjö järnvägsaktb. o. järnvägsaktb. Stockholm—Saltsjön, ledamot af riksdagens första kammare, K m st k W O, K N O 1 kl., K D D O 1 gr., K N S:t O O 1 kl., R Pr R Ö O 2 kl. m kr, R R S:t St O 2 kl. m kr, Siam O Hv El 2 kl. m kr, Off Fr H L. Äg. hus i Stockholm. G. 1878 $^{10}/_{10}$ m. *Alice Olga Constance Nickelsen* från Norge, f. 1859 $^{4}/_{7}$.

Fosterdotter:

Nannie, f. 1885 $^{3}/_{8}$. G. 1908 $^{7}/_{3}$ m. godsägaren *Carl Helge Baltzar Lybeck*, f. 1879 $^{8}/_{1}$. Äg. o. beb. Fågelvik i Småland (Valdemarsvik).

(2) Anders Wilhelm, f. 1855, kapten vid K. Flottan, † 1910. G. 1:o 1880—1886 m. Agnes Charlotte Aimée Ehrenhoff, i hennes 1:a gifte, f. 1861; 2:o 1888 m. Hilda Augusta Carolina Starck, f. 1866, † 1890; 3:o 1899 $^{4}/_{7}$ m. *Anna Dahlgren*, f. 1864 (Karlskrona).

Son, i 1:a giftet:

Arthur, f. 1881 $^{12}/_{3}$ (Rangoon, Britiska Birma).

i 2:a giftet:

(3) *Gustaf Oskar*, f. 1863 $^{6}/_{1}$, envoyé extraordinaire o. ministre plénipotentiaire i Tokio o. i Peking, kommendörkapten af 1:a graden i K.

Flottans reserv, K N O 1 kl., K W O 2 kl., Stk Kin Dubbla Dr O, Stk J O U S, R N S:t O O, R Sp C III:s O, Off Fr Instr publ. G. 1887 $^{3}/_{9}$ m. *A n n i e Maria Sofia Gustafva Adelsköld*, f. 1869 $^{4}/_{2}$.

Barn:

a) Raoul Oscar, f. 1888, underlöjtnant vid K. Flottan, † 1912 $^{10}/_{5}$. G. 1911 $^{27}/_{9}$ m. *Maria Sophia (M a j) Wising*, f. 1891 $^{2}/_{5}$ (S t o c k h o l m).

Son:

R a o u l Gustaf, f. 1912 $^{4}/_{8}$.

b) *K a r i n Lilly Maria Margareta*, f. 1891 $^{14}/_{3}$.

c) *Ebba Maria (N i t a)*, f. 1896 $^{11}/_{1}$.

(4) *M a r c u s Laurentius*, f. 1864 $^{5}/_{3}$, jur. kand., f. d. underlöjtnant i K. Flottan, vice häradshöfding, verkst. direktör i Stockholms enskilda bank, ordf. i styrelsen för Vifsta varfs aktb., Kopparbergs & Hofors sågverksaktb., aktb. Papyrus, Yngeredsfors kraftaktb., Köpings mekaniska verkstads aktb., Norsk hydro-elektrisk Kvälstof akts., Norsk kraft akts., vice ordf. i Sveriges Industriförbund, K W O 2 kl., R N O, J O U S 3 kl., Off Fr H L. Äg. säteriet Malmvik på Lofön, villa i Saltsjöbaden o. beb. eget hus i S t o c k h o l m. G. 1890 $^{19}/_{8}$ m. *Gertrud A m a l i a Hagdahl*, f. 1864 $^{29}/_{5}$.

Barn:

S o n j a Emelie, f. 1891 $^{2}/_{6}$.
J a k o b, f. 1892 $^{27}/_{9}$, underlöjtnant i K. Flottan (S t o c k h o l m).
A n d r e a, f. 1894 $^{12}/_{2}$.
Gertrud (K a l l e), f. 1895 $^{11}/_{5}$.
E b b a, f. 1896 $^{21}/_{11}$.
M a r k u s, f. 1899 $^{5}/_{10}$.

(5) *A n n a Oscara*, f. 1865 $^{24}/_{12}$. G. 1889 $^{19}/_{8}$ m. kammarherren, O II:s Jmt, R R S:t An O 2 kl., *Johan E d v a r d Gustaf Bergenstråhle*, f. 1864 $^{5}/_{3}$. Äg. säteriet Kvallsta i Uppland samt beb. eget hus i S t o c k h o l m.

(6) *S i r i Eleonora Carolina*, f. 1868 $^{21}/_{9}$. G. 2:o 1896 $^{15}/_{2}$ m. öfversten o. sekundchefen för Lifgardet till häst, grefve Erik Carl Gabriel Oxenstierna

af Korsholm och Wasa, i hans 2:a gifte, f. 1859, † 1913 (Sirishof å Djurgården, Stockholm).

(7) *Ingeborg Emma Gustafva*, f. 1870 $^{14}/_{2}$. G. 2:o 1905 $^{19}/_{10}$ m. ingenjören, RWO, *Pontus Mauritz Qvarnström*, f. 1872 $^{25}/_{5}$. Beb. egen villa vid Drottningholm.

(8) *Oscar Jacob*, f. 1872 $^{20}/_{6}$, kapten i K. Flottans reserv, verkst. direktör i aktb. Providentia, ordf. i styrelsen för Allmänna svenska elektriska aktb., ledamot af direktionen för Stockholms enskilda bank. Beb. eget hus i Stockholm. G. 1900 $^{28}/_{12}$ m. *Beatrice Keiller*, f. 1877 $^{13}/_{5}$.

Barn:

Berit Anna, f. 1902 $^{19}/_{2}$.
Carol Oscar, f. 1904 $^{9}/_{12}$.

(9) *Lilly Wilhelmina*, f. 1873 $^{12}/_{8}$ (Stockholm). G. 1894—1911 m. ryttmästaren Carl Gustaf Achates Crafoord, f. 1864 $^{2}/_{3}$.

(10) *Axel Fingal*, f. 1874 $^{13}/_{9}$, ryttmästare i Skånska husarreg:tets reserv, direktör i Baltiska trävaruaktb. o. i Töre aktb., GV:s Olymp M, RÖJKr O 3 kl. (Stockholm). G. 1900 $^{17}/_{5}$ m. *Elsa Lilliehöök af Fårdala*, f. 1877 $^{26}/_{1}$.

Barn:

Ingegerd Anna, f. 1901 $^{5}/_{9}$.
Bertil Axelsson, f. 1903 $^{16}/_{11}$.
Gustaf Axelsson, f. 1905 $^{24}/_{11}$.

(11) *Victor Henry*, f. 1875 $^{12}/_{11}$, ingenjör, anställd hos stads- o. fondmäklaren H. Schultz (Stockholm). G. 1906 $^{10}/_{2}$ m. *Ester Hilma Kjellberg*, f. 1884 $^{2}/_{4}$.

Barn:

Hilma Anna Ruth Ester, f. 1907 $^{9}/_{4}$.
Victor Axel Henry, f. 1908 $^{4}/_{7}$.
Mary Alfhild, f. 1909 $^{15}/_{8}$.
Knut Johan Oscar, f. 1910 $^{5}/_{9}$.

(12) *Alfhild Laura*, f. 1877 $^{20}/_{7}$. G. 1897 $^{9}/_{1}$ m. kommendörkaptenen af 1:a graden vid K. Flottan, friherre Gösta Oscar Magnus af Ugglas, f. 1861, † 1912 $^{19}/_{5}$. Äg. jämte barnen Lennartsnäs o. Aspvik i Uppland samt del i hus i Stockholm.

(13) *Ruth Ingrid*, f. 1880 $^{16}/_{7}$. G. 1900 $^{12}/_{9}$ m. ryttmästaren o. skvadronschefen vid Lifgardet till häst, G V:s Olymp M, R D D O, R It S:t M o. L O, R Pr R Ö O 4 kl., Off Ben Sv Stj O, Turk Medj O 4 kl., friherre *Carl Magnus von Essen*, f. 1873 $^{18}/_{10}$ (Parkudden å Djurgården, Stockholm).

i 3:e giftet:

2. Johan Ulrik, f. 1793, prost, kyrkoherde, † 1862. G. 1825 m. Andrietta Petronella Chierlin, f. 1796, † 1864.

Barn:

1) Jacob Adolf, f. 1827, polismästare i Stockholm, landssekreterare, † 1895. G. 1863 $^{21}/_{4}$ m. *Anna Fredrique Wilhelmina Wahlqvist*, f. 1843 $^{5}/_{2}$ (Stockholm).

Barn:

Jacob Fredrik, f. 1864 $^{3}/_{2}$, f. d. underlöjtnant vid Första lifgrenadjärreg:tet (London).

Andréetta Ulrica Elisabeth, f. 1865 $^{19}/_{12}$. G. 1893 $^{25}/_{2}$ m. kammarherren, O II:s Jmt, *Claes Axel Henrik Fock*, f. 1862 $^{8}/_{2}$. Inneh. o. beb. Höfverö fideikommiss i Västergötland (Floby).

Abela Fredrika Wilhelmina, f. 1867 $^{10}/_{7}$. G. 1887 $^{25}/_{7}$ m. öfverläkaren vid länslasarettet i Linköping, R N O, med. lic. *Johan Wilhelm Hallin*, f. 1849 $^{30}/_{10}$.

2) *Sofie Wilhelmina*, f. 1833. G. 1854 m. kamreraren Joseph Jacobsson, f. 1809, † 1878 (Hammenhög).

Wallensteen, 1912, 13.

Waller.

Äldste kände stamfadern Per Waleriansson, kornett vid lifregementet, erhöll 1655 som belöning för mandom i Polska kriget rusthållet Attersta i Sevalla socken i Västmanland. Hans son Per, som kallade sig Waller, var rusthållare på Attersta, hvilket han dock vid reduktionen nödgades lämna. Dennes son Per Waller, f. 1696, † 1755, kyrkoherde i Kärrbo, g. 1731 m. Anna Svedelia, f. 1704, † 1790, blef fader till

biskopen i Västerås Eric Waller, f. 1732, † 1811, som i sitt 1767 ingångna gifte med Helena Elisabeth Westén, f. 1742, † 1808, hade sonen Per, f. 1770, † 1842, häradshöfding, tit. lagman, g. m. Anna Catharina Westén, f. 1785, † 1872. Från sistnämnda makars son, nedanstående Per Waller, härstamma alla nu lefvande medlemmar af denna släkt.

Litteratur: Sv. Släktkalender 1886.

Per, f. 1809, kamrerare i arméförvaltningen o. kantor i Storkyrkoförsamlingen i Stockholm, † 1883. G. 1847 m. Fredrika Elisabeth Waller, f. 1821, † 1895.

Barn:

1. *Per Aron*, f. 1848 $^{11}/_{6}$, civilingenjör, föreståndare för institutet för teknisk undervisning per korrespondens i Stockholm, uppfinnare, R W O. G. 1878 $^{28}/_{1}$ m. Helena Maria Matilda Harling, f. 1854, † 1912.

   Barn:

   1) *Maria Elisabet*, f. 1878 $^{6}/_{12}$, kontorsskrifvare i k. järnvägsstyrelsen (Stockholm).
   2) *Elsa Helena*, f. 1880 $^{24}/_{11}$. G. 1903 $^{16}/_{10}$ m. notarien i öfverståthållareämbetet, sekreteraren hos riksdagens andra kammare, R W O, R Bad Z Löw O 1 kl., jur. o. fil. kand. *Per Axel Cronvall*, f. 1873 $^{26}/_{5}$ (Stockholm).
   3) *Carl Richard*, f. 1882 $^{7}/_{2}$, förste ingenjör hos The de Laval Steam Turbine C:o i Trenton, N. Y., Nordamerika. G. 1:o 1906 m. Signe Maria Engström, f. 1879, † 1907; 2:o 1913 $^{21}/_{1}$ m. *Louise Busch*, f. 1883 $^{13}/_{8}$.

      Son, i 1:a giftet:

      Sigurd, f. 1907 $^{12}/_{5}$.
   4) *Hedvig Katarina (Karin)*, f. 1889 $^{15}/_{10}$, e. kontorsskrifvare i k. järnvägsstyrelsen (Stockholm).
   5) *Per Erik*, f. 1891 $^{11}/_{3}$, studerande (Stockholm).
2. *Anna Maria Elisabet*, f. 1850 $^{3}/_{6}$. G. 1889 $^{28}/_{2}$ m. bokhandlaren Albert Nilsson, f. 1842, † 1912 (Stockholm).
3. *Hedvig Ida Helena*, f. 1852 $^{19}/_{3}$. G. 1876 $^{16}/_{10}$ m. häradshöfdingen Carl Evert Gustaf Odencrantz, f. 1848, † 1911 $^{7}/_{8}$ (Kristinehamn).
4. *Carl Erik*, f. 1856 $^{10}/_{4}$, med. lic., öfverläkare vid Hålahults sanatorium. Äg. Stockholmen i Uppland (Hålahult). G. 1893 $^{13}/_{11}$ m. *Aurora Maria Elisabet Björkman*, f. 1859 $^{28}/_{12}$.

Barn:

Hilda Elisabet (Betty), f. 1895 $^{15}/_{3}$.
Per Erik Ludvig, f. 1899 $^{20}/_{2}$.
Carl Wilhelm, f. 1900 $^{20}/_{10}$.

5. *Wilhelm*, f. 1860 $^{19}/_{8}$, landtbruksbokhållare (Sigtuna).

Warburg.

Släkten är en vidt utgrenad familj af judisk börd, som senast från början af 1600-talet varit bosatt i Tyskland, företrädesvis Altona och Hamburg, där ännu större delen af dess medlemmar hafva hemvist, under det andra grenar bosatt sig annorstädes i Tyskland, Sverige (från omkr. 1790), England, Danmark och New-York. Flera af släktens medlemmar hafva intagit och intaga framskjutna platser i Tysklands finansiella och vetenskapliga värld. Äldste kände stamfadern var född på 1500-talet. Hans sonsons sonsons son köpmannen Simon Elias Warburg, son af växelmäklaren och matematikern Elias Warburg († 1804), inflyttade i början af 1790-talet till Göteborg och blef stamfader för den svenska hufvudgrenen; en brorsons son till honom inflyttadee på 1860-talet till Stockholm. Två döttrar af S. E. Warburg d. ä. blefvo stammödrar för nu lefvande medlemmar af släkterna Fürstenberg och Magnus; från honom härstamma ock nu lefvande medlemmar af släkten Bendixson.

Litteratur: Sv. Släktkalender 1886; Sv. Släktkalendern 1912, 13.

Första grenen:

Simon Elias, f. 1760, köpman i Göteborg, † 1828. G. m. Zipora Henriques, f. 1773, † 1843.

Söner:

1. Samuel, f. 1800, handelsagent i Göteborg, riksgäldsfullmäktig, † 1881. G. 1830 m. (sin kusin) Emma Glückstadt, f. 1809, † 1880.

Söner:

1) Fredrik Elias, f. 1832, grosshandlare, † 1899. G. 1866 $^{5}/_{12}$ m. *Emma Jane Raphael*, f. 1844 $^{28}/_{9}$ (London).

Barn:

(1) *John Cimon*, f. 1867 $^{17}/_{9}$, rentier, fotografisk författare (London). G. 1897 $^{2}/_{11}$ m. *Violet Amalia Sichel*, f. 1868 $^{16}/_{11}$.

Barn:

Fredric John, f. 1898 $^{27}/_{11}$.
Margaret Susan, f. 1900 $^{23}/_{2}$.
Joan Emma Violet, f. 1902 $^{13}/_{11}$.

(2) *Lily Annette*, f. 1868 $^{29}/_{12}$. G. 1897 $^{22}/_{10}$ m. grosshandlaren *Erik Philipson*, i hans 2:a gifte, f. 1857 $^{17}/_{9}$ (Göteborg).
(3) *Agnes Beatrice*, f. 1872 $^{16}/_{6}$ (London).
(4) *Fredric Samuel*, f. 1874 $^{2}/_{9}$, köpman och bolagsdirektör (London). G. 1909 $^{16}/_{11}$ m. *Emmeline Beatrice Ward*, f. 1882 $^{26}/_{10}$.

Döttrar:

Audrey Agnes, f. 1910 $^{7}/_{9}$.
Belly Beryl, f. 1912 $^{10}/_{8}$.

(5) *Oscar Emanuel*, f. 1876 $^{6}/_{2}$, master of arts, köpman o. bolagsdirektör, medlem af Londons grefskapsråd (London). G. 1905 $^{28}/_{9}$ m. *Catherine Widdrington Byrne*, f. 1878 $^{18}/_{12}$.

Söner:

Edmund Fredric, f. 1908 $^{22}/_{3}$.
James Widdrington, f. 1911 $^{5}/_{1}$.

2) Maurice Magnus, f. 1841, köpman, vice konsul, † 1912 $^{11}/_{5}$. G. 1877 $^{14}/_{12}$ m. *Annie Sarah Ware*, f. 1854 $^{14}/_{11}$ (Stockholm).

Barn:

Gordon Percy Ware, f. 1878 $^{1}/_{10}$, köpman (London).
Shirley Ware, f. 1881 $^{2}/_{6}$, möbeltecknare (München).
Violet Emma, f. 1888 $^{19}/_{8}$. G. 1912 $^{15}/_{6}$ m. *Gustaf Olof Broms*, f. 1887 (Stockholm).

2. Michael Simon, f. 1802, grosshandlare, dansk konsul i Göteborg, † 1868. G. 1836 m. (sin kusin) Hanna Salomonsen, f. 1817, † 1909.

Barn:

1) *Amalia*, f. 1837 $^{11}/_{10}$. G. 1857 $^{7}/_{9}$ m. etatsrådet Jacob Martin Bing, f. 1833, † 1903 (Köpenhamn).
2) Simon Elias, f. 1840, grosshandlare, dansk generalkonsul, † 1899. G. 1870 $^{14}/_{7}$ m. *Pauline Rosalie Drucker*, f. 1849 $^{14}/_{3}$ (Stockholm).
3) *Karl Johan*, f. 1852 $^{23}/_{11}$, fil. d:r, professor i litteraturhistoria vid Stockholms högskola, stadsfull-

mäktig i Stockholm, RNO, LHA, LVVS, LSkS. G. 1877 $^{5}/_{8}$ m. *Betty Drucker*, f. 1854 $^{16}/_{10}$.

Fosterdotter:
Maud Viola, f. 1894 $^{30}/_{5}$.

Andra grenen:

Sigfried Samuel, f. 1839, grosshandlare, † 1904 $^{7}/_{5}$. G. 1877 $^{31}/_{10}$ m. *Ellen Lea Josephsson*, f. 1857 $^{2}/_{3}$, inneh. af Siegfried Warburgs agenturaffär (Stockholm).

Döttrar:
Ingrid Johanna, f. 1878 $^{18}/_{7}$.
Gerda Eugenie Sara, f. 1880 $^{2}/_{5}$. G. 1907 $^{15}/_{12}$ m. artisten *Herman Hildesheim*, f. 1874 $^{24}/_{3}$ (London).
Anna Beata, f. 1881 $^{27}/_{12}$. G. 1908 $^{15}/_{9}$ m. delägaren i bankirfirman M. M. Warburg i Hamburg, juris d:r *Fritz M. Warburg*, f. 1879 $^{13}/_{3}$.
Elsa Marianne, f. 1886 $^{9}/_{4}$, fil. kand., amanuens vid geologiska institutionen i Uppsala.

Warholm (äldre grenen) 1913. — **Wavrinsky** och **Wawrinsky** 1912, 13. — **Way** se **Matthiesen.** — **Way-Matthiesen** se **Matthiesen.** — **Weibull** 1912, 13.

Weinberg

(från Karlshamn).

Nedanstående släkt Weinberg, som icke veterligen har samband med den i västra Sverige vidt utgrenade Göteborgssläkten med samma namn, härstammar från Karlshamn, hvarest äldste kände stamfadern sjökaptenen Fredrik Aron Weinberg var född 1727, † 1803. Dennes son var

Lars Christian, f. 1762, sjökapten, handlande i Sundsvall, † 1843. G. m. Lovisa Gustafva Rothoff, f. 1773, † 1864.

Söner:

1. Carl Gustaf, f. 1805, lagman (Sveriges sista), häradshöfding i Mellansysslets domsaga, † 1896 $^{20}/_{4}$. G. 1839 m. Kristina Lovisa Lilliesköld, f. 1806, † 1888.

Barn:

1) Carl Johan Christian, f. 1842, kronofogde, † 1890. G. 1877 $^{12}/_{9}$ m. *Elwine Pihlgren*, f. 1847 $^{21}/_{10}$ (Karlstad).
2) *Lovisa Charlotta Elisabeth (Lotten)*, f. 1843 $^{22}/_{4}$. G. 1867 $^{21}/_{10}$ m. häradshöfdingen o. rådmannen i Västerås Carl Reinhold Ekelund, f. 1833, † 1897 (Västerås).
3) Adolf Fredrik, f. 1846, bruksdisponent, † 1906 $^{10}/_{11}$. G. 1878 $^{12}/_{11}$ m. *Augusta Regina Nordenfelt*, f. 1841 $^{7}/_{9}$ (Göteborg).

Dotter:

Ida Emelie, f. 1879 $^{12}/_{9}$. G. 1902 $^{21}/_{4}$ m. kaptenen vid Bohusläns reg:te, RSO, *Hugo Lilliehöök af Gälared och Kolbäck*, f. 1870 $^{15}/_{9}$ (Göteborg).

2. Olof David, f. 1810, köpman o. varfsdirektör, † 1884. G. 1837 m. Margareta Gustafva Törnsten, f. 1818, † 1894.

Barn:

1) Christian Axel, f. 1839, vice häradshöfding, † 1911 $^{21}/_{12}$. G. 1870 $^{26}/_{11}$ m. *Julia Johanna Lennmark*, f. 1846 $^{4}/_{7}$. Äg. hus i Stockholm.

Barn:

(1) *Erik Axel*, f. 1871 $^{22}/_{10}$, godsägare, ordf. i Lids sockens kommunalstämma. Äg. Kappsta gård i Södermanland (Stockholm). G. 1897 $^{17}/_{11}$ m. *Anna Elisabeth Lindroth*, f. 1874 $^{22}/_{5}$.

Barn:

Sten Axel Olof, f. 1900 $^{10}/_{7}$.
Elsa Margareta, f. 1901 $^{25}/_{8}$.
Erik Christian, f. 1903 $^{7}/_{4}$.
Gull Eleonora, f. 1909 $^{8}/_{6}$.

(2) *Signe Margaretha*, f. 1872 $^{12}/_{9}$. G. 1905 $^{29}/_{10}$ m. intendenten vid Visby vattenkuranstalt, praktiserande läkaren i Stockholm, med. lic. *Karl Oscar Kallenberg*, f. 1858 $^{29}/_{7}$.

(3) *Karin Dagmar*, f. 1876 $^{25}/_{12}$. G. 1897 $^{22}/_{4}$ m. f. d. godsägaren *Karl Gustaf Bergsten*, f. 1869 $^{9}/_{2}$ (Stockholm).

2) *Selma Gustafva*, f. 1847 $^{21}/_{11}$. G. 1877 $^{24}/_{11}$ m. grosshandlaren, R W O, *Axel Ferdinand Wannberg*, f. 1839 $^{11}/_{12}$ (Stockholm).

Wendel och de Wendel 1913.

Wendt

(Skånesläkten).

Nedanstående släkt antages härstamma från svenska Pommern och tros hafva inkommit till Skåne efter trettioåriga krigets slut. Äldste hittills kände stamfader var Teodor Wendt, † 1751, vinhandlare i Malmö, hvarest han vann burskap 1725. I sitt andra gifte med Beata Emerentia Lassau hade han sex barn, hvaribland dottern Sophia Elisabeth, f. 1739, † 1812, g. m. handlanden Johan Christian Berlin, dottern Anna Brigitta, f. 1739, † 1816, g. m. rådmannen Lorens Faxe, samt sonen Johan Christian, f. 1736, † 1793, nålmakare i Hälsingborg, g. 2:o m. Elisabeth Lundahl, † 1796. Sistnämnda makar hade bland flera barn sonen Johan Jacob, f. 1774, † 1838, bagaremästare i Ystad, ekonomidirektör. Han anlade Ystads Sandskog, hvarest en bautasten restes till hans minne 1904 och hvilket hans verk fortsattes och fullbordades af sonen och sonsonen. I sitt gifte med Johanna Elisabeth Harder, f. 1764, † 1846, efterlämnade Johan Jacob Wendt sonen

Christoffer Fredrik, f. 1803, rådman o. köpman i Ystad, † 1874. G. 1826 m. Gustafva Åkerman, f. 1797, † 1850.

Barn:

1. Johan Gustaf, f. 1827, vice häradshöfding, stadsnotarie o. rådman i Lund, † 1901 $^{28}/_{10}$. G. 1:o 1864 m. Magnhild Nilsson, f. 1838, † 1877; 2:o 1882 m. Margareta Johanna Fagerström, f. 1849, † 1912.

Barn, i 1:a giftet:

1) *Gerda Elsa Gustafva*, f. 1864 $^{13}/_{11}$, kassör i Nya Sparbanken i Lund.
2) *Nils Ivar*, f. 1867 $^{29}/_{7}$, kemigraf o. fabrikör i Köpenhamn (Holte). G. 1904 $^{7}/_{5}$ m. *Julie Hartvig*, f. 1880 $^{26}/_{7}$.

Söner:

Ebbe, f. 1905 $^{24}/_{4}$.
Ove, f. 1907 $^{25}/_{7}$.

3) *Johan Yngve*, f. 1870 $^{9}/_{11}$, bokhållare i Köpenhamn (Lyngby). G. 1912 $^{19}/_{10}$ m. *Martine Katrine Steffens*, f. 1885 $^{2}/_{4}$.
4) *Sven Viking*, f. 1873 $^{19}/_{7}$, jägmästare i Hede revir (Ljusnedal, Funäsdalen).

2. Herman Fredrik Elis, f. 1828, järnhandlare o. rådman i Ystad, † 1896. G. 1860 m. Anna Maria Leche, f. 1834, † 1870.

Barn:

1) *Magnus Fredrik Hjalmar*, f. 1861 $^{26}/_{5}$, fabrikör (New Brunswick, Nordamerika). G. 1889 $^{9}/_{6}$ m. *Maria Hodem*, f. 1859 $^{11}/_{8}$.

Dotter:

Anna Margareta, f. 1890 $^{26}/_{3}$.

2) *Herman Fredrik*, f. 1862 $^{29}/_{5}$, agronom. Arr. Dalby kungsgård i Skåne (Dalby). G. 1899 $^{8}/_{12}$ m. *Helena Maria Nilsson*, f. 1862 $^{17}/_{5}$.

Dotter:

Anna Maria Ruth, f. 1901 $^{18}/_{3}$.

3) *Gustaf Johan*, f. 1863 $^{16}/_{9}$, f. d. järnhandlare (Ystad). G. 1896 $^{21}/_{11}$ m. Hilma Pettersson, f. 1868, † 1898.

Son:

Fredrik Hilmer, f. 1898 $^{20}/_{1}$.

4) *Anna Fredrika Magdalena*, f. 1866 $^{24}/_{5}$ (Ystad)

3. Jacob Alfred, f. 1830, borgmästare i Borås, † 1892. G. 1863 $^{19}/_{10}$ m. *Elfrida Deodata Bolinder*, f. 1830 $^{14}/_{12}$ (Borås).

4. Richard, f. 1832, grosshandlare o. bankdirektör i Ystad, † 1898. G. 1866 $^{25}/_{5}$ m. *Mathilda Helena Christina Pettersson*, f. 1843 $^{29}/_{7}$ (Ystad).

5. Carl Johan, f. 1834, med. lic., lasaretts- o. fängelseläkare i Ängelholm, † 1910 $^{15}/_{3}$. G. 1860 m. Hedvig Petronella Carolina Backer, f. 1836, † 1887.

Söner:

Victor Engelbrekt, f. 1862 $^{16}/_{9}$, grosshandlare i Göteborg.

Carl Hugo, f. 1862 $^{16}/_{9}$, tullkontrollör (Hälsingborg).

6. Robert Ferdinand, f. 1837, landtbrukare, † 1908 $^{19}/_{11}$. G. 1868 m. Ida Wilhelmina Maria Pettersson, f. 1845, † 1904.

Barn:

1) *Carl Albin*, f. 1871 $^{8}/_{4}$, grosshandlare (Hamburg). G. 1905 $^{20}/_{9}$ m. *Minka Labowsky*, f. 1875 $^{20}/_{11}$.

Barn:

Erik Robert Albin, f. 1906 $^{4}/_{8}$.
Carl Ivar Harald, f. 1908 $^{2}/_{7}$.
Ingeborg Mathilda, f. 1911 $^{9}/_{1}$.

2) *Anna Elisabeth*, f. 1874 $^{8}/_{7}$. G. 1897 $^{8}/_{7}$ m. bryggeriägaren Karl Robert Vadman, f. 1870, † 1910 $^{27}/_{5}$ (Gefle).

3) *Johan Gustaf*, f. 1875 $^{26}/_{9}$, civilingenjör, disponent för Halmstads nya verkstadsaktb. (Halmstad). G. 1903 $^{30}/_{5}$ m. *Olga Tengberg*, f. 1878 $^{19}/_{10}$.

Barn:

John Robert, f. 1904 $^{30}/_{9}$.
Torsten, f. 1908 $^{24}/_{12}$.
Märtha, f. 1911 $^{25}/_{2}$.
Bertil Johan, f. 1912 $^{8}/_{9}$.

4) *Helgo Robertsson*, f. 1881 $^{29}/_{7}$, stadsmäklare i Malmö.

7. *Johanna Elisabeth Catharina Fredrika Helena*, f. 1840 $^{17}/_{8}$. G. 1872 $^{18}/_{5}$ m. grosshandlaren i Köpenhamn, arkitekten *Niels Jacob Ludvig Vold*, f. 1839 $^{1}/_{12}$.

Wennerberg (Lärkebosläkten) 1912, 13.

Wersäll.

Enligt släkttraditionen skall nedanstående släkt härstamma från en på 1630-talet från Belgien inflyttad wallon vid namn Würzel. Snart nog, redan i senare hälften af 1600-talet, blefvo släktens medlemmar jordbrukare och rusthållare samt antogo, i enlighet med svenskt bruk, faderns förnamn med tillägg af -son som tillnamn. Vid sidan af dessa namn bibehölls dock det ursprungliga namnet Würzel. Prosten Johan Wersäll (se nedan) — son af rusthållaren Anders Andersson i Virsås socken (Västergötland) och Lisa Jansdotter — bildade det nya släktnamnet genom en kombina-

tion af namnet på födelsesocknen Värsås (dåtida stafningssätt Wersås) och det gamla släktnamnet.
Litteratur: Sv. Släktkalendern 1912, 13.

Johan, f. 1795, fil. d:r, prost, † 1859. G. 1844 m. Maria Ulrika Hedvig Wilhelmina Granfelt från Dal, f. 1819. † 1855.

Son:

Claës Richard, f. 1848 $^{17}/_{11}$, landshöfding i Västmanlands län o. ståthållare på Västerås slott, förutv. statsråd o. chef för finansdepartementet, f. d. major i Första Svea artillerireg:te, ordf. i länets hushållningssällskap, statens ombud i styrelserna för Örebro—Köpings järnvägsaktb., K m st k N O, R S O, R R S:t An O 1 kl., R Pr Kr O 1 kl., K N S:t O O 1 kl. Äg. frälsesäteriet Horsshaga i Västergötland (V ä s t e r å s). G. 1879 $^{2}/_{4}$ m. grefvinnan *Eva C h a r l o t t e Lewenhaupt*, f. 1858 $^{12}/_{5}$, Skytte M.

Barn:

1) *K a r l Johan*, f. 1881 $^{27}/_{7}$, ingenjör (N e w - Y o r k).
2) *Claës T u r e*, f. 1883 $^{12}/_{8}$, löjtnant i Vendes artillerireg:tes reserv, kontorstjänsteman (S t o c k h o l m).
3) *A d o l f Reinhold*, f. 1885 $^{16}/_{3}$, löjtnant vid Lifreg:tets husarer. Äg. säteriet H a g a i Uppland (E n k ö p i n g). G. 1910 $^{15}/_{10}$ m. *M a r g a r e t a Maria Bergenzaun*, f. 1887 $^{18}/_{1}$.

Son:

B o Claës Axel Reinhold, f. 1912 $^{14}/_{8}$.

4) *Erik G u s t a f*, f. 1887 $^{14}/_{1}$, löjtnant vid Svea artillerireg:te (S t o c k h o l m).
5) *C l a ë s Axel*, f. 1888 $^{26}/_{6}$, löjtnant vid Västmanlands reg:te (V ä s t e r å s).
6) *N i l s Vilhelm*, f. 1890 $^{9}/_{10}$, kontorist (N e w c a s t l e o n T y n e, E n g l a n d).
7) *Ulrika E l i s a b e t h Charlotta*, f. 1892 $^{10}/_{7}$. G. 1913 $^{12}/_{8}$ m. bergsingenjören, friherre *C a r l Sigvard Beck-Friis*, f. 1886 $^{28}/_{10}$ (E k e b y h o l m, R i m b o).
8) *J o h a n Richard*, f. 1894 $^{25}/_{6}$, med. stud. (U p p s a l a).
9) *L a r s Georg*, f. 1898 $^{2}/_{8}$.
10) *Claës O t t o*, f. 1900 $^{3}/_{6}$.

Wester.

Peder Andersson Wester från Örebro, † 1703, bruksägare och rådman i Kristinehamn, g. 1669 m. Kristina Olofsdotter Warnmark, f. 1654, † 1717, är denna släkts äldste kände stamfader. Hans äldre son Per, f. 1675, † 1734, bruksägare, g. 1701 m. Christina Ysing, f. 1674, † 1762, hade sonen Carl, f. 1711, † 1760, bruksägare, som i sitt 1741 ingångna gifte m. Ebba Hasselström, f. 1723, † 1785, blef fader till nedanstående Lars Magnus (första grenen). Peder Andersson Westers yngre son Marcus, f. 1690, † 1737, bruksägare, hade i sitt andra gifte med Anna Elisabeth Liedberg, f. 1702, † 1779, sonen Arvid, f. 1727, † 1774, bruksägare, som, g. 1772 m. Christina Elisabeth Geijer, i hennes 1:a gifte, f. 1725, † 1787, hade sönerna Marcus och Arvid, stamfäder för den andra och tredje af de nu lefvande grenarna (se nedan).

Litteratur: Leijonhufvud, Ny Sv. Släktbok; Sv. Ättartal 1892; Sv. Släktkalendern 1913.

Första grenen:

Lars Magnus, f. 1754, landskamrerare i Värmlands län, † 1801. G. 1783 m. Maria Magdalena Uggla, f. 1750, † 1826.

Söner:

1. Adolf Mauritz, f. 1789, kapten, † 1856. G. 1823 m. Magdalena Catharina Rosenberg, f. 1794, † 1864.

Barn:

1) Sven Adolf Viktor, f. 1828, kapten, fängelsedirektör, † 1911 $^{6}/_{7}$. G. 1858 m. Carolina Charlotta Zachau, f. 1822, † 1904.

Barn:

(1) *Axelina Catharina Victoria Charlotta*, f. 1859 $^{23}/_{7}$. G. 1884 $^{15}/_{4}$ m. inspektören Carl Rudolf Albert Patze, f. 1827, † 1898 (Hamburg).

(2) *Victor Herman Axel Wilhelm*, f. 1861 $^{9}/_{4}$, börsmäklare (Göteborg).

(3) *Carl Victor Louis*, f. 1862 $^{31}/_{10}$, grosshandlare, delägare i firman Berner & Nielsen i London. G. 1885 $^{28}/_{4}$ m. *Maria Elisabeth Charlotta Lilliehöök af Gälared och Kolbäck*, f. 1858 $^{27}/_{1}$.

Barn:

Alice Maria, f. 1886 $^{23}/_{2}$.
Percival Sagasta (Percy), f. 1889 $^{8}/_{5}$.
Daisy May, f. 1894 $^{27}/_{4}$.

(4) *Sven Adolf Victorsson*, f. 1865 $^{26}/_{12}$, ingenjör (Bloomsberg, Pa., Nordamerika). G. 1905 m. *Riken Olsson.*

Dotter:
Lotten, f. 1906 $^{14}/_{1}$.

2) *Johanna Lovisa Elisabeth (Jeanne-Louise)*, f. 1831 $^{9}/_{1}$. G. 1862 $^{20}/_{8}$ m. f. d. apotekaren o. bankkassören *Arvid Emil Lindström*, f. 1834 $^{6}/_{3}$ (Vimmerby).

3) Herman Mauritz, f. 1834, grosshandlare, † 1907. G. 1863 $^{9}/_{10}$ m. *Adelaide Wilhelmina Elisabeth (Adèle) Ståhle*, f. 1841 $^{9}/_{10}$ (Göteborg).

4) *Axel Eduard*, f. 1835 $^{24}/_{10}$, f. d. major i armén, f. d. kapten vid Andra lifgrenadjärreg:tet, RSO, RDDO, DFM (Växjö). G. 1868 $^{28}/_{7}$ m. *Helga Gyllensvärd*, f. 1848 $^{12}/_{6}$.

Barn:
(1) *Elsa Helena*, f. 1869 $^{22}/_{4}$ (Växjö).
(2) *Karl*, f. 1871 $^{18}/_{8}$, kapten vid K. Flottan, äldste artillerifficer i Karlskrona, RIt Kr O, RRS:t An O 3 kl., Tun Nich Ift 4 kl. G. 1900 $^{9}/_{10}$ m. *Hilma Ramstedt*, f. 1877 $^{2}/_{12}$.

Barn:
Bertil, f. 1902 $^{27}/_{10}$.
Greta Mathilda, f. 1906 $^{24}/_{1}$.

(3) *Anna Katarina*, f. 1873 $^{14}/_{8}$. G. 1908 $^{11}/_{5}$ m. kaptenen o. kompanichefen vid Jämtlands fältjägarereg:te, RSO, *Adolf Roland Stålhammar*, f. 1866 $^{4}/_{5}$. Äg. del i hus i Stockholm (Östersund).

(4) *Gustaf Adolf*, f. 1882 $^{11}/_{11}$, kapten vid K. Flottan, kompanichef vid Skeppsgossekåren i Karlskrona. G. 1909 $^{23}/_{10}$ m. *Greta Elisabeth Hedblom*, f. 1887 $^{25}/_{4}$.

Barn:
Britta, f. 1910 $^{30}/_{8}$.
Lars Adolf, f. 1913 $^{29}/_{3}$.

2. Lars Magnus, f. 1792, öfverstelöjtnant, † 1870. G. 1823 m. Caroline Mandorff, f. 1799, † 1873.

Son:
Arvid Teodor, f. 1824, öfverstelöjtnant, † 1891. G. 1860 m. Hildegard Sabina Sofia Mathilda Lindencrona, f. 1842, † 1900.

Barn:

(1) *Carolina Josefina (Lilly)*, f. 1864 $^{28}/_{7}$. G. 1906 $^{14}/_{11}$ m. öfverstelöjtnanten o. bataljonschefen vid Göta lifgarde, R S O, K lt Kr O, *Bengt Carl Arvid Ribbing*, f. 1863 $^{27}/_{2}$ (Stockholm).

(2) *Anna Ida Adèle*, f. 1866 $^{8}/_{1}$. G. 1902 $^{8}/_{11}$ m. kaptenen vid Jönköpings reg:te, gymnastikläraren vid Högre allmänna läroverket i Halmstad, gymnastikdirektören, grefve *Otto Ludvig Hamilton*, f. 1870 $^{10}/_{8}$.

(3) August, f. 1868, bergsingenjör, † 1912 $^{21}/_{5}$. G. 1899 $^{8}/_{11}$ m. *Anna Henriette Brulin*, f. 1872 $^{12}/_{3}$ (Villa Jägersro, Bredsjö).

(4) *Lars Magnus Wilhelm*, f. 1873 $^{21}/_{3}$, konsul. G. (m. Lisa Seaburg).

Son:

Wilhelm Arvid Magnus, f. 1905.

(5) *Hedda Emma*, f. 1874 $^{29}/_{11}$. G. 1906 $^{14}/_{6}$ m. majoren o. bataljonschefen vid Hallands reg:te, R S O, R Belg M K 1 kl., *Axel Magnus Adlercreutz*, i hans 2:a gifte, f. 1868 $^{7}/_{10}$ (Halmstad).

Andra grenen:

Marcus, f. 1773, bruksägare, † 1820. G. 1:o 1799 m. Anna Maria Cederborg, f. 1784, † 1804; 2:o 1807 m. Magdalena Carolina Heitmüller, f. 1786, † 1875.

Son, i 1:a giftet:

Olof Wilhelm August, f. 1802, godsägare, k. sekreterare, † 1846. G. 1829 m. Magdalena Forsell, f. 1812, † 1885.

Söner:

1) Wilhelm Reinhold, f. 1830, häradshöfding, † 1900. G. 1859 m. Pauline Hedvig Helena Rönström, f. 1834, † 1913.

Barn:

(1) *Ellen Hedvig Magdalena*, f. 1860 $^{16}/_{5}$, författarinna (Ängelholm).

(2) *Carl Marcus*, f. 1862 $^{21}/_{8}$, vice häradshöfding, auditör vid Norra skånska infanterireg:tet, praktiserande advokat i Hälsingborg, ledamot af Sveriges advokatsamfund, R W O. Äg. hus i nämnda stad. G. 1892 $^{6}/_{10}$ m. *Annie Pauline Rönström*, f. 1865 $^{16}/_{5}$.

Döttrar:

Jane Hedvig Carlsdotter, f. 1893 $^{16}/_{8}$.
Elsa Carlsdotter, f. 1897 $^{7}/_{6}$.

(3) *Reinhold Philip*, f. 1869 $^{9}/_{7}$, civilingenjör, trafikchef vid Uddevalla—Vänersborg—Herrljunga järnväg, RWO (Vänersborg). G. 1897 $^{13}/_{11}$ m. *Bertha Augusta Maria Rampendahl*, f. 1872 $^{12}/_{1}$.

Barn:

Heinrich Wilhelm, f. 1899 $^{7}/_{2}$.
Toni Hedvig Elisabeth (Beth), f. 1901 $^{7}/_{10}$.
Ellen Viveka Margareta, f. 1909 $^{29}/_{1}$.

2) Marcus Olof August, f. 1834, kyrkoherde, kontraktsprost, † 1894. G. 1:o 1863 m. Hilda Benigna Eleonora Adelaide Engelke, f. 1841, † 1873; 2:o 1876 $^{16}/_{8}$ m. *Ottilia Kristina Isæus*, f. 1852 $^{13}/_{10}$ (Söderhamn).

Dotter, i 1:a giftet:

Ebba Karolina Magdalena, f. 1864 $^{18}/_{3}$, öfversättarinna. G. 1894 $^{31}/_{7}$ m. jägmästaren i Eksjö revir *Arvid Herman Nordenadler*, f. 1865 $^{2}/_{5}$ (Kvarnarp, Eksjö).

3) Carl Erik Mauritz, f. 1836, med. lic., regementsläkare, † 1913 $^{26}/_{4}$. G. 1865 $^{28}/_{9}$ m. friherrinnan *Ebba Johanna Pfeiff*, f. 1845 $^{25}/_{1}$ (Vaxholm).

Barn:

(1) *Signe Maria*, f. 1866 $^{17}/_{9}$, föreståndarinna för Vaxholms samskola (Vaxholm).

(2) *John Erik*, f. 1869 $^{2}/_{12}$, mejeriägare (Buenos Aires). G. 1898 $^{10}/_{9}$ m. *Margaret McKechnie*, f. 1879 $^{30}/_{1}$.

Barn:

Ebba Margareta, f. 1900 $^{3}/_{7}$.
Erik Stuart, f. 1901 $^{4}/_{11}$.
William, f. 1903.

(3) *Ellen Sofia*, f. 1873 $^{20}/_{3}$, öfversättarinna (Vaxholm).

(4) *Nils Mauritz*, f. 1881 $^{24}/_{9}$, civilingenjör (Chicago). G. 1910 $^{15}/_{10}$ m. *Calla Andersson*, f. 1880.

Dotter:

Ingrid Lilian, f. 1911 $^{3}/_{9}$.

4) *Philip Robert*, f. 1840 $^{9}/_{10}$, f. d. häradshöfding i Aspelands o. Handbörds härads domsaga, RNO,

RWO (Oskarshamn). G. 1873 $^{19}/_{12}$ m. *Anna Dorothea Gauffin*, f. 1849 $^{5}/_{1}$.

Barn:

(1) *Magdalena (Malin)*, f. 1875 $^{12}/_{3}$, med. lic., praktiserande läkare. G. 1904 $^{21}/_{3}$ m. ombudsmannen hos svenska järnvägarnas arbetsgifvareförening, fil. d:r *Ivar Hallberg*, f. 1870 $^{19}/_{6}$ (Stockholm).

(2) *Karl-Filip*, f. 1877 $^{8}/_{5}$, fil. o. jur. utr. kand., e. o. hofrättsnotarie, ledamot af Sveriges advokatsamfund, advokat i Gefle. G. 1906 $^{25}/_{10}$ m. *Gerda Karolina Fredrika Wijkström*, f. 1881 $^{1}/_{6}$.

Barn:

Erik Gustaf Filip, f. 1907 $^{13}/_{9}$.
Anna Margit, f. 1910 $^{14}/_{1}$.
Gunhild Fredrika, f. 1912 $^{31}/_{5}$.

(3) *Annie*, f. 1879 $^{17}/_{2}$. G. 1908 $^{7}/_{2}$ m. kamreraren i Stockholms ensk. banks notariatafdelning *Per John Johansson*, f. 1875 $^{13}/_{2}$ (Stockholm).

(4) *Mauritz (Moje)*, f. 1880 $^{18}/_{3}$, sånglärare (Stockholm).

Tredje grenen:

Arvid, f. 1774, bruksägare, † 1817. G. 1803 m. Eva Lovisa Holmstedt, f. 1784, † 1843.

Son:

Johan Mauritz, f. 1815, bruksägare, † 1868. G. 1842 m. Augusta Charlotta Åberg, f. 1820, † 1894.

Barn:

1) *Charlotta (Lotten)*, f. 1844 $^{23}/_{6}$. G. 1866 $^{23}/_{9}$ m. f. d. öfverstelöjtnanten i Andra lifgrenadjärreg:tets reserv, RSO, friherre *Gustaf Henrik Falkengren*, f. 1836 $^{25}/_{2}$ (Stockholm).

2) Johan Fredrik, f. 1845, civilingenjör, godsägare, † 1912 $^{31}/_{7}$. G. 1:o 1876 $^{10}/_{10}$ (m. Ebba Catharina Wikander, f. 1852 $^{16}/_{6}$); 2:o 1891 $^{8}/_{3}$ m. *Ebba Paulina Grundström*, f. 1870 $^{3}/_{5}$ (Stockholm).

Barn, i 1:a giftet:

Ebba Augusta, f. 1877 $^{3}/_{10}$.

i 2:a giftet:

Carl Folke, f. 1892 $^{2}/_{9}$.
Margareta, f. 1897 $^{10}/_{1}$.
Arvid Axel, f. 1898 $^{3}/_{2}$.

3) *Carl Axel*, f. 1847 $^{14}/_{3}$, f. d. öfverste i armén o. öfverstelöjtnant i Västgöta reg:tes reserv, öfverkontrollör vid brännvins- o. maltdryckstillverkningen i riket, RSO (Sköfde). G. 1879 $^{14}/_{11}$ m. *Hilda Justina Wikander*, f. 1858 $^{12}/_{8}$.

Döttrar:

Hildegard (Hilly), f. 1881 $^{12}/_{12}$. G. 1903 $^{14}/_{11}$ m. kaptenen vid K. Flottan, kadettofficeren vid sjökrigsskolan, RRS:t AnO 3 kl., *Johan Halvar Söderbaum*, f. 1878 $^{29}/_{6}$ (Stockholm).

Maria Charlotta, f. 1890 $^{14}/_{4}$.

4) Otto August, f. 1852, teol. d:r, domprost i Luleå, † 1911 $^{14}/_{9}$. G. 1:o 1879 $^{13}/_{8}$ m. Maria Ingeborg Charlotta Sandberg, f. 1859, † 1885; 2:o 1886 $^{31}/_{8}$ m. *Anna Matilda Odin*, f. 1852 $^{15}/_{9}$ (Stockholm).

Barn, i 1:a giftet:

Ingeborg Signhild Augusta, f. 1881 $^{9}/_{4}$. G. 1913 $^{9}/_{10}$ m. förste grufingenjören i Kiruna *Johan Einar Krantz*, f. 1878 $^{1}/_{8}$.

Reinhold Otto Mauritz, f. 1882 $^{8}/_{10}$, teol. kand., kapellpredikant i Tärendö.

Arvid Otto, f. 1884 $^{15}/_{1}$, kontorschef hos järnfirman Herman Bokar & C:o (New-York). G. 1911 $^{7}/_{6}$ m. *Mabel Elisabeth Olson*, f. 1889 $^{22}/_{12}$.

i 2:a giftet:

Nanny Ebba Charlotta, f. 1887 $^{1}/_{7}$, lärarinna vid Elisabet Östmans husmodersskola (Stockholm).

Signe Elisabet, f. 1890 $^{5}/_{2}$, skolkökslärarinna (Stockholm).

Tilli Edla Matilda, f. 1891 $^{24}/_{10}$, anställd vid Liförsäkr.-bol. Viktoria (Stockholm).

5) *Augusta*, f. 1853 $^{20}/_{8}$ (Vänersborg).

6) *Louise*, f. 1855 $^{23}/_{1}$. G. 1877 $^{9}/_{9}$ m. f. d. bankdirektören, RNO, RWO *Gustaf Bernhard Wilhelm Söderbaum*, f. 1851 $^{12}/_{1}$ (Stockholm).

7) *Arvid Mauritz*, f. 1856 $^{10}/_{6}$, major i Gottlands infanterireg:tes reserv, RSO, RWO, RDDO, RP Chr O, Kongo S (Stockholm). G. 1887 $^{29}/_{11}$ m. *Nellie Wall*, f. 1867 $^{2}/_{1}$.

Son:

Harry Arvidsson, f. 1890 $^{29}/_{5}$, underlöjtnant vid Positionsartillerireg:tet (Stockholm).

8) *Sophie*, f. 1859 $^{8}/_{5}$ (Stockholm).

Westerberg

(Gusumssläkten).

Denna fordom talrika släkt fortlefver numera endast i två hufvudgrenar, Gusums- och Hornsbergs-grenarna. Äldste kände stamfadern Matts, som lefde redan på 1500-talet och bodde i Vadstena, blef fader till borgmästaren i Norrköping Erik Mattsson, † 1676, hvars till mogen ålder komna barn i hans 1658 ingångna gifte med Johanna Johansdotter antogo namnet Westerberg. Sonen Magnus Westerberg, f. 1671, † 1723, handlande i Norrköping och brukspatron på Gusum, g. 1699 m. Maria Spalding, f. 1674, † 1764, hade sonen Jacob, f. 1702, † 1769, handlande i Norrköping, med hvars två söner (i hans första gifte med Anna Catharina Horneij) Eric och Gustaf Bengt, släkten delade sig i två hufvudgrenar.

Litteratur: Sv. Släktkalender 1888; Sv. Släktkalendern 1913.

Gusumsgrenen:

Eric, f. 1742, brukspatron på Gusum, † 1807. G. 1773 m. Wendela Eliana Mollenaer, f. 1755, † 1829.

Son:

Eric Wilhelm, f. 1773, brukspatron på Gusum, † 1825. G. 1804 m. Anna Charlotta Gildeberg, f. 1776, † 1855.

Söner:

1) Eric, f. 1807, brukspatron på Marmorbruket å Kolmården, † 1866. G. 1832 m. Catharina Augusta Ekerman, f. 1813, † 1857.

Barn:

(1) Axel Wilhelm, f. 1834, bruksägare, † 1912 $^{29}/_{11}$. G. 1873 m. *Maria Charlotta (Lotten) Lundberg*, f. 1848 $^{26}/_{2}$ (Gusum).

Barn:

Karin Ellen Maria, f. 1874 $^{18}/_{9}$. G. 1898 $^{15}/_{10}$ m. fil. lic. *John Bernhard Amadeus Atterbom*, f. 1870 $^{2}/_{9}$ (Göteborg).

Eric Axel Magnus, f. 1876 $^{2}/_{4}$.

Karin Anna Elsa Charlotta, f. 1880 $^{5}/_{5}$. G. 1901 $^{29}/_{8}$ m. ingenjören *Karl Wilhelm Friedrich Zirkenbach* från Tyskland, f. 1873 $^{5}/_{1}$ (Gusum).

Eric Lage Axelsson, f. 1881 $^{29}/_{5}$, disponent för Gusums bruks- o. fabriksaktb. (Gusum).

Karin Ingrid Amalia, f. 1885 $^{2}/_{4}$. G. 1913 $^{2}/_{3}$ m. agronomen *Karl Gustaf August Walfrid Nordenankar*, f. 1870 $^{12}/_{10}$. Inneh. o. beb. fideikommissegendomen Fliseryd i Småland (Ekhult).

(2) Erik Johan Adolf, f. 1836, major i väg- o. vattenbyggnadskåren, † 1911 $^{21}/_{3}$. G. 1875 $^{11}/_{3}$ m. *Ketty Elisabeth Landgren*, f. 1851 $^{24}/_{7}$ (Stockholm).

Barn:

a) *Nils Eric Waldemar*, f. 1876 $^{6}/_{7}$, civilingenjör, kapten i Väg- o. vattenbyggnadskåren, delägare i aktb. Vattenbyggnadsbyrån. Beb. egen villa i Djursholm. G. 1903 $^{5}/_{9}$ m. *Signe Olsson*, f. 1876 $^{8}/_{6}$.

Barn:

Margit, f. 1904 $^{18}/_{6}$.
Karl Erik, f. 1906 $^{30}/_{1}$.
Sven Magnus, f. 1907 $^{23}/_{1}$.
Märta, f. 1908 $^{17}/_{1}$.

b) *Carl Axel Arvid*, f. 1877 $^{27}/_{9}$, konsulterande ingenjör, delägare i ingenjörsfirman Bergman & C:o aktb. Beb. egen villa i Djursholm. G. 1906 $^{5}/_{8}$ m. *Anna Elisabeth (Lisa) Larsson*, f. 1882 $^{4}/_{12}$.

Barn:

Halvar, f. 1907 $^{15}/_{7}$.
Majt, f. 1908 $^{4}/_{12}$.
Karin, f. 1910 $^{4}/_{8}$.

c) *Karin Märta Elisabeth*, f. 1880 $^{16}/_{10}$. G. 1902 $^{15}/_{3}$ m. civilingenjören, kaptenen vid Väg- o. vattenbyggnadskåren, verkst. dir. i aktb. Järnvägsmateriel, *Carl Ferdinand af Klintberg*, f. 1873 $^{4}/_{3}$. Äg. del i hus i Stockholm.

d) *Sigrid Kerstin Wilhelmina*, f. 1884 $^{17}/_{7}$. G. 1909 $^{30}/_{3}$ m. ingenjören hos Skogens kolaktb. *Gunnar Fredrik Magnuson*, f. 1884 $^{3}/_{11}$ (Sibo, Kilafors).

e) *Eric Gustaf Henric (Gösta)*, f. 1886 $^{23}/_{7}$, civilingenjör (Lilla Edet). G. 1912 $^{15}/_{10}$ m. *Ragnhild Katarina Magnuson*, f. 1886 $^{3}/_{9}$.

Son:

Jan Torsten, f. 1913 $^{5}/_{10}$.

(3) *Catharina Augusta (Karin),* f. 1837 $^{29}/_{10}$ (Södertälje).

(4) *Ernst Gustaf,* f. 1852, mekaniker (Lowell, Nordamerika).

2) Johan Jacob, f. 1810, med. jubeld:r, provinsialläkare, † 1901. G. 1847 m. Jenny Augusta Forssius, f. 1827, † 1897.

Döttrar:

Anna Augusta, f. 1850 $^{8}/_{8}$. G. 1885 $^{15}/_{10}$ m. läraren vid Fjellstedtska skolan i Uppsala, pastor *Hans Jonson,* f. 1854 $^{15}/_{3}$.

Jenny Augusta Maria, f. 1858 $^{3}/_{9}$. G. 1889 $^{10}/_{9}$ m. föreståndaren för Svenska diakonanstalten, pastor *Johan Herbert Widman,* f. 1861 $^{23}/_{1}$ (Stora Sköndal, Stockholm).

3) Frans Edvard Theodor, f. 1818, brukspatron på Gusum, † 1899 $^{10}/_{8}$. G. 1845 m. Dorothea Amalia Ekerman, f. 1821, † 1891.

Döttrar:

Thora Hildegard, f. 1855 $^{24}/_{7}$. G. 1875 $^{29}/_{9}$ m. komministern i Mjölby *Karl Henrik Larsson,* f. 1846 $^{13}/_{10}$.

Maria Elisabeth, f. 1857 $^{9}/_{10}$. G. 1902 $^{27}/_{9}$ m. kamreraren *Carl Spjuth,* f. 1866 $^{8}/_{7}$ (Söderköping).

Hornsbergsgrenen:

Gustaf Bengt, f. 1747, grosshandlare i Stockholm, brukspatron, † 1812. G. m. Maria Elisabeth Möller till Hornsberg, f. 1761. † 1837.

Söner:

1. Fredrik August, f. 1790, grosshandlare i Stockholm, inneh. af Hornsbergs fideikommiss, † 1866. G. 1818 m. Amalia Gustava Engelhart, f. 1793, † 1885.

Son:

Henric August, f. 1820, löjtnant, brukspatron, inneh. af den (mot Hornsberg utbytta) fideikommissegendomen, Norra Blasieholmshamnen n:o 5 i Stockholm, † 1894. G. 1867 m. Agnes Charlotta Adolphina Galleradi, i hennes 2:a gifte, f. 1833, † 1908.

Son:

August, f. 1868 $^{23}/_{8}$, doctor of dental surgery, praktiserande tandläkare i Frankfurt a/M. Inneh. fideikommissegendomen Blasieholmsham-

nen n:o 5 i Stockholm. G. 1899 $^{31}/_{12}$ m. Nina Landgraff från Norge, f. 1865, † 1901; 2:o 1906 $^{11}/_{7}$ m. *Emma Westervelt* från New-York, f. 1868 $^{3}/_{8}$.

Dotter, i 1:a giftet:
Maud Agnes Elisabeth, f. 1900 $^{19}/_{12}$ (Söderköping).

2. Jacob Ulrik, f. 1792, stadsmäklare i Stockholm, † 1872. G. m. Maria Charlotta Hagberg, f. 1803, † 1876.

Döttrar:
Josephina Ulrika, f. 1829 (Stockholm).
Augusta Elisabeth, f. 1837 (Stockholm).

Westin (Fasternasläkten) 1912, 13.

Westin
(Stockholmssläkten).

Nedanstående vidt utgrenade släkt, som under senare hälften af 1700- och förra hälften af 1800-talet i närmare hundra år var en af Stockholms mest framskjutna och ansedda borgarsläkter, leder sitt ursprung från Jan Jansson Brännare, † 1744, soldat under Karl XII:s tid och sedermera bosatt i Västerås, g. m. Christina Bengtsdotter, f. 1687, † 1767. Släktnamnet antogs af dennes tvenne söner Johan Westin och Bengt Westin (död sonlös). Johan Westin, f. 1722, † 1786, garfvareålderman i Stockholm, kapten vid borgerskapets infanteri, framstående borgare och politiker (riksdagsman) var g. 1:o 1749 m. Märta Brita Sontag, † 1751; 2:o 1752 m. Ulrica Norström, f. 1732, † 1772; 3:o 1774 m. Christina Elisabeth Bergklyft, f. 1753, † 1828. Från hans fyra äldre söner Johan (Johansson d. ä.) i första giftet, Jacob (d. ä. Johansson) och Gustaf i andra giftet, samt Anders i tredje giftet, delade sig släkten i fyra ännu lefvande hufvudgrenar; den femte (yngste) sonen var den framstående historie- och porträttmålaren, professorn och hofintendenten Fredrik Westin, f. 1782, † 1862, ogift. Till den första hufvudgrenen höra två ännu i England och Brasilien bosatta grenar af släkten, afkomlingar af grosshandlaren i London Gustaf Westin, f. 1783, † 1858, och af svenske generalkonsuln och chargé d'affaires i Rio de Janeiro Lorentz Westin, f. 1787, † 1846, båda söner af Johan (Johansson d. ä.), om hvilka inga nyare uppgifter kunnat erhållas och hvilka därför icke här medtagits.

Litteratur: Sv. Släktkalender 1888; Sv. Släktkalendern 1913.

Första grenen:

Johan (Johansson d. ä.), f. 1751, garfvareålderman o. stadsmajor i Stockholm, vice talman i borgarståndet, † 1828. G. 1773 m. Elisabeth Norling, f. 1753, † 1804.

Son:

Johan (Johansson d. y.), f. 1781, garfvare i Stockholm, kapten vid borgerskapets infanteri, † 1849. G. 1808 m. sin kusin Johanna Ulrica Westin, f. 1787, † 1823.

Söner:

1) Wilhelm Leonard, f. 1814, lack- o. korkfabrikör i Stockholm, † 1866. G. 1855 m. Maria Christina Jonsdotter, f. 1818, † 1872.

Döttrar:

Edla Justina Charlotta, f. 1850 (Stockholm).
Aurora Josefina Mathilda, f. 1860 $^{4}/_{1}$. G. 1885 m. *Carl Ludvig Theodor Pettersson*, f. 1863 (Stockholm).

2) Ernst Oscar, f. 1819, bokhållare i Stockholm, † 1853. G. m. Carolina Sophia Wennerström, f. 1825, † 1905.

Son:

Oscar Edvard, f. 1848 $^{5}/_{4}$, civilingenjör, f. d. professor vid Tekniska högskolan, RNO, RWO (Stockholm). G. 1878 $^{12}/_{10}$ m. *Maria Lovisa (Lisen) Nilsson*, f. 1852 $^{29}/_{2}$.

Barn:

a) *Karl Erik*, f. 1880 $^{19}/_{10}$, bergsingenjör, gjuteriingenjör vid aktb. Norrahammars Bruk (Norrahammar). G. 1908 $^{30}/_{12}$ m. *Elsa Kristina Hagström*, f. 1882 $^{19}/_{1}$.

Söner:

Karl Göran, f. 1909 $^{21}/_{10}$.
Erik Urban, f. 1912 $^{28}/_{7}$.

b) *Ernst Wilhelm*, f. 1882 $^{21}/_{7}$, ingenjör (Stockholm).

c) *John Gunnar*, f. 1883 $^{30}/_{12}$, ingenjör (Stockholm).

d) *Maria Karolina*, f. 1885 $^{21}/_{7}$. G. 1912 $^{20}/_{1}$ m. med. kand. *Hans Adolf Rudberg*, f. 1884 $^{14}/_{4}$ (Uppsala).

Andra grenen:

Jacob (d. ä. Johansson), f. 1758, garfvare i Stockholm, kapten vid borgerskapets infanteri, † 1829. G. 1:o 1781 m. Anna Brita Wijkman, f. 1762, † 1801; 2:o

1802—1804 m. Maria Magdalena Jahn, i hennes 1:a gifte, f. 1784, † 1814; 3:e 1805 m. Hedvig Justina Altén, f. 1781, † 1871.

Söner, i 1:a giftet:

1. Johan (Janne), f. 1784, garfvareålderman i Stockholm, kapten vid borgerskapets infanteri, † 1834. G. 1812 m. Christina Lovisa Möller, f. 1797, † 1879.

Son:

Ernst Alfred, f. 1831, grosshandlare i Stockholm, † 1912 $^{3}/_{4}$. G. 1856 m. Carolina Adolphine Elmstedt, f. 1827, † 1905.

Barn:

(1) Hans Johan, f. 1857, tjänsteman hos Stockholms stads drätselnämnd, † 1911 $^{12}/_{3}$. G. 1898 $^{17}/_{12}$ m. *Sigrid Johanna Maria Zethrin*, f. 1856 $^{27}/_{10}$.

(2) Ernst Axel, f. 1859, agronom, godsarrendator, † 1912 $^{12}/_{1}$. G. 1:o 1888 m. Anna Maria Carolina Sundberg, f. 1864, † 1891; 2:o 1907 $^{17}/_{10}$ m. *Catharina Amélie Lindgren*, f. 1878 $^{27}/_{1}$ (Stafsund, Stockholm 2).

Döttrar, i 1:a giftet:

Signe Ulrika Adolfina, f. 1889 $^{26}/_{7}$.

i 2:a giftet:

Maud Amalia, f. 1908 $^{31}/_{7}$.
Märta Adolfina, f. 1911 $^{21}/_{9}$.

(3) *Christofer Adolf*, f. 1860 $^{16}/_{11}$, vice häradshöfding, sekreterare hos marinförvaltningen o. frimurarebarnhusdirektionen, kanslist vid K. M:ts Orden, RWO (Stockholm). G. 1902 $^{12}/_{11}$ m. *Ebba Teresia Boman*, f. 1866 $^{22}/_{10}$.

Son:

Tage Christofer, f. 1904 $^{15}/_{1}$.

(4) *Ellen Amalia*, f. 1865 $^{18}/_{3}$ (Stockholm).

(5) *Fridolf Edvard*, f. 1867 $^{9}/_{8}$, gymnastikdirektör (London). G. 1901 $^{3}/_{1}$ m. *Marguerite Aimée Cooper*, f. 1876 $^{4}/_{1}$.

Barn:

Ernst Fridolf Douglas, f. 1903 $^{3}/_{6}$.
Oscar Henry Johan, f. 1905 $^{13}/_{6}$.
Marguerite Adolfine (Peggy), f. 1912 $^{8}/_{4}$.

i 3:e giftet:

2. Jacob (d. y. Jacobsson), f. 1810, fil. d:r, garfveriålderman i Stockholm, framstående bibliofil, donator, † 1880. G. m. Maria Sofia Pettersson, f. 1836 (Stockholm).

Dotter:

Hedvig Johanna Sofia, f. 1865 $^{2}/_{5}$. G. 1891 $^{5}/_{11}$ m. praktiserande läkaren i Stockholm, med. lic. *Carl August Strömberg*, f. 1861 $^{7}/_{1}$.

3. Carl Oscar, f. 1811, godsägare, † 1850. G. 1:o 1832—1840 m. Sofia Carolina Collneer, i hennes 1:a gifte, f. 1809, † 1872; 2:o 1841 m. Thora Johanna Arvidsson, i hennes 1:a gifte, f. 1822, † 1881.

Barn, i 1:a giftet:

1) Carl Jakob Eugène, f. 1833, vice häradshöfding, notarie i Svea hofrätt, † 1906. G. 1877 $^{12}/_{7}$ m. *Aurora Mathilda Swahn*, f. 1849 $^{19}/_{3}$ (Stockholm).

Son:

Gustaf Axel Hugo, f. 1878 $^{2}/_{5}$, jur. utr. kand., amanuens i landtförsvarsdepartementet o. i medicinalstyrelsen (Stockholm). G. 1913 $^{16}/_{6}$ m. *Lydia Elisabet Bylund*, f. 1882 $^{18}/_{5}$.

2) Gustaf Oswald, f. 1835, jägmästare, † 1896. G. 1876 m. friherrinnan Emmy Natalia Elisabeth Rappe, f. 1850, † 1888.

Dotter:

Märta Elisabet Beate, f. 1880 $^{12}/_{1}$. G. 1911 $^{28}/_{6}$ m. komministern i Ödeby o. Glanshammars församlingar af Strängnäs stift *Torsten Arvid Petri*, f. 1877 $^{15}/_{5}$ (Ödeby prästgård, Glanshammar).

3) Oscar Hugo, f. 1837, landtbrukare, † 1907. G. 1863 m. Emma Fredrika Christina Recin, f. 1834, † 1905.

Barn:

(1) *Gunnar*, f. 1864 $^{3}/_{5}$, förvaltare vid Nygård i Småland (Gamleby). G. 1894 $^{12}/_{5}$ m. *Lovisa Emilia (Lisa) Damm*, f. 1871 $^{24}/_{6}$.

(2) *Anna*, f. 1866 $^{31}/_{8}$. G. 1897 $^{9}/_{5}$ m. grosshandlaren i Stockholm *Richard August Sohlenius*, f. 1871 $^{21}/_{1}$. Äg. o. beb. Villa Björkebo i Solhem (Spånga).

(3) *Hjalmar*, f. 1868 $^{16}/_{3}$, förste aktuarie i postsparbanken (Stockholm). G. 1898 $^{30}/_{4}$ m. *Esther Maria Askergren*, f. 1868 $^{24}/_{12}$.

(4) *Oswald*, f. 1873 $^{2}/_{7}$, föreståndare för konservfabrik (Stevestone, Canada). G. 1908 $^{17}/_{10}$ m. *Frida Albertina Tengvall*, f. 1878 $^{24}/_{4}$.

Dotter:

Emma Frida Margareta, f. 1909 $^{9}/_{8}$.

(5) *Folke*, f. 1876 $^{12}/_{9}$, verkmästare (Brooklyn, Nordamerika). G. 1899 m. *Helga Mathilda Tengwall*, f. 1873 $^{30}/_{9}$.

Barn:

Hugo Oswald Douglas, f. 1900 $^{22}/_{6}$.
Donald Wilhelm, f. 1903 $^{18}/_{10}$.
Emma Dorothy, f. 1907 $^{18}/_{7}$.

i 2:a giftet:

4) *Nanna Oscara Maria Nicolina*, f. 1843 $^{23}/_{5}$, GM iqml. G. 1864 $^{21}/_{7}$ m. pianofabrikören Fredrik August Hoffman, f. 1827, † 1884 (Stockholm).

4. Fredrik Ludvig, f. 1814, löjtnant, † 1875. G. 1841 m. Sofia Carolina Collneer, i hennes 2:a gifte, f. 1809, † 1872.

Dotter:

Hedvig Hulda Carolina, f. 1843 $^{21}/_{7}$. G. 1873 $^{2}/_{10}$ m. handlanden Johan Lagerström, f. 1819, † 1888 (Stockholm).

Tredje grenen:

Gustaf, f. 1762, garfvare i Stockholm, adjutant vid borgerskapets infanteri, † 1826. G. m. Johanna Margaréta Forssman, f. 1766, † 1834.

Söner:

1. Johan Gustaf, f. 1793, garfvare i Stockholm, † 1868. G. 1817 m. Sofia Margareta Wersterman, f. 1798, † 1833.

Son:

Johan Gustaf, f. 1819, grosshandlare, †. G. m. *Emma Christina Sjögren*, f. 1845 (Mölnbo).

2. Jacob Ulrik, f. 1803, bryggare i Stockholm, löjtnant vid borgerskapets kavalleri, † 1865. G. 1830 m. Elisabeth Carolina Wallinder, f. 1811, † 1879.

Son:

Hugo Werner, f. 1850, öfverstelöjtnant, † 1912 $^{29}/_{1}$. G. 1:o 1879 m. Elisabeth Charlotta Gabriella Silfver-

svärd, f. 1859, † 1905; 2:o 1911 $^{4}/_{6}$ m. *Amelie Albertina Sandberg*, i hennes 2:a gifte, f. 1864 $^{4}/_{12}$ (Karlskrona).

Söner, i 1:a giftet:

(1) *Konrad Teodor Werner (Conny)*, f. 1881 $^{18}/_{7}$, kassör i aktb. Norrlandsbanken (Stockholm). G. 1909 $^{12}/_{4}$ m. *Irma Elisabet Holtz*, f. 1885 $^{14}/_{11}$.

(2) *Ernst Hugo Ragnar*, f. 1883 $^{5}/_{7}$, sjökapten, reservunderlöjtnant i K. Flottan, 1:e styrman å aktb. Svenska Ostasiatiska kompaniets ångare Canton (Göteborg).

(3) *Thor Axel Wilhelm*, f. 1885 $^{22}/_{4}$. Äg. o. beb. Ökna i Södermanland (Åkers styckebruk). G. 1910 $^{31}/_{5}$ m. *Helga Jacoba Ludviga Nissen*, f. 1882 $^{2}/_{4}$.

Dotter:

Irma Charlotta, f. 1911 $^{12}/_{5}$.

(4) *Fritz Georg Gabriel*, f. 1887 $^{1}/_{8}$, tjänsteman i bankaktb. Södra Sverige, underlöjtnant i Karlskrona grenadjärreg:tes reserv (Karlskrona).

Fjärde grenen:

Anders (Johansson, d. ä.), f. 1779, garfvare i Stockholm, kapten vid borgerskapets infanteri, † 1840. G. 2:o 1820 m. Christina Elisabeth Westman, f. 1793, † 1876.

Son, i 2:a giftet:

Henric Laurentius, f. 1824, öfverintendent, landssekreterare, direktör för de k. teatrarna, † 1899 $^{10}/_{4}$. G. 1867 $^{10}/_{1}$ m. *Margaret (Maggie) Gibson*, f. 1843 $^{20}/_{6}$ (Göteborg).

Barn:

1) *Anders Henric William*, f. 1867 $^{22}/_{10}$, e. o. hofrättsnotarie, rådman i Strömstad.

2) *Lars Gunnar*, f. 1869 $^{5}/_{3}$, ingenjör, disponent för Svenska sockerfabriksaktb:s raffinaderi (Norrköping). G. 1908 $^{5}/_{5}$ m. *Hilda Wera Wijk*, f. 1879 $^{14}/_{12}$.

Barn:

Kjell Henric Knut Wijk, f. 1909 $^{5}/_{4}$.
Wera Brita Larsdotter, f. 1910 $^{28}/_{8}$.
Lars Arne William Wijk, f. 1911 $^{28}/_{12}$.
Bertil Gunnar Wijk, f. 1913 $^{29}/_{6}$.

3) *Karl Egron*, f. 1873 $^{27}/_{1}$, jur. utr. kand., direktör i aktb. Göteborgs bank (Göteborg). G. 1899 $^{12}/_{8}$ m. *Thorborg Carlson*, f. 1877 $^{4}/_{5}$.
Söner:
Inge Henrik, f. 1901 $^{4}/_{12}$.
Jan, f. 1906 $^{8}/_{11}$.
Torgny, f. 1910 $^{21}/_{6}$.
4) *Wendela Margareta (Greta)*, f. 1876 $^{20}/_{5}$. G. 1903 $^{29}/_{4}$ m. praktiserande läkaren i Göteborg, med. lic. *Georg Arvid Valdemar Ström*, f. 1867 $^{30}/_{6}$.

Westman (Härnösandssläkten) 1912, 13. — **Westring** (från Malmö) 1912, 13. — **Westring** (från Öregrund) 1912, 13. — **Wetterling** 1912, 13. — **Weylandt** 1912, 13.

Wibom
(från Småland).

Stamfadern, fänriken vid Smålands infanterireg:te Wijdbom, gifte sig 1714 i Stibbarp i Hakarps socken i Småland med Anna Hedvig von Rappholt. Deras son Samuel Reinhold Wibohm eller Wibom, f. 1722, † 1785, var en tid frälseinspektor på Hakarps säteri, kallas sedan hofkvartermästare och bodde sist på St. Tokarp i Hakarps socken, hvilken gård han säkerligen ägde. I sitt första giftermål med Maria Kristina Stass, † 1760, hade han sonen' Hans Magnus, f. 1758, † 1804, fil. m:r, kanslist i Göta hofrätt, g. m. Ulrika Charlotta Grapengiesser, i hennes första gifte, f. 1773, † 1830 (omg. 1811 m. borgmästaren i Jönköping Jonas Asker, f. 1783, † 1836). Deras son var

Åke Henrik, f. 1793, kyrkoherde i Åker (Småland), † 1879. G. 1:o 1821 m. Agneta Juliana Bolméer, f. 1798, † 1827; 2:o 1829 m. Jeannette Sofie Granbom, f. 1805, † 1893.
Barn, i 1:a giftet:
1. *Ulrika Katarina (Ulla)*, f. 1822 $^{10}/_{3}$ (Värnamo).
i 2:a giftet:
2. Johan Magnus, f. 1831, komminister i Käfsjö (Småland), † 1877. G. 1864 m. Hedvig Elisabeth Tranchell, f. 1843, † 1898.

Barn:

1) *Anna Jeannette*, f. 1865 $^{23}/_{3}$ (Skara).
2) *Åke Magnus Salomon*, f. 1868 $^{15}/_{4}$, järnhandlare (Skara). G. m. *Ebba Maria Fredrika Johansson*, f. 1865 $^{3}/_{12}$.

Barn:

Åke Heimer, f. 1893 $^{29}/_{8}$, handelsbokhållare (Göteborg).
Åslög, f. 1894 $^{11}/_{11}$.
Bror Åke, f. 1897 $^{13}/_{3}$.
Sven Åke Ivan, f. 1900 $^{11}/_{4}$.

3. *Charlotta Vilhelmina*, f. 1833 $^{25}/_{9}$. G. 1877 m. kyrkoherden Olof Samuel Sandahl, f. 1833, † 1894 (Lund).
4. Olof Henrik, f. 1834, landskamrerare i Älfsborgs län, † 1909 $^{1}/_{7}$. G. 1875 $^{5}/_{10}$ m. *Hulda Malvina Andersson*, f. 1853 $^{7}/_{10}$ (Vänersborg).

Barn:

1) *Gerda Charlotta*, f. 1877 $^{27}/_{12}$, gymnastikdirektör (Vänersborg).
2) *Åke Olof*, f. 1879 $^{19}/_{8}$, sjukgymnast (Kairo).
3) *Sven Ivar*, f. 1883 $^{10}/_{2}$, kapten vid K. Flottan, RDDO (Karlskrona). G. 1911 $^{31}/_{10}$ m. *Anna Siri Hedblom*, f. 1884 $^{6}/_{9}$.

Dotter:

Ulla Ivarsdotter, f. 1912 $^{19}/_{7}$.

4) *Tor Henrik*, f. 1885 $^{16}/_{9}$, löjtnant vid Positionsartillerireg:tet (Stockholm). G. 1910 $^{4}/_{6}$ m. *Vesta Thalin*, f. 1888 $^{4}/_{2}$.

Dotter:

Margareta Torsdotter, f. 1911 $^{10}/_{6}$.

5. *Hilda Amalia*, f. 1837 $^{24}/_{8}$ (Lund).
6. Hugo Constantin, f. 1842 $^{22}/_{2}$, landtbrukare, † 1885. G. 1863 m. Josefina Larsson, f. 1837, † 1907.

Barn:

1) *Constantia Laurentia (Constance)*, f. 1864 $^{5}/_{9}$. G. 1897 $^{12}/_{12}$ m. apotekaren Emil Ström, f. 1848, † 1903 (Värnamo).
2) Gustaf Fredrik, f. 1866, byggmästare, † 1900 $^{12}/_{4}$. G. 1887 m. *Edla Johansson* (Stockholm).

Döttrar:

Ellen Augusta, f. 1888 $^{18}/_{3}$. G. 1907 $^{24}/_{8}$ m. typografen *John Olsson* (Stockholm).

Anna Nathalia Ingeborg, f. 1889 $^{10}/_{10}$. G. m. assistenten vid Stockholms stads arbetsförmedling *Hans Eugen Svenson*, f. 1883 (Stockholm).
Gertrud Charlotta, f. 1892 $^{13}/_{1}$.
Signe Maria Regina, f. 1894 $^{24}/_{6}$.
Elsa Viktoria Maria, f. 1896 $^{17}/_{7}$.

3) *Emil Viktor Conrad*, f. 1869 $^{26}/_{4}$, landtbrukare (Ljungby). G. 1:o 1893 m. Stina Johansen, f. 1867, † 1897; 2:o 1912 $^{6}/_{4}$ m. *Ida Amanda Karlsson*, f. 1872 $^{21}/_{1}$.

Barn, i 1:a giftet:
Lily, f. 1894 $^{20}/_{9}$. Vistas i Nordamerika.
Ernst, f. 1896 $^{14}/_{12}$.

4) *Axel Uno*, f. 1871 $^{9}/_{10}$. Bosatt i Nordamerika.
5) *Hulda Josefina*, f. 1873 $^{13}/_{10}$ (Mönsterås).
6) *Ernst Gunnar Åke*, f. 1878 $^{7}/_{12}$, landtbrukare.
7) *Edla Eugenia*, f. 1880 $^{4}/_{11}$. G. 1911 $^{10}/_{6}$ m. bokbinderifabrikören *Adolf Lundstedt* (Boston, Nordamerika).

7. Uno Leonard, f. 1844, fanjunkare vid Jönköpings reg:te, † 1906 $^{19}/_{5}$. G. 1878 $^{31}/_{8}$ m. Emma Cecilia Sandahl, f. 1846, † 1896.

Barn:
Anna Jeannette Maria, f. 1880 $^{26}/_{7}$ (Boston).
Uno, f. 1884 $^{1}/_{5}$, urmakare (Stockholm).

Wieselgren.

Äldste kände stamfadern för denna släkt, som härstammar från Vestergården i Västra Torsås socken i Kronobergs län, var en Simon i Ryd, som lefde i slutet af 1600-talet och var gift med Ingegerd Månsdotter. Deras sonsons son var bonden Jonas Jonsson i Spånhult, f. 1765, † 1849, g. 1797 m. Elin Ingemarsdotter, f. 1779, † 1841. Med härstamning på mödernet från den gamla sedan senare hälften af 1500-talet kända Värends-släkt, som blifvit kallad Spånhults-släkten, hvilken både på fädernet och mödernesidan varit befryndad med den bekanta prästsläkten Wiesel, upptog dessa makars näst äldste son, nedanstående Peter Jonasson, efter ett par fränder på mödernesidan och med anledning af härstamningen från släkten Wiesel, namnet Wieselgren.

Litteratur: Anrep, Sv. Släktboken III; Sv. Släktkalender 1888; Leijonhufvud, Ny Sv. Släktbok; Sv. Släktkalendern 1912, 13.

Peter Jonasson Wieselgren, f. 1800, fil. jubeld:r, domprost, skriftställare, † 1877. G. 1833 m. Mathilda Katarina Rosenqvist, f. 1816, † 1894.

Söner:

1. Harald Ossian, f. 1835, bibliotekarie, skriftställare, † 1906 $^{17}/_{3}$. G. 1867 m. Hedvig Fransiska Hjelt, f. 1848, † 1870.

Son:

Ragnar, f. 1868 $^{10}/_{9}$, ingenjör, yrkesinspektör i sjunde distriktet (Karlstad). G. 1899 $^{9}/_{8}$ m. *Hildegard Gertrud Wieselgren*, f. 1876 $^{18}/_{3}$. (Se nedan.)

Söner:

Per Wäinö, f. 1900 $^{4}/_{8}$.
Sven Harald Eskil, f. 1912 $^{28}/_{2}$.

2. Per Sigfrid, f. 1843, generaldirektör, † 1910 $^{11}/_{10}$. G. 1872 $^{22}/_{10}$ m. *Gertrud Odencrantz*, f. 1848 $^{3}/_{5}$ (Stockholm).

Barn:

Sune Peter, f. 1873 $^{26}/_{7}$, tjänsteman vid Skandinaviska kreditaktb:s hufvudkontor (Stockholm).
Hildegard Gertrud, f. 1876 $^{18}/_{3}$. G. 1899 $^{9}/_{8}$ m. ingenjören *Ragnar Wieselgren*, f. 1868 $^{10}/_{9}$. (Se ofvan.)
Tor Bertil, f. 1882 $^{4}/_{12}$, jur. utr. kand., e. o. assessor i Svea hofrätt, f. d. underlöjtnant i Svea lifgardes reserv (Stockholm).
Gerda, f. 1883 $^{10}/_{12}$. G. 1906 $^{2}/_{11}$ m. kontorschefen *Ragnar A:son Wilton*, f. 1877 $^{21}/_{12}$ (Stockholm).
Oscar Harald, f. 1886 $^{13}/_{10}$, fil. d:r, t. f. andre bibliotekarie vid K. Biblioteket (Stockholm).

3. *Magnus Nathanael*, f. 1852 $^{19}/_{9}$, prost o. kyrkoherde i Christine församling i Göteborg, LNO. G. 1880 $^{19}/_{9}$ m. grefvinnan *Johanna Aurora Katarina (Hanna) Posse*, f. 1858 $^{8}/_{2}$.

Barn:

Elin Katarina, f. 1882 $^{25}/_{11}$. G. 1911 $^{18}/_{5}$ m. rektorn vid Prins Gustafs skola i Uppsala *Knut Holger Bergwall*, f. 1879 $^{5}/_{12}$.
Einar Knut Peter, f. 1887 $^{21}/_{1}$, teol. stud. vid Uppsala universitet.

Wijk.

Bohusländsk släkt från Wiken Mellangården i Björnlanda socken på Hisingen, hvarest äldste kände stamfadern Olof Ericsson, f. 1718, † 1800, bodde. Han var g. m. Anna Jacobsdotter, f. 1737, † 1796. Släktnamnet antogs af deras son, sjökaptenen Eric Wijk, f. 1755, † 1818, som i sitt gifte med Olivia Rommare, f. 1759, † 1829, var fader till nedanstående Olof.

Litteratur: Sv. Släktkalender 1888; Sv. Släktkalendern 1912, 13.

Olof, f. 1786, grosshandlare, kommerseråd, † 1856. G. 1832 m. Hilda Virginia Prytz, f. 1810, † 1890.

Söner:

1. Olof, f. 1833, grosshandlare, † 1901. Adlad 1890, enl. 37 § regeringsformen. Om hans släktgren, se Sveriges adelskalender.
2. Eric, f. 1836, grosshandlare, † 1910 $^{21}/_{3}$. G. 1868 $^{20}/_{10}$ m. *Emily Dickson*, f. 1849 $^{25}/_{8}$ (Göteborg).

Döttrar:

Gerda, f. 1871 $^{12}/_{3}$. G. 1892 $^{15}/_{12}$ m. öfverstelöjtnanten i Svea lifgardes reserv, f. d. adjutanten hos H. M. Konung Oscar II, O II S Gbmt, R S O, Pers S o. L O 2 kl., K D D O 2 gr., Off Ö Fr J O, Off It Kr O, R It S:t M o. L O, R Pr R Ö O 4 kl., *Ernst Gustaf Weidenhielm*, f. 1862 $^{14}/_{1}$ (Stockholm).

Mary Emily, f. 1884 $^{7}/_{11}$. G. 1911 $^{10}/_{10}$ m. landshöfdingen i Norrbottens län, K N O 2 kl., R Pr Kr O 2 kl. m kr, R R S:t St O 2 kl. m kr, *Oscar Fredrik von Sydow*, f. 1873 $^{12}/_{7}$ (Luleå).

3. Carl, f. 1839, grosshandlare, † 1907 $^{9}/_{7}$. G. 1864 m. Emma Helena Charlotta Röhss, f. 1843, † 1896.

Barn:

1) *Carl Olof Wilhelm*, f. 1866 $^{13}/_{8}$, f. d. vice konsul, R W O (Fleet, Hampshire, England). G. 1897 $^{23}/_{10}$ m. *Alma Gunilla Nyström*, f. 1878 $^{20}/_{12}$.

Barn:

Emma Ulrika Maud, f. 1898 $^{30}/_{8}$.
Gunilla Oscara Fredrika Ingeborg, f. 1901 $^{9}/_{3}$.
Carl Carlsson, f. 1903 $^{24}/_{11}$.
Olof Erik Hakon Carlsson, f. 1906 $^{8}/_{1}$.

2) *Hakon*, f. 1868 $^{3}/_{1}$, f. d. kapten vid K. Flottan, innch. firman Olof Wijk & Co. i Göteborg,

vice ordf. i styrelserna för Långrörs aktb., aktb. Mjölkningsmaskinen Manus, Ahlafors nya spinneri-aktb o. aktb. Protector, Off Gr Fr O, R Belg Leop O, R D D O, R Sp O Mer Nav r k, Tun Nich Ift 4 kl., Sp S M. G. 1894 $^{20}/_{6}$ m. *Mary Nina Oscara Grischotti* från Skottland, f. 1870 $^{30}/_{7}$.

3) *Carin Olga*, f. 1870 $^{14}/_{1}$. G. 1892 $^{28}/_{1}$ m. hofstallmästaren, öfversten i armén, öfverstelöjtnanten i Lifreg:tets dragoners reserv, f. d. adjutanten hos H. M. Konung Oscar II, O II S Gbmt, O II:s Jmt, R S O, G V:s Olymp M, K D D O 2 gr., Off Fr H L, R Pr Kr O 3 kl., *Carl Gustaf Platen*, f. 1855 $^{30}/_{6}$ (Stockholm).

4. Ivar, f. 1841, godsägare, † 1911 $^{28}/_{3}$. G. 1:o 1865 m. Hedvig Sofia Norström, f. 1843, † 1869; 2:o 1872 m. Mary Dickson, f. 1854, † 1911.

Söner, i 1:a giftet:

1) Ivar Olof Gustaf, f. 1866, kapten, † 1911 $^{12}/_{6}$. G. 1908 m. *Hedvig Elisabeth Schwan*, i hennes 2:a gifte, f. 1871 $^{10}/_{12}$.

2) *Bertil*, f. 1868 $^{18}/_{7}$, jur. d:r, verkst. direktör i Olof Wijk & Co. aktb. Äg. Domö i Västergötland (Göteborg). G. 1900 $^{10}/_{1}$ m. *Sigrid (Issi) Carlson*, f. 1874 $^{10}/_{5}$.

Barn:

Margit Bertilsdotter, f. 1900 $^{26}/_{11}$.
Sigbrit Bertilsdotter, f. 1902 $^{3}/_{6}$.
Erik Bertilsson, f. 1906 $^{29}/_{6}$.
Ivar Bertilsson, f. 1910 $^{12}/_{6}$.
Viveka Bertilsdotter, f. 1911 $^{15}/_{8}$.

5. Knut, f. 1851, godsägare, † 1890. G. 1878 $^{5}/_{12}$ m. *Agnes Blidberg*, f. 1859 $^{1}/_{3}$ (Göteborg).

Barn:

Hilda Wera, f. 1879 $^{14}/_{12}$. G. 1908 $^{5}/_{5}$ m. disponenten för Svenska sockerfabriksaktb:s raffinaderi i Norrköping *Lars Gunnar Westin*, f. 1869 $^{5}/_{3}$.
Dagmar Augusta, f. 1883 $^{3}/_{7}$.
Knut Olof Peter, f. 1887 $^{21}/_{4}$ (Stenungsund).

Wijkander 1912, 13.

Wikland.

Gammal värmländsk släkt. Äldste kände stamfadern var mönsterskrifvaren Lars Hansson Wikland, † 1668, g. m. Christina Margaretha Andersdotter. Hans son Lars, f. omkr. 1648, fogde i Östersysslets fögderi i Värmland i början af 1690-talet och 1694 räntmästare i Örebro, blef i sitt 1692 ingångna gifte med Elisabeth Carlmark, f. 1664, † 1752, fader till, bland andra barn, sonen Didrik, f. 1695, † 1766, sergeant och ägare till Bjurkärns gård i socknen med samma namn (Värmland), hvilken gård sedermera förblef i släktens ägo till 1817. Sergeant Didrik Wikland hade i sitt gifte (1740) m. Sara Maria Herwegh, i hennes 1:a gifte, f. 1719, † 1771, sonen Didrik, f. 1743, † 1811, bergsman på nämnda sin fädernegård, som, g. 1767 m. Maria Christina Almstedt, f. 1750, blef fader till nedanstående Lars Leonard.

Litteratur: Aurep, Sv. Släktboken III.

Lars Leonard, f. 1769, bruksinspektor o. ägare af Bjurkärn till 1817, † 1839. G. 1800 m. Anna Helena Backelin, f. 1774, † 1857.

Söner:

1. Mathias Leonard, f. 1801, kontraktsprost, kyrkoherde i By, † 1881. G. 1:o 1831 m. Wendela Charlotta Hård af Segerstad, f. 1803, † 1840; 2:o 1846 m. Eleonora Sofia Gethe, f. 1816, † 1904.

Barn, i 1:a giftet:

1) *Torsten Torbern*, f. 1836 $^{28}/_{12}$, f. d. kapten vid Värmlands reg:te, RSO (Vänersborg). G. 1:o 1862 $^{4}/_{10}$ (m. Regina Emilia Lignell, f. 1843 $^{7}/_{1}$); 2:o m. *Gerda Amalia Lundberg*, f. 1869 $^{17}/_{11}$.

Barn, i 1:a giftet:

(1) *Anna Wendla*, f. 1865 $^{24}/_{5}$. G. 1890 $^{19}/_{6}$ m. f. d. sjökaptenen *Constantin Stridsberg*, f. 1837 $^{20}/_{5}$ (Trollhättan).

(2) *Anders Leonard*, f. 1866 $^{24}/_{10}$, bokhållare vid statens järnvägar (Stockholm). G. 1:o 1902 $^{9}/_{11}$ m. Greta Gardtman, f. 1881, † 1906; 2:o 1913 $^{1}/_{3}$ m. *Lilly Katarina Broberg*, f. 1886 $^{11}/_{10}$.

Son, i 1:a giftet:

Åke Gustaf Sigfrid, f. 1905 $^{4}/_{10}$.

(3) *Einar Mathias*, f. 1868 $^{29}/_{2}$, fältintendent af 2:a graden, R W O, G V:s Olymp M (Stockholm). G. 1902 $^{30}/_{9}$ m. *Ruth Helena Lovisa Kjellström*, f. 1880 $^{2}/_{2}$.

Söner:

Erik Einarsson, f. 1903 $^{31}/_{10}$.
Lars Einarsson, f. 1910 $^{16}/_{7}$.

(4) *Ruth Emilia*, f. 1870 $^{14}/_{11}$, anställd i Ny tidning för idrott (Stockholm).

(5) *Folke Waldemar*, f. 1874 $^{10}/_{9}$, fil. lic., f. d. läroverksadjunkt (Karlstad). G. 1911 $^{31}/_{7}$ m. *Elin Helena Bayard*, f. 1886 $^{31}/_{12}$.

Son:

Tord Erling, f. 1912 $^{19}/_{7}$.

(6) *Sigurd Ragnar*, f. 1876 $^{14}/_{6}$, verkst. direktör i tryckeriaktb. Ferm i Stockholm (Tegen, Lidingö villastad). G. 1912 $^{29}/_{9}$ m. *Aina Hedvig Johanna Freudenthal*, f. 1884 $^{25}/_{1}$.

(7) *Ingegerd Juliana*, f. 1878 $^{6}/_{2}$. G. 1905 $^{26}/_{9}$ m. lasarettsläkaren i Borgholm, med. lic. *Herigar Adam Casimir Reuterskiöld*, f. 1866 $^{14}/_{6}$.

(8) *Tor Hjalmar*, f. 1881 $^{31}/_{10}$, underingenjör vid statens järnvägar (Stockholm). G. 1909 $^{18}/_{9}$ m. *Elsa Johanna Olsson*, f. 1877 $^{19}/_{6}$.

Son:

Sven Hjalmar, f. 1911 $^{15}/_{1}$.

(9) *Elna Regina*, f. 1883 $^{13}/_{7}$, lärarinna vid flickskolan i Trollhättan.

(10) *Wendla Tullia*, f. 1887 $^{27}/_{11}$ (Stockholm).

i 2:a giftet:

(11) *Sten Torbjörn*, f. 1892 $^{25}/_{1}$, officersvolontär vid Jämtlands reg:te, elev vid Krigsskolan (Karlberg).

(12) *Ralf Torsten*, f. 1894 $^{3}/_{5}$.

(13) *Ingrid*, f. 1896 $^{24}/_{8}$.

i 2:a giftet:

2) *Fridolf Gustaf Leonard*, f. 1848 $^{28}/_{8}$, sekreterare i marinförvaltningen, ordf. i Djursholms köpings kommunalnämnd, R W O. Beb. egen villa i Djursholm. G. 1876 $^{22}/_{10}$ m. Jenny Löfmark, f. 1845. † 1913.

Barn:

(1) *Hjalmar*, f. 1877 $^{5}/_{8}$, kamrerare i Göteborgs handels- o. sjöfartstidning. Beb. egen villa i Utbynäs (Göteborg). G. 1904 $^{27}/_{4}$ m. *Sigrid Katarina Hedlund*, f. 1881 $^{27}/_{6}$.

Barn:

Gunnar, f. 1905 $^{13}/_{5}$.
Sten, f. 1906 $^{30}/_{6}$.
Birgit, f. 1907 $^{16}/_{9}$.

(2) *Maria Eleonora*, f. 1880 $^{18}/_{11}$, lärarinna vid Djursholms samskola (Djursholm).

(3) *Elsa*, f. 1883 $^{5}/_{4}$. G. 1911 $^{4}/_{2}$ m. kontorschefen hos firman G. & L. Beijer *Karl Wahlberg*, f. 1878 $^{10}/_{8}$ (Stockholm).

(4) *Mathias*, f. 1886 $^{22}/_{5}$, skeppsbyggnadsingenjör (Quincy, Mass., Nordamerika).

3) *Märta Wendla Helena*, f. 1851 $^{17}/_{9}$ (Stockholm).

4) *Sten Hjalmar Sigurd*, f. 1853 $^{9}/_{7}$, distriktschef vid statens järnvägar, vice ordf. i Statens järnvägars änke- o. pupillkassa, ordf. i styrelsen för järnvägsmännens lifförsäkringsförening, vice ordf. i Svenska slöjdföreningen, RNO, RWO, RDDO (Stockholm).

5) *Maria Ulrika Eleonora*, f. 1855 $^{25}/_{3}$. G. 1877 $^{10}/_{10}$ m. artisten *Gudmund Niklas (Gumme) Åkermark*, f. 1847 $^{24}/_{4}$. Äg. villa på Hammarön (Karlstad).

2. Frans August, f. 1812, landtmätare, † 1860. G. 1849 m. Gustafva Mathilda Hellgren, f. 1816, † 1887.

Dotter:

Mathilda Eleonora (Nora), f. 1851 $^{27}/_{9}$ (Kungälf).

Wikström

(Jämtlandssläkten).

Stamfadern Esthen (Östen), som lefde mot medlet af 1700-talet, hade sonen Jon Esthensson i Medstugan i Are socken i Jämtland, f. 1747, † 1840, gift 1773 med Maria Nilsdotter, f. 1746, † 1836. Släktnamnet antogs af dessa makars nedanstående son Per.

Litteratur: Sv. Ättartal 1891; Leijonhufvud, Ny Sv. Släktbok; Sv. Släktkalendern 1912, 13.

Per, f. 1782, handlande i Östersund, brukspatron, ekonomidirektör, † 1859. G. 1811 m. Magdalena Catharina Sparrman, f. 1791, † 1874.

Söner:

1. Eric Johan, f. 1812, löjtnant, † 1852. G. 1843 m. Brita Carolina Dillner, i hennes 1:a gifte, f. 1821, † 1870.

Söner:

1) Per Olof Oswald, f. 1845, borgmästare, † 1909 $^{19}/_{6}$. G. 1873 $^{24}/_{6}$ m. *Maria Wilhelmina Andrietta Hallquisth*, f. 1848 $^{31}/_{8}$ (Stockholm).

Söner:

(1) *Einar Erik*, f. 1874 $^{24}/_{4}$, jur. utr. kand., krigsfiskal vid Krigshofrätten, RWO (Stockholm). G. 1906 $^{9}/_{10}$ m. *Signe Lucie Schultz*, f. 1879 $^{13}/_{3}$.

Söner:

Åke, f. 1907 $^{31}/_{12}$.
Carl Olof, f. 1911 $^{23}/_{12}$.

(2) *Carl Thorsten*, f. 1891 $^{16}/_{9}$, fil. kand., jur. stud. vid Uppsala universitet.

2) Erik Ernst Emanuel, f. 1851, kronolänsman, † 1893. G. 1886 $^{11}/_{8}$ m. *Kerstin Olsdotter*, f. 1861 $^{23}/_{5}$ (Gefle).

Barn:

Folke Erik, f. 1887 $^{6}/_{10}$.
Astrid Kristina, f. 1891 $^{18}/_{1}$.
Inger Carolina, f. 1892 $^{14}/_{11}$.

2. Nils, f. 1813, grosshandlare, † 1883. G. 1838 m. Emilie Helena Margareta Hallström, f. 1815, † 1874.

Barn:

1) Erik Axel, f. 1842, godsägare, † 1893. G. 1869 m. *Cedelia (Deal) A. Stratton*, f. 1840 (Momence, Ill., Nordamerika).

2) Anders Gabriel, f. 1844, grosshandlare o. konsul, † 1878. G. 1876 $^{28}/_{12}$ m. *Anna Fredrika Theresia Dymling*, f. 1856 $^{1}/_{4}$ (Sundsvall).

Son:

Ando, f. 1878 $^{9}/_{8}$, trävaruhandlare, ledamot af styrelsen för Mons trävaruaktb. o. Sundsvalls enskilda bank. Äg. Mariebergs ägendom i Västernorrlands län (Sundsvall). G. 1906 $^{4}/_{4}$ m. *Sigrid Ada Charlotta Hedborg*, f. 1876 $^{12}/_{3}$.

Barn:

Deal Barbro, f. 1907 $^{23}/_{6}$.
Ando Gustaf, f. 1908 $^{12}/_{11}$.
Nils Ragnar, f. 1911 $^{12}/_{7}$.

3) *Zacharias Magnus Gregorius (Gregor)*, f. 1850 $^{12}/_{3}$, portugisisk vice konsul i Sundsvall, RP O da C. Beb. eget hus i nämnda stad. G. 1881 $^{20}/_{4}$ m. *Tekla Charlotta Ekström*, f. 1855 $^{19}/_{6}$.

Barn:

Jane Emilie, f. 1882 $^{30}/_{4}$.
Nils Axel, f. 1886 $^{14}/_{8}$, löjtnant i Lifreg:tets dragoners reserv, spansk vice konsul i Sundsvall.
Pehr Ando, f. 1888 $^{24}/_{8}$, underlöjtnant vid Skånska husarreg:tet (Hälsingborg).
Gregor Macdeal, f. 1893 $^{11}/_{4}$, jur. stud.

4) *Svea Maria Charlotta Sofia*, f. 1851 $^{7}/_{11}$. G. 1872 $^{6}/_{6}$ m. f. d. öfverläkaren, RNO, LVVS, med. d:r. kir. mag. *Frans Edvard von Sydow*, f. 1828 $^{6}/_{11}$. Beb. eget hus i Göteborg.
5) *Wendela Carolina Hildur Evangelina*, f. 1854. G. 1874 m. grosshandlaren *Percy Frère Luck*, f. 1845. Äg. o. beb. Fornboda i Uppland (Rotebro).
6) *Sally Helena Hadara*, f. 1856 $^{9}/_{2}$. G. 1:o 1886 m. amanuensen i riksarkivet, fil. d:r Berndt Gustaf Forsgrén, f. 1845, † 1887; 2:o 1902 $^{3}/_{10}$ m. majoren, kaptenen i Jämtlands fältjägarereg:tes reserv, f. d. generalstabsofficeren, RSO, *Klas Robert von Bahr*, f. 1856 $^{3}/_{10}$. Äg. o. beb. Domaregården i Småland (Tranås).

3. Carl Axel, f. 1814, färgerifabrikör, † 1855. G. 1840 m. Brita Eskilsdotter, f. 1820, † 1893.

Döttrar:

Eskelina Catharina, f. 1841 $^{20}/_{7}$. G. 1863 m. bankkassören Frans August Ljungberg, f. 1820, † 1887 (Östersund).
Märta Magdalena, f. 1843 $^{23}/_{11}$. G. 1862 m. landtbrukaren Johan Gottfried Blomgren, f. 1838, † 1887 (Risa, Östersund).

4. Per, f. 1817, grosshandlare, brukspatron, † 1880. G. m. Anna Sophia Edlund, f. 1823, † 1909.

Barn:

1) *Hulda Sophia*, f. 1846 $^{24}/_{3}$ (Stockholm).

2) *Carl*, f. 1851 $^{31}/_{8}$, grosshandlare, R N O, R W O, R Sp O Isab Cath (Stockholm). G. 1879 $^{27}/_{3}$ m. *Mathilda Charlotta Svensson*, f. 1858 $^{14}/_{3}$.

Barn:

Carl, f. 1884 $^{5}/_{8}$, fil. kand. (Stockholm).

Margit, f. 1890 $^{11}/_{2}$. G. 1910 $^{23}/_{4}$ m. löjtnanten o. skvadronchefen vid Lifgardet till häst, G V:s Olymp M, R It Kr O, O Fr Instr publ, Turk Medj O 4 kl., grefve *Nils Gustaf Bonde af Björnö*, f. 1874 $^{3}/_{9}$ (Stockholm).

Dagmar Sophia, f. 1892 $^{16}/_{9}$.

Maud, f. 1899 $^{18}/_{3}$.

3) *Anna Magdalena*, f. 1854 $^{16}/_{4}$ (Stockholm).

5. Zacharias, f. 1819, apotekare, † 1889. G. 1844 m. Johanna Charlotta Wilhelmina Gimberg, f. 1824, † 1877.

Barn:

Ida Amelie Charlotta, f. 1848 $^{25}/_{5}$ (Stockholm).

Carl Arvid, f. 1850 $^{17}/_{2}$, litteratör (Södertälje). G. 1891 m. Inger Mimi Elisabeth Johanne Harbou, f. 1861, † 1894.

Hertha Maria Magdalena, f. 1852 $^{12}/_{6}$. G. 1879 $^{16}/_{12}$ m. sekreteraren, v. häradshöfdingen, fil. d:r Jacob Berlin, f. 1841, † 1908 (Stockholm).

Siri Helena, f. 1860 $^{12}/_{11}$. G. 1903 m. kronofogden i Falu fögderi af Kopparbergs län *Henrik Adolf Bohm*, f. 1864 $^{8}/_{7}$ (Falun).

Ellen Hedvig Sofia, f. 1862 $^{1}/_{11}$. G. 1884 $^{11}/_{12}$ m. landshöfdingen i Västerbottens län, ordf. i Västerbottens läns hushållningssällskap, ledamoten af riksdagens första kammare, inspektorn för Umeå högre allm. läroverk, K N O 1 kl., K W O 2 kl., *Henning Theodor Biörklund*, f. 1849 $^{16}/_{6}$ (Umeå).

6. *Claes*, f. 1830 $^{14}/_{10}$, grosshandlare. Äg. Strömsvik med Heby nya tegelbruk i Uppland (Strömsvik, Heby). G. 1858 $^{26}/_{5}$ m. Hedvig Södermark, f. 1833, † 1888.

Barn:

1) *Hedvig Catharina*, f. 1859 $^{22}/_{6}$ (Strömsvik, Heby).

2) *Claes Arvid*, f. 1862 $^{23}/_{5}$, grosshandlare o. trävaruagent, kommunalfullmäktig i Saltsjöbadens köping. Äg. o. beb. villan Maryhill (Saltsjöbaden). G. 1890 m. *Mary Louisa Monica Temple*, f. 1859 $^{11}/_{8}$.

Barn:

Klas Edward, f. 1891 $^{25}/_{5}$.
Mary Elisabeth (Lisa), f. 1892 $^{5}/_{7}$.
Erik Arvid, f. 1895 $^{11}/_{2}$.
Olof Francis Edgar, f. 1896 $^{7}/_{3}$.

3) *Sara Maria*, f. 1865 $^{10}/_{10}$ (Strömsvik, Heby).
4) *Julia Mathilda*, f. 1867 $^{19}/_{11}$, kontorsskrifvare i postsparbanken (Stockholm).
5) *Anna Elisabet*, f. 1871 $^{29}/_{10}$ (Strömsvik, Heby).

Winberg (Stockholmssläkten) 1913. — **Wising** och **Vising** 1912, 13.

Wistrand

(från Viby).

Riksdagsmannen i bondeståndet Anders Persson i Viby, f. 1675, † 1752, och hans hustru Kerstin Larsdotter, f. 1679, † 1737, hade sonen Per Wistrand, f. 1703 i östra Tollstads socken i Östergötland, kyrkoherde i Rogslösa, † 1774, hvilken antog namnet efter Viby socken. Dennes son sekreteraren i kommerskollegium, sedermera landtbrukaren Samuel Wistrand, f. 1739, † 1811, var i sitt gifte med Helena Maria Thollander, f. 1742, † 1814, fader till nedanstående Anders.

Litteratur: Anrep, Sv. Släktboken II; Sv. Ättartal 1891; Sv. Släktkalendern 1912, 13.

Anders, f. 1773, landskamrerare med kammarrättsråds titel, † 1852. G. 1803 m. Lovisa Christina Grandinson, f. 1785, † 1868.

Söner:

1. August Timoleon, f. 1807, medicinalråd, † 1866. G. 1842 m. Regina Wilhelmina Berndtson, f. 1817, † 1904.

Barn:

1) *Esther Rosalie*, f. 1843 $^{7}/_{7}$ (Stockholm).
2) *Eli Aramis D'Artagnan*, f. 1853 $^{25}/_{11}$, major i armén, kapten i Lifreg:tets grenadjärers reserv, gymnastikdirektör, gymnastiklärare vid Öster-

malms högre reallärоverk, R S O (S t o c k h o l m). G. 1891 $^{14}/_{11}$ m. *Rosalie Josefine Charlotte (R o s a) von Sydow*, f. 1864 $^{3}/_{9}$.

Dotter:

Rosalie Margareta (G r e t a), f. 1893 $^{4}/_{11}$.

3) *Simri P o r t h o s Timoleon*, f. 1856 $^{15}/_{10}$, ledamot o. öfveringeniör i Patent- o. registreringsverket, R N O. Äg. hus i S t o c k h o l m.

4) *A d a Graziella*, f. 1860 $^{5}/_{1}$. G. 1890 $^{26}/_{4}$ m. artisten *H e r m a n Svanberg*, f. 1860 $^{15}/_{11}$ (N e w - Y o r k).

2. Napoleon Fredrik Helmer, f. 1809, kyrkoherde, † 1881. G. 1:o 1840 m. Anna Christina Carell, f. 1817, † 1845; 2:o 1847 m. Susanna Maria Wallin, f. 1815, † 1903.

Barn, i 1:a giftet:

1) *H e l m a Maria Louise*, f. 1843 $^{27}/_{9}$. G. 1863 $^{27}/_{9}$ m. landtbrukaren Emil Gabriel Winter, f. 1839, † 1909 (S t o c k h o l m).

i 2:a giftet:

2) Helmer Edvard Constantin, f. 1849, öfvertullinspektor, kustbevakningschef, † 1909 $^{14}/_{6}$. G. 1881 m. Anna Alexejewna Kuffschinoff, f. 1859, † 1907.

Barn:

(1) *B o r i s Helmer*, f. 1882 $^{4}/_{5}$, löjtnant i Göta trängkårs reserv, kammarskrivare vid tullkammaren i H ä l s i n g b o r g. G. 1911 $^{28}/_{4}$ m. friherrinnan *Betty M a r i a von Liewen*, f. 1886 $^{25}/_{5}$.

Son:

I g o r, f. 1912 $^{2}/_{12}$.

(2) *A i n a*, f. 1883 $^{8}/_{10}$. G. 1908 $^{14}/_{5}$ m. redaktören, biografcensorn, fil. kand. *G u s t a f Leonard Berg*, f. 1877 $^{20}/_{12}$ (S t o c k h o l m).

(3) *S o n j a Maria*, f. 1885 $^{28}/_{2}$. G. 1910 $^{20}/_{10}$ m. löjtnanten o. tredje regementsadjutanten vid Värmlands reg:te *Carl R e i n h o l d Alstermark*, f. 1882 $^{24}/_{5}$ (K a r l s t a d).

(4) *R u r i k Helmer*, f. 1892 $^{9}/_{8}$, officersvolontär vid Värmlands reg:te (K a r l s b o r g).

(5) *G r e g o r Helmer*, f. 1896 $^{17}/_{8}$ (G ö t e b o r g).

3. Alfred Hilarion, f. 1819, medicinalråd, † 1874. G. 1853 m. Caroline Reenstierna, f. 1833, † 1873.

Barn:

1) *Maria Gabriella Charlotta (E l l e n)*, f. 1857 $^{13}/_{5}$. G. 1881 $^{10}/_{10}$ m. f. d. stationsinspektoren vid statens

järnvägar *Carl Oscar Krogh*, f. 1847 $^{25}/_{7}$ (Järfva).

2) *Ida Graziella Elisabeth*, f. 1861 $^{22}/_{1}$. G. 1883 $^{12}/_{5}$ m. f. d. föreståndaren för navigationsskolan i Härnösand, RWO, *Ivar Adolf Hjalmar Wilhelm Bolin*, f. 1858 $^{11}/_{11}$ (Uppsala).

3) Johan Detlof Hilarion, f. 1862, med. lic., bitr. provinsialläkare, † 1910. G. 1885 $^{17}/_{10}$ m. *Siri Hildegard Sofia Wilhelmina Bolin*, f. 1861 $^{20}/_{8}$ (Stockholm).

Barn:

Wilhelm Hilarion, f. 1886 $^{21}/_{7}$, jur. kand., e. o. notarie vid Stockholms rådhusrätt, amanuens i civildepartementet (Stockholm).

Wera Caroline, f. 1889 $^{14}/_{12}$, folkskollärarinna (Stockholm).

Arvid Detlof Hilarion (Lode), f. 1892 $^{27}/_{3}$, fil. stud. (Stockholm).

Siri Saga Jeanette, f. 1899 $^{7}/_{9}$.

4) *Julia Theresia Carolina (Lie)*, f. 1864 $^{14}/_{9}$, amanuens hos Svenska läkaresällskapet, t. f. bibliotekarie hos medicinalstyrelsen (Stockholm).

Wretman.

Äldste kände stamfadern var handlanden i Stockholm Johan Wretman, f. 1670, † 1735, g. m. Catharina Utter. Sonen Johan, f. 1703, † 1763, bruksägare och handlande i Stockholm, var i sitt första gifte med Anna Christina Weylandt, f. 1718, † 1741, fader till kommerserådet Johan Henrik, f. 1741, † 1795, från hvilken den äldre grenen härstammar, och i andra giftet med Anna Maria Burghardt, f. 1724, † 1806, fader till grosshandlaren och bruksägaren Fredrik Wretman, f. 1748, † 1806, stamfader för yngre grenen. Nedanstående Ludvig Leonard var sonson till kommerserådet Johan Henrik och son till grosshandlaren Louis Henrik Wretman, f. 1766, † 1827, och hans hustru Sara Margareta Collin, f. 1775, † 1841. Bruksägaren Fredrik Wretman, g. m. Eva Charlotta von Schantz, var fader dels till Johan, f. 1789, † 1856, lagman i Västernorrlands lagsaga, som i sitt 1817 ingångna gifte med Sofia Ulrika Essén, f. 1782, † 1869, var fader till Waldemar Johansson Wretman, dels ock till Fredrik, f. 1791, † 1857, grosshandlare i Stockholm, hvilken i sitt 1824 ingångna gifte med Charlotte Fredrika Björling, f.

1795, † 1890, var fader till Waldemar Wretmans hustru Selma Wretman.

Litteratur: Anrep, Sv. Släktboken II; Sv. Släktkalender 1886; Sv. Släktkalendern 1912, 13.

Äldre grenen:

Ludvig Leonard, f. 1803, advokatfiskal, † 1855. G. 1837 m. Lovisa Augusta Wall, f. 1814, † 1892.

Dotter:

Maria Gustafva Charlotta, f. 1851 3/5. G. 1877 28/11 m. landtbrukaren Gustaf Henrik Archimbold Skiöldebrand, i hans 2:a gifte, f. 1839, † 1908 (Noor, Roslagsbro).

Yngre grenen:

Waldemar Johansson, f. 1820, justitieråd, † 1891. G. 1851 m. (sin kusin) Selma Christina Wretman, f. 1828, † 1896.

Söner:

1. *Johan*, f. 1852 24/10, jur. utr. kand., rådman i Stockholm, ledamot af Jakobs församlings kyrko- o. skolråd, RNO, RWO. Äg. Strömsbergs gård i Uppland. G. 1892 13/11 m. *Eva Katarina Charlotta Natt och Dag*, f. 1864 3/8.

   Barn:

   Gabriella (Ella), f. 1893 17/9.
   Fredrik, f. 1899 30/8.
   Anna, f. 1901 22/4.

2. *Waldemar*, f. 1856 11/3, f. d. kapten, RSO (Stockholm).

Wåhlin.

Släkten härstammar från Vårdsnäs socken i östergötland, där kyrkoherden i östra Steneby Andreas Jonæ, som antog namnet efter födelsesocknen, föddes 1661. Dennes son Petrus Wåhlin, f. 1707, † 1768, prost och kyrkoherde i Skabersjö (Skåne), hade i sitt första gifte med Katarina Dorotea Hallander, sonen Peter, f. 1736, † 1781, regementspastor, g. m. Anna Sara Cronholm, † 1792, fader till Lars Peter (se nedan). Prosten Petrus Wåhlins son i hans tredje gifte med Katrina Wollin, auditören Arvid Wåhlin, f. 1759, † 1831, hade i sitt andra gifte med Eva Maria Ulrika Nyman sonen Axel Fredrik Wåhlin, f. 1811, † 1864, bokhandlare, g. m. Augusta Henriette Karström, f. 1816, † 1889. Dessa voro föräldrar till Johan Axel Gustaf Wåhlin, se nedan (yngre grenen).

Litteratur: Sv. Släktkalendern 1912, 13.

Äldre grenen:

Lars Peter, f. 1772, teol. d:r, kyrkoherde, † 1834. G. 1803 m. Lovisa Johanna Christina Adrian, f. 1785, † 1844.

Söner:

1. Peter Samuel, f. 1811, prost o. kyrkoherde, † 1879. G. 1842 m. Lovisa Carolina Johanna Adrian, f. 1818, † 1901.

Döttrar:

Ebba Lovisa, f. 1843 $^{14}/_{9}$. G. 1869 $^{16}/_{6}$ m. kommunaluppbördskamreraren o. stadskassören i Malmö, RWO, *Lars Petter Reuterdahl*, f. 1838 $^{15}/_{9}$.

Anna Carolina Maria, f. 1851 $^{28}/_{5}$ (Ingelstorp, Glimmingebro).

2. Carl Ludvig, f. 1819, rektor, † 1894. G. 1860 $^{24}/_{8}$ m. *Anna Johanna Haqvina Meyer*, f. 1835 $^{3}/_{2}$ (Malmö).

Barn:

1) *Karl Ludvig*, f. 1861 $^{14}/_{7}$, amanuens o. sekreterare vid Nationalmuseum, verkst. direktör i aktb. Ord och Bild samt redaktör o. utgifvare af tidskriften med samma namn, medarbetare i tidningen Stockholms Dagblad, konsthistorisk författare, ledamot af samfundet De Nio, RSpAlf XII:s O (Stockholm). G. 1902 $^{29}/_{3}$ m. Hildur Hult, f. 1872, † 1904.

Son:

Sven Staffan, f. 1902 $^{26}/_{12}$.

2) *Anna Helena Lovisa*, f. 1863 $^{20}/_{5}$. G. 1884 $^{18}/_{6}$ m. komministern Lars Norborg, f. 1846, † 1907 (Göteborg).

3) *Hans Fredrik Theodor*, f. 1864 $^{16}/_{12}$, arkitekt i öfverintendentsämbetet, domkyrkoarkitekt i Lund, ordf. i Skånes konstförening, RNO, RWO, RDDO, ML&A, korresp HA. Beb. egen gård i Lund. G. 1893 $^{3}/_{11}$ m. *Calla Antonia Ståhle*, f. 1868 $^{2}/_{12}$.

Barn:

Hans, f. 1894 $^{17}/_{7}$, fil. stud. vid Lunds universitet.
Karl Vilhelm, f. 1896 $^{26}/_{7}$.
Anna Margareta (Greta), f. 1898 $^{8}/_{12}$.
Björn, f. 1900 $^{25}/_{12}$.
Per Fredrik, f. 1902 $^{5}/_{7}$.
Sven Erik, f. 1906 $^{25}/_{10}$.
Calla Celina Märta, f. 1908 $^{3}/_{8}$.
Maj Berit (Maj-Britt), f. 1910 $^{26}/_{5}$.

4) *Lars Samuel Christian*, f. 1867 $^{13}/_{1}$, jur. utr. kand., kammarrättsråd, sekreterare vid Karolinska institutet, RNO. Äg. o. beb. Villa Åsen (Lidingö-Brevik). G. 1904 $^{17}/_{6}$ m. *Maria (Maja) Schönmeyr*, f. 1877 $^{5}/_{7}$.

Barn:

Karin Hedvig, f. 1907 $^{10}/_{7}$.
Karl Gunnar, f. 1908 $^{14}/_{11}$.
Einar Samuel, f. 1909 $^{9}/_{11}$.
Sven Jonas, f. 1911 $^{31}/_{5}$.
Maj Elisabet, f. 1913 $^{11}/_{3}$.

5) *Peter William Laurentius*, f. 1871 $^{18}/_{3}$, med. lic., bataljonsläkare i fältläkarekårens reserv, läkare vid Malmö realskola o. Malmö folkskolor, praktiserande läkare i Malmö. G. 1904 $^{30}/_{4}$ m. *Anna Kristina Rydbeck*, f. 1876 $^{2}/_{12}$.

Döttrar:

Karin Märta Viveka, f. 1905 $^{27}/_{10}$.
Anna Margit, f. 1907 $^{29}/_{1}$.
Gerda Margareta Ingeborg, f. 1908 $^{16}/_{4}$.
Stina Majken Elisabeth, f. 1909 $^{20}/_{8}$.
Lisa Barbro Kristina, f. 1911 $^{16}/_{11}$.

6) *Anna Juliana Wilhelmina*, f. 1874 $^{1}/_{2}$ (Malmö).
7) *Sigrid Sofia Elisabeth*, f. 1875 $^{3}/_{6}$ (Malmö).

3. Lars Johan, f. 1822, telegrafassistent, † 1863. G. 1860 m. Josefina Lovisa Johanna Andersson, f. 1824, † 1863.

Son:

Lars Peter Olof, f. 1861 $^{17}/_{6}$, fil. d:r, bibliotekarie vid Göteborgs stadsbibliotek, inspektör öfver folkbiblioteken i nämnda stad, ordf. i styrelsen för Wald. Zachrissons boktryckeriaktb., RNO, LVVS (Göteborg). G. 1891 $^{2}/_{7}$ m. *Agnes Anna Wilhelmina Andersson*, f. 1865 $^{10}/_{4}$.

Dotter:

Märta Agnes Maria, f. 1902 $^{3}/_{1}$.

Yngre grenen:

Johan Axel Gustaf, f. 1840, häradsskrifvare, † 1905. G. 1881 $^{29}/_{9}$ m. *Anna Charlotta Robach*, f. 1858 $^{22}/_{5}$ (Kalmar).

Barn:

Olle, f. 1884 $^{5}/_{11}$, bokhandlare (Uddevalla). G. 1912 $^{24}/_{5}$ m. *Emmy Karolina Elisabeth Lewenhagen*, f. 1888 $^{25}/_{5}$.

Anna Margareta (Greta), f. 1888 $^{5}/_{1}$. G. 1908 $^{5}/_{7}$ m. grosshandlaren *Harald Jeansson*, f. 1881 $^{1}/_{11}$ (Kalmar).

Zachau.

Denna släkt härstammar från Södra Preussen, hvarest äldste kände stamfadern Johan Christoffer Zachau, som lefde i senare hälften af 1600-talet, var amtman. Sonen Daniel, † 1737, inflyttade 1712 till Stockholm och blef där handlande med kommerseråds titel, g. 1698 m. Lucia Hilcke, f. 1680, † 1742. Hans nu lefvande kända ättlingar härstamma från hans båda yngre söner Daniel och Christoffer. Daniel Zachau, f. 1713, handelsman i Stockholm, hade i sitt 1752 ingångna gifte med Maria Sophia Sergel (syster till den berömde Johan Tobias Sergel) sonen Daniel, f. 1754, † 1810, öfverste vid amiralitetet, adlad Zacco 1809, hvars adl. ätt ännu fortlefver. Christoffer Zachau, f. 1717, † 1794, handelsman i Stockholm och fabrikör i Mariestad, g. 1751 m. Charlotta Catharina Hilcke blef fader till nedanstående Carl Daniel och Christoffer.

Litteratur: Sv. Ättartal 1893; Adelns Ättartaflor; Sv. Släktkalendern 1913.

Äldre grenen:

Carl Daniel, f. 1753, postinspektor i Mariestad, † 1800. G. 1786 m. Magdalena Christina Wechter, f. 1761, † 1811.

Son:

Carl Christoffer, f. 1800, handlande i Halmstad, † 1851 G. m. Gustava Stenberg, f. 1806, † 1888.

Barn:

1. Carl Otto Wilhelm, f. 1827, fabriksföreståndare på Slottsmöllan vid Halmstad, † 1903 $^{16}/_{8}$. G. 1854 m. Ingeborg Amalia Stenström, f. 1829, † 1905.

Barn:

1) *Carolina Maria Gustafva (Nina)*, f. 1854 $^{25}/_{7}$. G. 1877 $^{27}/_{9}$ m. f. d. handlanden *Carl Johan Rydberg*, f. 1835 $^{18}/_{7}$. Äg. hus i Halmstad.

2) Carl Adolph, f. 1856, landtbrukare, † 1897. G. 1886 $^{26}/_{6}$ m. *Othilda Beata Jönsson*, f. 1854 $^{26}/_{9}$ (Halmstad).

Barn:

Nils Hugo Wilhelm, f. 1887 $^{3}/_{5}$, kontorist.
Else Othilde, f. 1889 $^{11}/_{1}$.

Carl Frithiof, f. 1891 $^{21}/_{7}$, landtbrukare.
Johan Christoffer, f. 1896 $^{15}/_{11}$.

3) Nils Frithiof, f. 1858, korrespondentbokhållare, † 1890. G. 1883 $^{7}/_{12}$ m. *Maggie Grievson*, f. 1856 $^{7}/_{6}$ (Newcastle on Tyne, England).

Barn:

Frithiof, f. 1884 $^{6}/_{11}$, anställd hos The E. P. F. Syndicate Ltd (London).
Nina, f. 1887 $^{24}/_{5}$ (Newcastle on Tyne, England).
Carl Percival, f. 1890 $^{9}/_{1}$ (Newcastle on Tyne, England).

4) *Alfred Leonard*, f. 1859 $^{24}/_{11}$, bokhållare hos Oscar Hertzman & C:o (Göteborg). G. 1897 $^{18}/_{4}$ m. *Svea Larsson*, f. 1876 $^{24}/_{1}$.

Söner:

Carl Oscar Wilhelm, f. 1898 $^{14}/_{4}$.
Nils Gösta Fredrik, f. 1900 $^{23}/_{5}$.
Lars Erik Waldemar, f. 1903 $^{30}/_{10}$.

5) *Johan Fredrik*, f. 1866 $^{10}/_{3}$, grosshandlare (Halmstad). G. 1894 $^{15}/_{7}$ m. *Flora Laing Grievson*, f. 1867 $^{18}/_{2}$.

Söner:

Erik Otto, f. 1896 $^{15}/_{1}$.
Oscar Leonard, f. 1899 $^{30}/_{10}$.

2. *Carl Ludvig*, f. 1832 $^{25}/_{1}$, landtbrukare (Nässjö). G. 1:o 1854 m. Carolina Wilhelmina Möller, f. 1835, † 1889; 2:o m. Josephina Olsson, † 1909.

Barn, i 1:a giftet:

1) *Hugo Leopold*, f. 1855 $^{31}/_{8}$, ångbåtsbefälhafvare (Göteborg). G. m. *Ellida Maria (Ellen) Svensson*, f. 1864 $^{6}/_{10}$.

Barn:

Ellis, f. 1888 $^{12}/_{5}$, styrman.
Ellida Maria (Maja), f. 1889 $^{20}/_{6}$. G. 1912 $^{8}/_{10}$ m. ingenjören *Carl Robert Schedvin*, f. 1890 $^{10}/_{6}$ (Göteborg).
Ludvig, f. 1894 $^{20}/_{1}$, elektriker (Jersey City).
Greta, f. 1895 $^{6}/_{10}$.
Ester, f. 1901 $^{31}/_{3}$.

2) Ludvig Wilhelm, f. 1857, bagare, † 1906. G. 1882 m. *Hortense Edelberg*, f. 1855 (Jersey City).

Barn:

Alice Karin Gustafva, f. 1890.
Edwin Adolf, f. 1893.

3) *Carl Fridolf*, f. 1858, arkitekt (Arlington, N. Y., Nordamerika). G. 1:o 1882 m. Olivia Wiberg, f. 1859, † 189(2); 2:o m. *Louise Duston*.

Barn, i 1:a giftet:

Carl Hugo Oliver, f. 1884.
Estelle Christine, f. 1886.
Peter Victor Edison, f. 1889.
Anna Elvira, f. 1892.

i 2:a giftet:

Louis Duston, f. 1903 $^{4}/_{6}$.

i 2:a giftet:

4) *Karola*, f. 1895 $^{16}/_{11}$.

3. Daniel Gideon, f. 1834, handlande i Halmstad, † 1888. G. 1878 $^{24}/_{3}$ m. *Severina Adolphina Baaz*, f. 1845 $^{30}/_{4}$ (Göteborg).

Barn:

Davida Georgina Zenobia (Jenny), f. 1868 $^{4}/_{6}$. G. 1888 $^{5}/_{11}$ m. handlanden *Peter Otto Stokkebye* (Göteborg).
Thyra, f. 1878 $^{13}/_{6}$. G. 1903 $^{15}/_{8}$ m. handlanden *Sven Wigforss*, f. 1880 $^{8}/_{4}$ (Düsseldorf).
Valborg, f. 1879 $^{4}/_{8}$. G. 1906 m. med. d:r *Thorvald Stokkebye* (Köpenhamn).
Gurli, f. 1883 $^{6}/_{8}$ (Göteborg).
Daniel Waldemar, f. 1885. Vistas i Nordamerika.

4. *Carolina Gustava*, f. 1839 $^{2}/_{4}$. G. 2:o 1898 m. grosshandlaren Johan Anders August Röhss, f. 1836, † 1904 $^{21}/_{10}$. Beb. eget hus i Göteborg.
5. *Christine*, f. 1848 $^{4}/_{4}$. G. 1871 $^{11}/_{8}$ m. grosshandlaren o. godsägaren Julius Bernhard Lindström, f. 1825, † 1904 $^{24}/_{12}$. Beb. eget hus i Göteborg.

Yngre grenen;

Christoffer, f. 1758, handlande o. rådman i Uddevalla, † 1811. G. 1785 m. Anna Magdalena Busck, f. 1759, † 1809.

Son:

Anders Daniel, f. 1787, superkargör o. handlande i Uddevalla, † 1830. G. m. Brita Maja Svensdotter, f. 1781, † 1846.

Söner:

1. August, f. 1806, hautboist vid Bohusläns reg:te, † 1840. G. m. Johanna Maria Olsson, f. 1809, † 1894.

Söner:

1) Adolf Pontus, f. 1829, skeppsredare o. grosshandlare i Uddevalla, anläggare af Uddevalla tändsticksfabrik, † 1899 $^{20}/_{2}$. G. 1860 m. Elise Amalia Johnson, f. 1832, † 1899.

Barn:

(1) *Alma Maria Elisabeth*, f. 1861 $^{26}/_{9}$. Äg. del i Å i Bohuslän samt hus i Uddevalla.

(2) *Anna Mathilda*, f. 1863 $^{3}/_{1}$. G. 1899 $^{8}/_{9}$ m. kyrkoherden i Lysekil, fil. kand. *Herman Fredrik (Fritz) Georg Lüsch*, f. 1864 $^{17}/_{3}$.

(3) *Arthur Emil*, f. 1865 $^{29}/_{4}$, disponent för Uddevalla tändsticksfabrik, ledamot af stadsfullmäktige i Uddevalla o. i styrelsen för A. O. Anderssons Fabriksaktb. i Vänersborg, en af stiftarna af Jönköpings- o. Vulcans tändsticksfabriksaktb. i Jönköping, landstingsman, vice ordf. i Handelskammaren i Karlstad, R W O. Äg. Östrabo o. Raneberg i Bohuslän samt hus i Uddevalla. G. 1895 $^{11}/_{9}$ m. *Gertrud Bergman*, f. 1872 $^{6}/_{9}$.

Barn:

Tore Fridolf, f. 1896 $^{27}/_{6}$.
Gulli Elisabet, f. 1899 $^{17}/_{4}$.
Ingvar Arthur, f. 1906 $^{10}/_{5}$.

(4) *Clara Augusta*, f. 1866 $^{29}/_{9}$. G. 1894 $^{23}/_{11}$ m. grosshandlaren i Uddevalla, direktören för Gustafsbergs barnhus, *Anders Magnus Lundqvist*, f. 1855 $^{16}/_{8}$. Äg. hus i Uddevalla samt del af Raneberg i Bohuslän.

(5) *Hjalmar Adolf*, f. 1868 $^{24}/_{9}$, kassör vid Uddevalla tändsticksfabrik. Äg. del i Å i Bohuslän samt hus i Uddevalla. G. 1899 $^{2}/_{11}$ m. *Emma Gerda Gustafva Swanberg*, f. 1872 $^{20}/_{4}$.

Barn:

Frank Hjalmar, f. 1900 $^{22}/_{9}$.
Ulla Bertha Elise, f. 1910 $^{27}/_{9}$.

(6) *Anders Daniel*, f. 1870 $^{6}/_{7}$, verkst. direktör för Uddevalla sulfitaktb., ordf. i styrelsen för Uddevalla museum, ledamot af stadsfullmäktige i nämnda stad, vice ordf. i styrelserna

för Uddevalla gasverk o. för sjömanshuset därstädes. Äg. del af Å i Bohuslän samt hus i Uddevalla. G. 1897 $^{23}/_{3}$ m. *Sigrid Margareta Swanberg*, f. 1874 $^{15}/_{4}$.

Söner:

Sven Walter Adolf, f. 1900 $^{17}/_{3}$.
Anders Fredrik, f. 1904 $^{21}/_{1}$.
Anders Robert, f. 1906 $^{31}/_{8}$.

(7) *Edgar August*, f. 1873 $^{8}/_{7}$. Äg. del af Å o. Raneberg i Bohuslän o. hus i Uddevalla (Stockholm).

(8) *Adolf Christoffer*, f. 1875 $^{2}/_{8}$, verkst. direktör för Tidafors Sulfitaktb., kommunalman i Uddevalla. Äg. hus i nämnda stad o. Saxenhof i Bohuslän. G. 1903 $^{19}/_{11}$ m. *Ruth Lovisa Carlson*, f. 1883 $^{7}/_{5}$.

Söner:

Berndt Adolf Fredrik, f. 1904 $^{28}/_{12}$.
Hans Christoffer, f. 1907 $^{24}/_{8}$.
Carl-Eric, f. 1911 $^{27}/_{6}$.

2) Johan Ferdinand, f. 1833, kamrerare vid Uddevalla sparbank, † 1898. G. m. Carolina Sofia Larsson, f. 1836, † 1900.

Barn:

(1) *Walborg*, f. 1869 $^{30}/_{4}$, bokhållare vid Uddevalla sparbank (Uddevalla).

(2) *Maria*, f. 1870 $^{2}/_{9}$ (Uddevalla).

(3) *Xenofon Yngve*, f. 1872 $^{23}/_{2}$. Vistas i Amerika. G. m. *Annie Justina Holmberg*, f. 1873 $^{4}/_{7}$.

Söner:

Olof Konrad Ferdinand, f. 1900 $^{25}/_{9}$.
Rolf Filip, f. 1902 $^{14}/_{9}$.

(4) *Gunnar*, f. 1873 $^{26}/_{6}$, ombudsman i Uddevalla sparbank (Uddevalla). G. 1902 $^{10}/_{10}$ m. *Hilma Rebecka Olsson*, f. 1880 $^{26}/_{6}$.

Döttrar:

Märta Linnéa, f. 1904 $^{3}/_{3}$.
Karna Mathilda, f. 1906 $^{24}/_{3}$.
Lisa Maria, f. 1909 $^{10}/_{5}$.

(5) *Ingegerd*, f. 1875 $^{8}/_{7}$, telefonist (Uddevalla).

(6) *Knut Ferdinand*, f. 1877 $^{6}/_{1}$, ingenjör (Uddevalla).

2. Christoffer, f. 1811, musikfanjunkare, † 1858. G. 1:o m. Anna Christina Jonsson, f. 1817, † 1838; 2:o 1842 m. Inga Christina Wikström, f. 1815, † 1888.

Barn, i 1:a giftet:

1) *Carl Anton*, f. 1837 $^{30}/_{12}$, f. d. handlande (Vänersborg). G. 1874 $^{25}/_{10}$ m. *Charlotta Erika Maria Byrman*, f. 1853 $^{26}/_{5}$.

Barn:

(1) *Anna Ingeborg Maria*, f. 1875 $^{13}/_{12}$. G. 1897 $^{12}/_{10}$ m. intendenten i intendenturkåren, regementsintendenten vid Hallands reg:te, RWO *Johan Oskar Fredrik Wallander*, f. 1861 $^{29}/_{8}$ (Halmstad).

(2) *Carl Erik Kristofer*, f. 1879 $^{1}/_{2}$, ingenjör (Muskegon, Mich., Nordamerika). G. 1907 $^{27}/_{11}$ m. *Phoebe Collier*.

Dotter:

Ruth Phoebe Charlotte, f. 1910 $^{14}/_{1}$.

i 2:a giftet:

2) *Julia Sophia*, f. 1843 $^{15}/_{5}$. G. 1871 $^{31}/_{12}$ m. färg- o. kemikaliehandlanden *Wilhelm Christian Beckeman*, f. 1838 $^{15}/_{9}$ (Vänersborg).

3) *Bertha Wilhelmina*, f. 1850 $^{9}/_{10}$. G. 1879 $^{1}/_{6}$ m. provisorn Johan August Wallin, f. 1846, † 1911 (Vänersborg).

Zethelius.

Denna släkt — som ej veterligen har samband med den från Sätila församling i Göteborgs stift härstammande släkten Sethelius — leder förmodligen sitt ursprung från Säthälla i Säby församling i Jönköpings län. Den äldste med full säkerhet kände stamfadern är emellertid hemmansägaren Oluf Jönsson i Säby by i Örberga s:n i Östergötland, † 1668. I sitt 1648 ingångna gifte med Ingeborg Hansdotter i Säby hade Oluf Jönsson sonen Erik Olofsson, f. 1652, † 1705, hvilken, g. 1677 m. Kerstin Larsdotter, f. 1646, † 1724, blef fader till Lars Eriksson, f. 1678, † 1739 som garfvaremästare i Stockholm. Denne upptog omkring år 1700 namnet Sithelius, hvilket förut burits af Sveno Johannis Sithelius — sannolikt yngre broder till Oluf Jönsson — död 1685 som prost och kyrkoherde i Vreta kloster, utan att efterlämna någon son. Namnet skrefs från omkr. 1705 Zethelius. Lars E:son Zethelius gifte sig 1707 med Kristina Winbom, f. 1692, † 1752, i hennes 1:a gifte,

och från deras äldste son Erik Zethelius, f. 1710, † 1767, härstamma alla nu lefvande medlemmar af denna släkt. G. 1:o 1740 m. Margareta Kristina Lund, f. 1720, † 1744, och 3:o 1748 m. Catharina Margareta Standaert, f. 1723, † 1759, hade han i första giftet sonen Per (se nedan, äldre grenen) och i tredje giftet sonen Gustaf Adolf (se nedan, yngre grenen).

Litteratur: Leijonhufvud, Ny Sv. Släktbok; Sv. Släktkalender 1887; Sv. Släktkalendern 1913.

Äldre grenen:

Per, f. 1740, guldsmedsmästare i Stockholm, direktör, † 1810. G. 3:o 1778 m. Catharina Emerentia Westrell, f. 1754, † 1834.

Son:

Erik Adolf, f. 1781, bruksägare, † 1864. G. 1808 m. Sofia Fredrika Nordewall, f. 1786, † 1855.

Söner:

1. Carl, f. 1811, bruksägare, k. sekreterare, † 1880. G. 1838 m. Charlotta Catharina Granath, f. 1813, † 1895.

Barn:

1) *Sophia Charlotta Catharina,* f. 1839 $^{24}/_{10}$. G. 1862 $^{3}/_{9}$ m. f. d. löjtnanten, godsägaren Axel Hjalmar Lindhé, f. 1831, † 1905 (Stockholm).
2) *Charlotta Emerentia Carolina (Lotten),* f. 1841 $^{28}/_{5}$. G. 1863 $^{25}/_{7}$ m. generallöjtnanten Gustaf Rudolf Abelin, f. 1819, † 1903 (Stockholm).
3) *Carl Erik Wilhelm,* f. 1844 $^{28}/_{5}$, f. d. kapten i armén. Äg. o. beb. Hyndevad i Södermanland (Skogstorp). G. 1881 $^{9}/_{11}$ m. *Anna Emilia Kindgren,* f. 1863 $^{27}/_{6}$.

Barn:

Carl Erik Johan Eriksson, f. 1882 $^{18}/_{8}$, underlöjtnant i Gottlands infanterireg:tes reserv, e. o. kammarskrifvare i tullverket (Stockholm).
Maria Elisabeth Charlotta, f. 1883 $^{15}/_{10}$.
Curt Axel Henrik Eriksson, f. 1894 $^{21}/_{7}$.

2. Per Fredrik, f. 1812, bruksägare, † 1887. G. 1852 m. Ulrika Gustafva Wilhelmina von Post, f. 1820, † 1910.

Söner:

1) *Carl Adolf,* f. 1853 $^{12}/_{10}$, öfverste i armén o. i IV. arméfördelningens reserv, RSO (Stockholm).
2) *Fredrik Wilhelm,* f. 1856 $^{28}/_{8}$, kansliråd o. byråchef i finansdepartementet, RNO, RWO,

R R S:t An O 2 kl. (S t o c k h o l m). G. 1889 $^{28}/_{8}$ m. Anna Charlotta Ulrika Edelsvärd, f. 1867, † 1898.

Söner:

F r i t z Adolf, f. 1890 $^{13}/_{8}$, underlöjtnant vid Lif-reg:tets grenadjärer (Ö r e b r o).

S t e n Wilhelm, f. 1891 $^{26}/_{12}$, student vid Stockholms högskola.

3) *H e r m a n Erik*, f. 1859 $^{6}/_{6}$, generalkonsul i G e n u a, R W O, Turk Medj O 2 kl., Turk Osm O 3 kl., Turk Nich Ift 2 kl.

3. Erik Wilhelm, f. 1815, bruksägare, † 1873. G. 1844 m. Aurora Mathilda Görges, f. 1816, † 1877.

Barn:

1) *A n n a Sofia Mathilda*, f. 1845 $^{29}/_{8}$. G. 1866 $^{11}/_{7}$ m. generallotsdirektören, grefve Magnus Daniel Ruuth, f. 1835, † 1903. Äg. del i Ruuthsbo i Skåne o. beb. egen villa i S a l t s j ö b a d e n.

2) *G u s t a f Erik*, f. 1846 $^{16}/_{9}$, f. d. major vid Lif-reg:tets grenadjärer, skattmästare hos Örebro läns hushållningssällskap, R S O, R N S:t O O (Ö r e b r o). G. 1881 $^{27}/_{9}$ m. friherrinnan *I n g e b o r g Sofia Carolina Sparre*, f. 1862 $^{13}/_{7}$, författarinna.

Dotter:

A n n a Ingeborg Elisabeth, f. 1882 $^{8}/_{9}$. G. 1908 $^{20}/_{10}$ m. ryttmästaren o. skvadronchefen vid Lif-reg:tets husarer, grefve *C a r l - P h i l i p Wilhelm Klingspor*, f. 1877 $^{8}/_{5}$ (S k ö f d e).

3) *A d o l f Wilhelm*, f. 1847 $^{2}/_{10}$, tjänsteman i lotsstyrelsen (S a l t s j ö b a d e n).

4) *H e r m a n Fredrik*, f. 1850 $^{7}/_{12}$, bergsingenjör (F a l u n). G. 1876 $^{20}/_{6}$ m. *Anna N a n n y Melkerson*, f. 1854 $^{30}/_{3}$.

Barn:

Ann J a n e Elisabeth, f. 1879 $^{2}/_{11}$.

Carl A r v i d Wilhelm, f. 1881 $^{19}/_{9}$, ingenjör vid Domnarfvets järnverk (F a l u n).

E l s a Margareta, f. 1884 $^{5}/_{2}$. G. 1906 $^{20}/_{3}$ m. f. d. bankdirektören *H e r m a n Selim Otto Stenberg*, f. 1875 $^{12}/_{7}$ (S t o c k h o l m).

T h o r d Magnus, f. 1885 $^{30}/_{10}$. Vistas i Argentina.

5) Lorentz Ludvig, f. 1855, bergsingenjör, † 1907. G. 1881 $^{2}/_{8}$ m. *Jenny Wilhelmina Melkerson*, f. 1856 $^{9}/_{2}$ (Stockholm).

Barn:

Carl Wilhelm Jost, f. 1888 $^{1}/_{6}$, direktör (Stockholm).
Magnus Ludvig (Måns), f. 1892 $^{10}/_{7}$, med. kand.
Ann Mathilda Assmunda, f. 1894 $^{20}/_{10}$.
Sven Melker, f. 1896 $^{31}/_{12}$.
Knut Åke, f. 1898 $^{10}/_{12}$.

4. Henrik Philibert, f. 1825, protokollssekreterare, † 1899. G. 1857 $^{8}/_{3}$ m. *Marie Napoleontine Morsing*, f. 1836 $^{15}/_{8}$ (Stockholm).

Barn:

1) *Jenny Maria Sofia (Mary)*, f. 1858 $^{14}/_{1}$. G. 1881 $^{21}/_{11}$ m. öfverstekammarjunkaren, O II S Gbmt, O II:s Jmt, K N O 1 kl., R Pr Kr O 2 kl. m kr, Stk D D O, friherre *Ludvig Gustaf Joachim af Ugglas*, f. 1856 $^{5}/_{6}$. Äg. o. beb. Forsmark i Uppland.
2) *Anna Hortense*, f. 1859 $^{24}/_{3}$ (Stockholm).
3) *Henrik Wilhelm*, f. 1862 $^{2}/_{5}$, jur. kand., f. d. revisionssekreterare, häradshöfding i Kinnefjärdings, Kinne o. Kållands härads domsaga, ordf. hos stadsfullmäktige i Lidköping, K. Maj:ts ombud i styrelsen för Skara—Timmersdala järnvägsaktb., R N O.
4) *Fredrik Otto*, f. 1865 $^{11}/_{2}$, kapten i Västmanlands trängkår, R S O (Stockholm). G. 1888 $^{15}/_{12}$ m. *Sara Pauline Charlotta Hazelius*, f. 1870 $^{8}/_{11}$.

Söner:

Pehr Olof, f. 1890 $^{21}/_{8}$, jur. stud. vid Uppsala universitet.
Erik, f. 1899 $^{6}/_{10}$.

5) *Clara Lovisa*, f. 1867 $^{7}/_{3}$. G. 1890 $^{28}/_{10}$ m. öfversten i I. arméfördelningens reserv, f. d. chefen för Skånska husarreg:tet, adjutanten hos H. K. H. Hertigen af Västergötland, f. d. chefen för ridskolan, O II S Gbmt, O II:s Jmt, K S O 2 kl., K D D O 1 gr., R Fr H L, R It Kr O, R Pr R Ö O 4 kl. o. Kr O 4 kl., R R S:t An O 3 kl. o. S:t St O 3 kl., Turk Osm O 4 kl., L Kr V A, *Bengt Axel Eugène Ribbing*, f. 1859 $^{28}/_{8}$. Äg. hus i Stockholm.

6) *Erik Gustaf*, f. 1868 $^{4}/_{10}$, f. d. kanslisekreterare, styrelseledamot o. ombudsman vid bankaktb. Södra Sveriges afdelningskontor i Stockholm, RNO, RRS:t StO 3 kl. Äg. Borgen i Nacka socken. G. 1911 $^{16}/_{9}$ m. *Nanny Maria Johansson*, f. 1882 $^{28}/_{6}$.

Son:

Per Henrik Gustaf, f. 1913 $^{9}/_{1}$.

7) *Elisabeth Augusta (Beth)*, f. 1871 $^{30}/_{6}$. G. 1899 $^{3}/_{6}$ m. stadsläkaren, med. d:r *Harald Myréen*, f. 1869 $^{21}/_{4}$ (Fredrikshamn, Finland).

8) *Ebba Ingeborg*, f. 1881 $^{14}/_{9}$. G. 1906 $^{28}/_{9}$ m. agronomen friherre *Otto Rabbe Wrede af Elimä* (finska frih. ätten), f. 1877 $^{29}/_{3}$. Förvaltar Wirala i Finland (Turengi).

Yngre grenen:

Gustaf Adolf, f. 1749, garfvaremästare i Stockholm, † 1784. G. 1780 m. Johanna Lovisa Dandenelle, f. 1763, † 1790.

Son:

Erik Adolf, f. 1782, linkramhandlare i Stockholm, En af borgerskapets femtio äldste, (skref sig: Eric Zethelius G:son), † 1856. G. 1811 m. Eva Magdalena Wiklund, f. 1786, † 1863.

Son:

Adolf Viktor, f. 1818, kommendörkapten af 1:a graden vid K. Flottan, † 1877. G. 1844 $^{19}/_{10}$ m. *Johanna Sofia Hildegard Hjortzberg*, f. 1821 $^{24}/_{1}$ (Stockholm).

Son:

Johán Arvid, f. 1849 $^{23}/_{2}$, öfverstelöjtnant i armén, major i Fortifikationens reserv, verkst. direktör i lifförsäkringsbol. Balder, RSO, RNO, GMbg, RDDO, Off Fr Instr publ, RNS:t OO, RPO da C, LKrVA (Stockholm). G. 1886 $^{27}/_{10}$ m. *Alma Maria Carolina Thorsell*, f. 1860 $^{29}/_{2}$.

Barn:

Gustaf Arvidsson, f. 1887 $^{15}/_{8}$, civilingenjör, maringenjörsstipendiat (Stockholm).

Anna Elisabeth Johanna, f. 1889 $^{11}/_{1}$. G. 1913 $^{9}/_{10}$ m. komministern i Åtvids församling i Östergötland, folkskoleinspektören, teol. lic. *Harald Falk*, f. 1877 $^{2}/_{1}$ (Åtvidaberg).

Zethræus 1913.

Zielfelt

(Värmdögrenen).

Tysk släkt vid namn Zielfelter, troligen från Sachsen. Äldste kände stamfadern inkallades i midten af 1700-talet såsom verkmästare vid Eskilstuna eller Vedevågs bruk. Dennes son Johan Martin Zielfelt, var tullnär i Vimmerby och efterlämnade, bland flera barn, sonen Daniel August, hvilken förutom nedanstående barn hade sönen Carl Agne Reinhold, f. 1827, † 1882, ogift, disponent vid Gustafsberg och dottern Agnes Ulrika Christina, f. 1825, † 1895, g. 1861 m. öfverstelöjtnanten Claes Malcolm Löwenadler, f. 1821, † 1889. Äfven andra grenar af släkten fortlefva i Sverige.

Daniel August, f. 1789, fil. d:r, prost o. kyrkoherde i Värmdö, † 1857. G. 1823 m. Agnes Fredrika Maria Cedercrona, f. 1799, † 1860.

Söner:

1. August Johan Laurentius, f. 1824, kapten vid Västmanlands reg:te, † 1894. G. 1862 $^{13}/_{4}$ m. *Mathilda Sofia Godenius*, f. 1841 $^{30}/_{12}$. Äg. o. beb. Ribbingsholm i Östergötland (Skärblacka).

Barn:

1) Agne Hjalmar, f. 1864, kapten vid Första lifgrenadjärreg:tet, † 1909 $^{6}/_{4}$. G. 1894 $^{27}/_{9}$ m. *Ida Charlotta Fredrique von Boisman*, f. 1867 $^{5}/_{8}$. Arr. o. beb. Ribbingsholm (Skärblacka).

Barn:

Lennart, f. 1895 $^{8}/_{12}$, student.
Einar, f. 1898 $^{14}/_{8}$.
Eric Agne, f. 1900 $^{21}/_{7}$.
Margaretha, f. 1903 $^{9}/_{10}$.
Astrid Elisabeth, f. 1906 $^{8}/_{9}$.

2) *Agnes Mathilda Charlotta*, f. 1866 $^{23}/_{7}$. G. 1889 $^{21}/_{10}$ m. kaptenen i Andra lifgrenadjärreg:tets reserv, kamreraren i Vadstena sparbank o. brandchefen därst., R S O, G M, *Carl Henrik Edvard Falkenberg af Bålby*, f. 1855 $^{20}/_{4}$. Beb. eget hus i Vadstena.

2. Adolf Ludvig Conrad, f. 1828, kommendörkapten af 2:a kl., lotskapten, † 1904 $^{21}/_{4}$. G. 1858 m. Anna Printzensköld, f. 1836, † 1899.

Döttrar:

Agnes, f. 1860 $^{19}/_{6}$ (Stockholm).

Anna (Annie), f. 1862 $^{12}/_{7}$. G. 1885 $^{25}/_{4}$ m. marinöfverdirektören o. chefen för mariningenjörkåren, KWO 2 kl., RNO, LÖMS, LKrVA, grefve *Elias Helmer August Mörner af Morlanda*, f. 1850 $^{30}/_{8}$ (Stockholm).

3. Paul Edvard Constantin, f. 1833, major, † 1886. G. 1870 $^{16}/_{8}$ m. *Valborg Maria Bredenberg*, f. 1849 $^{19}/_{4}$ (Stockholm).

Barn:

1) *Elisabeth*, f. 1871 $^{4}/_{9}$. G. 1908 $^{22}/_{3}$ m. kammereraren i aktb. Stockholms pantaktiebank *Sven Erik Sjöholm*, f. 1869 $^{1}/_{10}$ (Stockholm).

2) *Agne*, f. 1872 $^{30}/_{10}$, kassadirektör o. vice verkst. direktör vid Sundsvalls ensk. banks kontor i Stockholm. Beb. egen villa i Stocksund. G. 1905 $^{29}/_{10}$ m. *Greta Emilia Duse*, f. 1875 $^{28}/_{12}$.

Dotter:

Maj, f. 1907 $^{20}/_{6}$.

von Zweigbergk.

Släkten härstammar, enligt samstämmiga uppgifter, från Böhmen och skall där hafva blifvit adlad omkr. år 1500. Dess äldste med visshet kände stamfader var kejserliga hofstallmästaren Georg Ludvig von Zweigbergk, f. omkr. år 1570, herre till det gamla stamgodset Horcha, beläget 6 mil från Prag, g. m. Anna Sophia von Knoblochen (Knobloch von Birnsdorff, en 1548 i det bömiska riddareståndet upptagen ätt). Hans son Georg, f. omkr. 1596, blef lutheran och inglck i svensk krigstjänst samt stupade som fältöfverste i slaget vid Wolfenbüttel 1641 och begrofs i S:ta Maria kyrka i Wismar hvarest hans grafsten med släktens vapen — schackrutad sköld, däröfver en snedbjälke belagd med en gren från hvilken utgår tre blad, ur den krönta hjelmen uppstiger en tvestjärtad krönt ettersprutande drake — ännu för ett par år sedan fanns i behåll. G. m. Catharina Klein (omg. m. majoren Jacob von Main), hade Georg von Zweigbergk fem söner, hvilka till belöning för faderns tapperhet erhöllo under adlig frihet. Åtskilliga gods i Ingermanland. Afkomlingar af dessa söner bodde ännu i slutet af 1700-talet i Östersjöprovinserna och

Ryssland. Den svenska grenen härstammar från öfverstens äldste son, majoren i svensk tjänst Georg Jurgen Wilhelm von Zweigbergk, f. 162(8), † 167(5), g. 1650 m. Johanna Agata Rutenfelt, hvars son Anton Tönnes stupade 1703 såsom kapten vid Hastferska regementet, hvarefter änkan Margareta Fechtenberg, † 1728 i Dorpat, jämte barnen bortfördes i rysk fångenskap. Under fångenskapen upptogs yngste sonen Anton af generalen Carl Gustaf Creutz. Denne Anton (d. y.) von Zweigbergk, f. 1699, † 1760, blef kvartermästare vid Lifregementet och i sitt gifte med Adriana Malmberg fader till nedanstående Jacob Tönnes och Adolf, från hvilka alla nu lefvande medlemmar af ätten i Sverige härstamma.

Litteratur: Sv. Ättartal 1889 o. Frykholm, Svensk veterinärmatrikel, Uppsala 1909; Sv. Släktkalendern 1913.

Äldre grenen:

Jacob Tönnes, f. 1733, kvartermästare vid lifreg:tet, † 1811. G. 1762 m. Margareta Synnerberg, f. 1731, † 1815.

Son:

Anton, f. 1762, hofrättsråd, † 1824. G. 1803 m. Christina Themptander, f. 1781, † 1851.

Son:

Per Anton, f. 1811, fil. d:r, läroverksadjunkt, † 1862. G. 1846 m. Beata Sofia Lindblad, f. 1824, † 1886.

Barn:

(1) Anton Herman, f. 1849, komminister, † 1882. G. 1872 m. Augusta Mathilda Helena Holmström, f. 1847, † 1895.

Barn:

a) *Peter Anton Georg*, f. 1873 $^{8}/_{5}$, direktör o. föreståndare för Bjärka Säby landtbruksskola (Bjärka). G. 1900 $^{28}/_{12}$ m. *Bertha Candida Fischer*, f. 1875 $^{16}/_{12}$.

Söner:

Anton Georg August, f. 1901 $^{16}/_{11}$.
Nils Herman, f. 1906 $^{4}/_{8}$.

b) *Maria Sofia Helena*, f. 1874 $^{28}/_{9}$, lärarinna vid samskolan i Norrtälje.

c) *Nils Herman Tönnes*, f. 1878 $^{24}/_{7}$, fil. kand., amanuens vid kemiska laboratoriet i Uppsala.

d) *Ingrid Elsa Augusta*, f. 1880 $^{14}/_{3}$, lärarinna vid elementarläroverket för flickor i Linköping.

(2) *Anna Fredrika*, f. 1860 $^{1}/_{1}$ (Stafsäter, Sturefors).

Yngre grenen;

Adolf, f. 1746, fänrik vid Skaraborgs reg:te, † 1818. G. 1774 m. Christina Urselia Gökman, f. 1756, † 1833.

Söner:

1. Gustaf Adolf, f. 1779, kyrkoherde, † 1857. G. 1814 m. Maria Häggren, f. 1798, † 1873.

Barn:

1) Carl Anton Samuel, f. 1822, brukspatron, † 1883. G. 1854 $^{14}/_{3}$ m. friherrinnan *Emerentia Wilhelmina von Knorring*, f. 1835 $^{14}/_{2}$ (Tidaholm).

Barn:

(1) *Fanny Maria*, f. 1854 $^{21}/_{12}$. G. 1877 $^{14}/_{9}$ m. disponenten för Vulcans tändsticksfabriker Hans Gustafsson, f. 1847, † 1905 (Stockholm).

(2) *Carl Gustaf*, f. 1857 $^{27}/_{9}$, major i armén, kapten i Skaraborgs reg:tes reserv, gymnastiklärare vid Skara högre allm. läroverk, vice ordf. i styrelsen för Göteborgssystemet samt vice ordf. o. sekreterare i brandstyrelsen i nämnda stad, RSO. Äg. villa i Lyckorna o. hus i Skara. G. 1892 $^{12}/_{10}$ m. *Eva Marie-Louise Olsson*, f. 1868 $^{4}/_{11}$.

Söner:

Carl Tönnes, f. 1893 $^{25}/_{7}$, officersvolontär vid Smålands artillerireg:te.

Eric Uno, f. 1895 $^{21}/_{5}$.

Jan Olof, f. 1901 $^{5}/_{11}$.

2) Johan Adolf, f. 1824, komminister, † 1862. G. 1854 $^{4}/_{7}$ m. friherrinnan *Emma Charlotta Kruuse af Verchou*, f. 1835 $^{10}/_{3}$ (Jönköping).

Barn:

(1) *Emmy Maria*, f. 1855 $^{8}/_{4}$ (Jönköping).

(2) *Johan Arthur*, f. 1856 $^{1}/_{11}$, stationsinspektor vid statens järnvägar (Ljusdal). G. 1887 $^{15}/_{8}$ m. *Klara Matilda Lovisa Ericsson*, f. 1867 $^{15}/_{8}$.

Barn:

Karin Brita Matilda, f. 1888 $^{2}/_{8}$.

Karl Arthur Tönnes, f. 1893 $^{1}/_{6}$.

(3) *Signe Johanna*, f. 1858 $^{31}/_{7}$. G. 1903 $^{11}/_{8}$ m. stationsföreståndaren vid statens järnvägar *Bror Frithiof Valdemar Grönberg*, f. 1848 $^{18}/_{8}$ (Lagmanshol m).

(4) *Hilda Olivia*, f. 1860 $^{22}/_{4}$ (Jönköping).

(5) *Axel Henrik*, f. 1862 $^{13}/_{10}$, generalagent för svenska kalkförsäljningsaktb. Inneh. agentur o. kommissionsaffär i Möllebjärke (Sandbäck). G. 1892 $^{4}/_{9}$ m. *Magna Kristina Nöring*, f. 1865 $^{18}/_{4}$.

Barn:

Carl-Axel Tönnes, f. 1893 $^{18}/_{12}$, officersvolontär vid Karlskrona grenadjärreg:te.

Emma Margareta Isabella, f. 1897 $^{17}/_{7}$.

3) *Josef Anders Fredrik*, f. 1827 $^{10}/_{3}$, prest (Motala).

4) *Gustaf Frithiof*, f. 1829 $^{5}/_{3}$, agronom (Halmstad). G. 1862 $^{6}/_{4}$ m. *Bertha Augusta Clementine Ekeroth*, f. 1836 $^{23}/_{12}$.

Söner:

(1) *Otto Ferdinand*, f. 1863 $^{23}/_{5}$, fil. lic., hufvudredaktör för tidningen Dagens Nyheter (Stockholm). G. 1891 $^{12}/_{6}$ m. *Anna Maria Christenson*, f. 1865 $^{16}/_{2}$.

Barn:

Elna, f. 1892 $^{18}/_{6}$, anställd vid Stockholms barn- o. ungdomsbibliotek (Stockholm).

Britt, f. 1896 $^{5}/_{8}$.

Åke, f. 1902 $^{22}/_{7}$.

(2) *Karl Alfred*, f. 1873 $^{20}/_{9}$, grosshandlare i Stockholm under firma Löfträbolaget. G. 1900 m. *Magna Elisabeth Gjörling*, f. 1877 $^{17}/_{5}$.

Söner:

Karl Erik, f. 1901 $^{23}/_{4}$.

Knut Gösta, f. 1902 $^{4}/_{6}$.

5) *Josefina Carolina Lovisa (Fina)*, f. 1831 $^{1}/_{7}$ (Sköfde).

2. Lars Anton, f. 1783, sergeant, † 1817. G. 1810 m. Christina Siberg, f. 1790, †

Son:

Adolf Lorens, f. 1812, handlande, † 1866. G. 1839 m. Charlotta Bergin, f. 1815, † 1886.

Barn:

(1) Johan Adolf, f. 1840, bankdirektör, † 1898 $^{3}/_{11}$. G. 1868 $^{15}/_{9}$ m. *Hedvig Charlotta Rudgren*, f. 1851 $^{29}/_{5}$ (Borås).

Barn:

a) *Emilia Charlotta*, f. 1870 $^{29}/_{9}$. G. 1897 $^{10}/_{1}$ m. verkst. direktören för Göteborgs murbruks- o. betongaktb., civilingenjören *Per August Simeon Nylander*, f. 1865 $^{14}/_{2}$. Äg. Rosenlund, Villa Limmared o. Björsdams kvarn o. såg i Västergötland (Göteborg).

b) *Jacob Lorenz*, f. 1873 $^{14}/_{1}$, jur. utr. kand., kronouppbörds- o. stadskassör i Borås. G. 1907 $^{30}/_{11}$ m. *Alfrida Emilia (Frida) Johansson*, f. 1873 $^{3}/_{10}$.

Son:

Per Lorenz, f. 1910 $^{26}/_{6}$.

c) *Johan Olof*, f. 1874 $^{15}/_{1}$, ingenjör (Trollhättan). G. 1899 $^{1}/_{10}$ m. *Hedvig Charlotta Maria Lundberg*, f. 1876 $^{18}/_{1}$.

Söner:

Sixten Adolf Olof, f. 1901 $^{25}/_{2}$.
Curt Carl Olof, f. 1904 $^{26}/_{10}$.
Sven Stig Olof, f. 1910 $^{29}/_{5}$.

d) *Hedvig Elisabeth (Aja)*, f. 1875 $^{23}/_{10}$. G. 1900 $^{15}/_{5}$ m. länsbokhållaren i Värmlands län *Ivan Frithiof Regner*, f. 1866 $^{11}/_{7}$ (Karlstad).

e) *Ernst Anders*, f. 1877 $^{20}/_{10}$, verkst. direktör i Borås enskilda bank (Borås). G. 1904 $^{5}/_{5}$ m. *Berta Matilda Jagenburg*, f. 1881 $^{30}/_{1}$.

Barn:

Brita, f. 1905 $^{10}/_{3}$.
Inga, f. 1909 $^{21}/_{3}$.
Anders Adolf, f. 1911 $^{25}/_{4}$.

(2) *Selma Johanna*, f. 1847 $^{4}/_{4}$. G. 1875 $^{3}/_{1}$ m. f. d. förste landtmätaren i Skaraborgs län, RWO, *August Hugo Öhrwall*, f. 1841 (Mariestad).

3. Fredrik, f. 1797, expeditionskronofogde, † 1850. G. 1827 m. Hedvig Elisabeth Alenius, f. 1804, † 1850.

Söner:

1) Georg, f. 1831, stadsfiskal, † 1866. G. 1855 m. Selma Thysenius, f. 1836, † 1904.

Barn:

(1) *Gustaf Fredrik*, f. 1858 $^{5}/_{3}$, sjökapten, affärsman (Kapstaden). G. 1882 m. *Alfrida Hellegren*, f. 1862 $^{26}/_{11}$.

Barn:

Sigrid Maria, f. 1883 $^{6}/_{12}$. G. m. sjökaptenen *Axel Quiding* (Kapstaden).

Gunhild Alfrida, f. 1885 $^{16}/_{8}$ (Kapstaden).

Selma Axelina Lovisa, f. 1890 $^{10}/_{5}$, kontorist å Svenska generalkonsulatet i Kapstaden.

Georg Nils Gustaf, f. 1892 $^{2}/_{1}$, telegraftjänsteman (Kapstaden).

Erik Conrad Fredrik, f. 1894 $^{14}/_{19}$, kontorist (Kapstaden).

(2) *Nils Arvid Johannes*, f. 1860 $^{1}/_{5}$, borgmästare, magistratssekreterare o. notarius publicus i Marstrand, RWO. G. 1890 $^{14}/_{8}$ m. *Anna Lovisa Kökeritz*, f. 1863 $^{9}/_{12}$.

Barn:

Nils Georg Reinhold, f. 1891 $^{4}/_{7}$, jur. stud. vid Uppsala universitet.

Ingrid Anna Elisabet, f. 1893 $^{14}/_{6}$.

Lars Richard Gustaf, f. 1895 $^{1}/_{7}$.

(3) *Elin Wilhelmina*, f. 1862 $^{19}/_{5}$. G. 1899 $^{23}/_{9}$ m. ledamoten af Sveriges advokatsamfund, jur. d:r *Karl Oskar Hedenskog*, f. 1862 $^{23}/_{1}$ (Malmö).

(4) *Georg Samuel*, f. 1865 $^{9}/_{3}$, vice häradshöfding, praktiserande jurist (Marstrand).

2) Carl Axel Johan, f. 1833, stuteriveterinär, † 1892. G. 1859 $^{28}/_{8}$ m. *Malin Maria Hyllén*, f. 1843 $^{25}/_{3}$ (Skara).

Barn:

(1) *Axeline Elisabeth Malin*, f. 1860 $^{8}/_{10}$. G. 1894 $^{13}/_{3}$ m. superintendenten vid Pennsylvania railway, civilingenjören *Gustaf Ericson* (Swickley, Nordamerika).

(2) *Nils Edvin Fredrik Axelsson*, f. 1862 $^{6}/_{5}$, bergsingenjör (Västanfors). G. 1893 $^{3}/_{12}$ m. *Carolina Lovisa Maria (Lilly) Rohloff*, f. 1868 $^{17}/_{8}$.

Söner:
Axel Victor Edvinsson, f. 1894 $^{26}/_{10}$.
Knut Maximilian Edvinsson, f. 1895 $^{12}/_{12}$.
Sture Olof Edvinsson, f. 1899 $^{11}/_{4}$.
Sven Anton Edvinsson, f. 1906 $^{18}/_{9}$.

(3) *Hilda Ellen Benedicta Malin*, f. 1863 $^{9}/_{6}$. G. 1901 $^{2}/_{4}$ m. disponenten Axel Andersson, † 1909 (Tidan).

(4) Thure Georg, Axelsson, f. 1864, regementsveterinär, † 1911 $^{14}/_{5}$. G. 1895 $^{25}/_{9}$ m. friherrinnan *Sigrid Bernhardina Stackelberg*, f. 1861 $^{2}/_{12}$. Äg. villa i Sköfde (Hälsingborg).

Barn:
Axel Georg Louis Thuresson, f. 1896 $^{19}/_{7}$.
Sigrid Thuresdotter, f. 1897 $^{25}/_{9}$.
Marget Ultima Thuresdotter, f. 1901 $^{2}/_{10}$.

(5) *Sigrid Alexandra Ida*, f. 1867 $^{20}/_{6}$ (Tomta, Ranstа).

(6) *Gunhild Anna Maria (Lalla)*, f. 1869 $^{26}/_{11}$. G. 1898 $^{15}/_{3}$ m. fabriksidkaren, direktören *Frans Åkerlund*, f. 1848 $^{5}/_{12}$ (Borås).

(7) *Thorsten Leonard Axelsson*, f. 1871 $^{19}/_{8}$, chefsingenjör vid Dick Kerr & Comp. electric works (Woodlands, Southport, England). G. 1899 m. *Katherin Mc Nally*, från Nordamerika.

(8) *Nils-Ove Axelsson*, f. 1871 $^{19}/_{8}$, kontorschef vid Storfors bruks aktb. (Storfors). G. 1900 $^{12}/_{6}$ m. *Jenny Karin Mathilda Wiström*, f. 1877 $^{4}/_{1}$.

Barn:
Elsa Karin Nilsdotter, f. 1901 $^{15}/_{5}$.
Anna-Lisa Nilsdotter, f. 1903 $^{21}/_{3}$.
Nils Thorsten Nilsson, f. 1905 $^{21}/_{1}$.
Jenny Ester Amelie Nilsdotter, f. 1906 $^{9}/_{7}$.
Oskar Gillis Nilsson, f. 1909 $^{28}/_{11}$.
Nils Lennart Nilsson, f. 1913 $^{16}/_{5}$.

(9) *Elsa Malin Carolina*, f. 1873 $^{19}/_{9}$. G. 1897 $^{19}/_{9}$ m. direktören o. föreståndaren för Tomta landtbruksskola, godsägaren, RWO *Karl Albert Funkqvist*, f. 1871 $^{20}/_{9}$ (Tomta, Ranstа).

(10) *Carl Hakon Erik Axelsson*, f. 1875 $^{4}/_{1}$, disponent för Alestatorps bränneriförening. Äg.

o. beb. Alestad i Skåne (Bjersjölagård). G. 1906 $^{29}/_{10}$ m. *Maria Bure*, f. 1873 $^{22}/_{3}$.

(11) *Gilbert Sebastian Thor (Gillis) Axelsson*, f. 1879 $^{18}/_{11}$, ingenjör vid Dick Kerr & Co. Ltd (Southport, England). G. 1909 m. *Florence Helen Walsh* från England.

Son:

Torsten Gillis, f. 1910 $^{7}/_{5}$.

3) Gustaf Linus Thorgny, f. 1835, veterinär, † 1883. G. 1859 m. Anna Lovisa Frykberg, f. 1834, † 1904.

Barn:

(1) *Thekla Elisabeth*, f. 1860 $^{5}/_{7}$ (Stockholm). G. 1889 $^{6}/_{6}$—1907 (m. direktören Karl Bernhard Alexis Westerdahl, f. 1863 $^{20}/_{3}$).

(2) Ernst Gunnar, f. 1861, affärsman, † 1913 $^{15}/_{6}$. G. 1889 m. *Victoire Millingen* (London).

(3) *Lilly Wilhelmina Hedvig (Vilma)*, f. 1864 $^{26}/_{11}$. G. 1889 $^{29}/_{7}$ m. med. lic. Nils Richard Eriksson, f. 1863, † 1911 $^{23}/_{12}$ (Arvika).

(4) *Edvard Tönnes*, f. 1868 $^{16}/_{3}$, trädgårdsmästare (Augustendal, Stockholm 2). G. 1901 $^{15}/_{6}$ m. *Alma Thunqvist*, f. 1884 $^{19}/_{3}$.

Barn:

Anna Berna Kristina, f. 1904 $^{15}/_{6}$.
Alice Maria, f. 1906 $^{21}/_{12}$.
Anna Brita, f. 1910 $^{9}/_{11}$.

(5) *Erik Albert Ferdinand*, f. 1878 $^{3}/_{4}$, affärsman (Strängnäs). G. 1906 $^{24}/_{12}$ m. *Ellen Lovisa Mellberg*, f. 1884 $^{2}/_{4}$.

Dotter:

Ellen Margaretha, f. 1908 $^{19}/_{7}$.

4. Jonas Wilhelm, f. 1799, k. hofpredikant, kyrkoherde, † 1861. G. 1833 m. Marie Louise Stafhell, f. 1809, † 1875.

Barn:

Maria Christina Charlotta, f. 1840 $^{15}/_{5}$, f. d. lärarinna vid Gymnastiska centralinstitutet (Stockholm).

Åman (från Jämtland) 1912, 13.

Åstrand.

Släkten härstammar från gården Asa i Kråkshults socken i Jönköpings län, hvarest äldste kände stamfadern Olof Persson, g. m. Sara Amundsdotter, var hemmansägare. Efter födelsegården antogs släktnamnet af deras son, vice häradshöfdingen Carl Åstrand, f. 1751, † 1814, ägare af flera gårdar i Sunds och Västra Ryds socknar i Östergötland, hvilken i sitt 1790 ingångna äktenskap med Elisabeth Ulrika Key, f. 1756, † 1834, blef fader till nedanstående Carl Johan.

Litteratur: Sv. Släktkalender 1886; Sv. Släktkalendern 1912, 13.

Carl Johan, f. 1793, öfverjägmästare, † 1861. G. 1820 m. Catharina Margareta Lilliehöök, f. 1792, † 1892.

Söner:

1. Johan Axel, f. 1828, vice häradshöfding, godsägare, † 1884. G. 1863 m. *Anna Mathilda Charlotta Hellström*, f. 1843 $^{14}/_{9}$ (Linköping).

Söner:

1) *Carl Gustaf Axel*, f. 1864 $^{5}/_{3}$, major vid Andra lifgrenadjärreg:tet, RSO, Off N Oran Nass O. Äg. villa vid Malmslätt i Östergötland (Linköping). G. 1896 $^{28}/_{3}$ m. *Catharina Elisabeth (Lisa) Gullander*, f. 1871 $^{30}/_{4}$.

Barn:

Carl Johan Axel (Carl-Axel), f. 1897 $^{14}/_{8}$.
Aina Catharina, f. 1899 $^{24}/_{11}$.

2) *John Adolf*, f. 1867 $^{22}/_{8}$, jur. kand., auditör vid Första lifgrenadjärreg:tet, ombudsman vid Östgöta hypoteksförening, sekreterare vid Östergötlands läns landsting (Linköping). G. 1909 $^{10}/_{7}$ m. *Louise Segerdahl*, i hennes 2:a gifte, f. 1877 $^{28}/_{8}$.

2. *Adolf Vilhelm*, f. 1833 $^{25}/_{8}$, vice häradshöfding, f. d. arkivarie i Göta hofrätt, RWO (Jönköping). G. 1866 m. *Fredrika Sophia Augusta (Sophie) Nordberg*, f. 1833 $^{23}/_{6}$.

Barn:

1) *Carl Vilhelm*, f. 1867 $^{22}/_{5}$, jur. kand., häradshöfding i Åkerbo, Bankekinds o. Hanekinds domsaga (Linköping). G. 1911 $^{22}/_{4}$ m. *Elna Tua Axelina Lindström*, f. 1885 $^{17}/_{1}$.

Dotter:

Inger Margareta, f. 1912 $^{22}/_{2}$.

2) *Gustaf Robert*, f. 1869 $^{7}/_{6}$, adjungerad ledamot i Patent- o. registreringsverket, sekreterare o. ombudsman i Konungariket Sveriges stadshypotekskassa (Djursholm). G. 1898 $^{21}/_{5}$ m. *Anna Maria Lovisa (Anne-Marie) Hallström*, f. 1867 $^{23}/_{5}$.

Barn:

Carin, f. 1899 $^{21}/_{2}$.
Hans Gunnar Adolf, f. 1900 $^{16}/_{8}$.
Inga, f. 1902 $^{7}/_{8}$.
Bengt Gustaf Axel, f. 1907 $^{3}/_{9}$.

3) *Axel Edvard*, f. 1870 $^{29}/_{11}$, t. f. byråingenjör i Patent- o. registreringsverket (Stockholm).
4) *Maria Katarina*, f. 1873 $^{6}/_{1}$. G. 1899 $^{18}/_{11}$ m. linjedirektören vid Telegrafverket, RWO, *Sven Otto Lennman*, f. 1868 $^{13}/_{9}$ (Djursholm).
5) *Anna Sofia*, f. 1876 $^{16}/_{8}$ (Jönköping).

3. Fredrik August, f. 1838, öfverste, † 1908 $^{1}/_{9}$. G. 1:o 1863 $^{17}/_{7}$ m. Gustafva Charlotta Drakenberg, f. 1837, † 1864; 2:o 1874 $^{6}/_{10}$ m. *Hedvig Margareta Mathilda Arehn*, f. 1843 $^{19}/_{3}$. Äg. Ed i Östergötland (Ydre).

Son, i 2:a giftet:

Erik August, f. 1881 $^{3}/_{2}$, civilingenjör, underingenjör vid III. distriktets banafdelning af statens järnvägar (Nässjö). G. 1913 $^{10}/_{5}$ m. *Elsa Marie-Charlotte Nathorst-Westfelt*, f. 1887 $^{25}/_{10}$.

Öhman (Laxbrosläkten) 1912. 13.

Örtenblad.

Gammal odalmannasläkt från Dalsland. Namnet lär vara taget af Örs socken i nämnda landskap, hvarest nedanstående Jacob Örtenblad var född.

Litteratur: Sv. Släktkalendern 1913.

Jacob, f. 1745, prost o. kyrkoherde i Rölanda på Dal, † 1809. G. 1776 m. Anna Cajsa Hasselroth, f. 1750, † 1803.

Söner:

1. Olof, f. 1782, fil. o. teol. d:r, prost o. kyrkoherde i Ör, † 1852. G. 1814 m. Johanna Maria Hjorth, f. 1798, † 1838.

Söner:

1) Carl Thorsten, f. 1817, fil. d:r, teol. kand., kyrkoherde i Ör, † 1855. G. 1848 m. Maria Lovisa Södermark, f. 1818, † 1888.

Barn:

(1) *Olof Herman Thorsten*, f. 1849 $^{25}/_{3}$, rådman i Luleå, verkst. direktör i Björns nya tegelbruksaktb. o. i nya aktb:t Bodens tegelbruk, ordf. i Lule Älfs flottningsförening, Lule Älfs strömrensningsaktb. o. Norrbottens skytteförbunds verkställande utskott, RWO, Skytte GM. G. 1873 $^{27}/_{6}$ m. *Carolina Atilda (Lina) Bergström*, f. 1854 $^{21}/_{1}$.

Barn:

a) *Bertha Maria*, f. 1874 $^{25}/_{10}$. G. 1898 $^{27}/_{6}$ m. e. jägmästaren *Gustaf Wilhelm Trahn*, f. 1871 $^{29}/_{9}$ (Stockholm).

b) *Frans Herman Thorsten Linus*, f. 1875 $^{17}/_{11}$, disponent för aktb:t De förenade tegelbruken (Linköping). G. 1906 $^{17}/_{3}$. m. *Märtha Molin*, f. 1885 $^{3}/_{7}$.

Dotter:

Maude Cathrina Marie, f. 1907 $^{31}/_{1}$.

c) *John Herman*, f. 1883 $^{11}/_{6}$, e. jägmästare, jägmästareassistent i Ångeså o. Råneå träsks revir (Gellivare). G. 1907 $^{17}/_{10}$ m. *Fanny Augusta Berggren*, f. 1880 $^{17}/_{8}$.

Dotter:

Maj Lovisa Carolina, f. 1910 $^{11}/_{2}$.

(2) *Karin Maria Johanna Charlotta*, f. 1850 $^{12}/_{5}$ (Stockholm).

(3) *Per Johan Harald Thorsten*, f. 1852 $^{30}/_{4}$, fil. kand., kyrkoherde i Hedemora stads o. landsförsamlingar, e. o. hofpredikant, direktor för prakt. teol. öfningsinstitutet vid Uppsala universitet, OIIS Gbmt, LNO (Hedemora). G. 1884 $^{27}/_{5}$ m. *Olga Anna Astrid Ericson*, f. 1857 $^{29}/_{1}$.

Son:

Ragnar Harald Olof, f. 1897 $^{28}/_{9}$.

(4) Carl Otto Thorsten, f. 1853, ingenjör, † 1913 $^{21}/_{1}$. G. 1886 m. *Betzy Hoffman*, f. 1858 $^{18}/_{3}$ (Stockholm).

Dotter:

Gertrud Maria (Gerti), f. 1888 $^{14}/_{4}$, lärarinna vid Brummerska skolan (Stockholm).

(5) *Olof Gustaf*, f. 1854 $^{3}/_{12}$, fil. d:r, t. f. rektor samt lektor i franska o. engelska språken vid Högre allmänna läroverket å Södermalm, R NO (Stockholm). G. 1884 $^{2}/_{6}$ m. *Cecilia Carolina Thomasina (Sissi) Byström*, f. 1862 $^{8}/_{10}$.

Döttrar:

Stina Cecilia, f. 1885 $^{23}/_{7}$, lärarinna vid Anna Sandströms högre lärarinneseminarium. G. 1911 $^{13}/_{6}$ m. amanuensen vid vetenskapsakademiens botaniska trädgård, redaktören för tidskriften Trädgården, apotekaren *Carl Erik Lundström*, f. 1882 $^{6}/_{8}$ (Albano).

Gundel Maria Fredrika, f. 1890 $^{6}/_{7}$.

(6) *Nanny Sofia Hedvig Carolina*, f. 1856 $^{14}/_{4}$. G. 1878 $^{6}/_{6}$ m. grosshandlaren Carl Fredrik Åkerström, f. 1845, † 1901 (Nederkalix).

2) Johan Olof, f. 1825, kapten vid Bohusläns reg:te, † 1886. G. 1851 m. *Gustafva Catharina Wittrock*, f. 1829 $^{22}/_{1}$ (Krokstad).

Barn:

(1) *Ingrid Maria*, f. 1851 $^{27}/_{12}$. G. 1884 $^{8}/_{8}$ m. förvaltaren *Carl Fredrik Malmgren*, f. 1847 $^{4}/_{11}$ (Nynäs, Mostena).

(2) Olof Johan, f. 1853, kontrollör vid postverket, † 1909 $^{21}/_{6}$. G. 1884 $^{14}/_{10}$ m. *Anna Birgitta Ahlberg*, f. 1861 $^{7}/_{3}$ (Göteborg).

Barn:

Johan Olof, f. 1888 $^{24}/_{10}$, underintendent, adjutant hos fördelningsintendenten vid I. arméfördelningen (Hälsingborg). G. 1913 $^{31}/_{5}$ m. *Dagmar Charlotte von Matern*, f. 1893 $^{4}/_{11}$.

Hellen Magda Gustafva, f. 1892 $^{3}/_{3}$, lärarinna (Göteborg).

Birgit Nanny Sofia, f. 1895 $^{18}/_{5}$.

Carl Gustaf Frans, f. 1897 $^{6}/_{6}$.
Ragnar Thorsten Emil, f. 1900 $^{12}/_{3}$.
Knut Magnus, f. 1902 $^{21}/_{8}$.

(3) *Veit Thorsten*, f. 1855 $^{26}/_{4}$, byråchef i domänstyrelsen, andra skogsbyrån, RNO, RWO, LLA (Stockholm). G. 1891 $^{11}/_{10}$ m. *Anna Lovisa Hellström*, f. 1870 $^{25}/_{3}$.

Barn:

Olof Thorsten, f. 1894 $^{15}/_{9}$.
Anna Gustava, f. 1900 $^{17}/_{10}$.
Elsa Maria, f. 1903 $^{23}/_{1}$.
Ingrid Margareta, f. 1904 $^{3}/_{8}$.
Bertil Harald, f. 1912 $^{7}/_{3}$.

(4) *Nanny Emilia*, f. 1858 $^{3}/_{10}$, folkskollärarinna (Eskilstuna).

(5) *Otto Wenzel*, f. 1860 $^{13}/_{4}$, fil. lic., läroverksadjunkt (Malmö).

(6) *Sofia Gustafva*, f. 1863 $^{27}/_{12}$ (Växjö).

(7) *Carl Magnus*, f. 1866 $^{5}/_{5}$, f. d. landtbrukare (Göteborg).

(8) *Alma Charlotta*, f. 1868 $^{26}/_{4}$. G. 1910 $^{31}/_{10}$ m. bokhållaren vid Smålands m. fl. provinsers hypoteksförening, vice ordf. i Växjö drätselkammare, *Karl Thorwald Kristian Anker Hoffman*, f. 1856 $^{3}/_{11}$ (Växjö).

(9) *Anna Elvira*, f. 1873 $^{26}/_{8}$. G. 1901 $^{27}/_{12}$ m. postmästaren i Munkedal *Johan Emil Wallqvist*, f. 1855 $^{21}/_{6}$.

(10) *Andrea Catharina*, f. 1874 $^{1}/_{10}$, lärarinna i teckning vid Stockholms folkskolor. G. 1899 $^{7}/_{10}$ m. öfverläraren vid Tekniska skolan i Stockholm, arkitekten, RWO, *Johan Oskar Lindberg*, f. 1852 $^{14}/_{4}$.

3) Otto Gustaf, f. 1828, godsägare, † 1881. G. 1862 m. Ida Ulrika Fryxell, f. 1831, † 1910.

Barn:

(1) *Ida Gunilla*, f. 1864 $^{2}/_{11}$. G. 1889 $^{30}/_{12}$ m. med. lic. Ernst Manfred Eugen Rydberg, f. 1857, † 1893 (Stockholm).

(2) *Nana Valborg Johanna*, f. 1868 $^{17}/_{7}$. G. 1898 $^{5}/_{1}$ m. redaktören af Post- och Inrikes Tidningar, fil. o. jur. kand. *Carl Johan Elvers*, f. 1866 $^{29}/_{9}$ (Stockholm).

(3) *Aina Hedvig Ulrika (Melin)*, f. 1870 $^{26}/_{5}$. Se släkten Melin.

(4) Otto Gunnar Theodor, f. 1874, försäkringstjänsteman, † 1912. G. 1907 $^{10}/_{12}$ m. *Sigrid Isabella Ryberg*, f. 1879 $^{1}/_{3}$ (Stockholm).

Son:

Arthur Nils Otto Johan, f. 1908 $^{25}/_{12}$.

4) Theodor, f. 1832, landtbrukare, † 1911. G. m. Kristina Louise Jonsson, f. 1833, † 1896.

Barn:

Olof Johan, f. 1861 $^{5}/_{9}$, tjänsteman hos Fastighetsaktb. Drott (Stockholm).

Carl Theodor, f. 1863 $^{19}/_{3}$, grosshandlare, verkst. direktör i aktb. Malesviks villasamhälle. Inneh. firman Henrik Pettersson & C:o, sill- o. fiskexport (Göteborg).

Alma Maria, f. 1865 $^{20}/_{1}$. G. 1888 $^{18}/_{9}$ m. komministern i Torslanda i Göteborgs stift *Frans Oskar Gullstrand*, f. 1848 $^{9}/_{10}$ (Öckerö).

Ester Christina, f. 1869 $^{11}/_{7}$. G. 1895 $^{10}/_{3}$ m. postmästaren *Ture Leonard Andersson*, f. 1862 $^{8}/_{6}$ (Åmål).

Hedvig Elisabeth, f. 1873 $^{13}/_{7}$. G. 1893 $^{27}/_{6}$ m. kyrkoherden i V. Emterviks pastorat af Karlstads stift *Johan Oskar Hagström*, f. 1860 $^{21}/_{3}$ (V. Emtervik).

Ellen Johanna, f. 1876 $^{6}/_{3}$. G. 1898 $^{23}/_{10}$ m. ordf. i Örs sockens kommunalstämma o. -nämnd samt i Örs m. fl. socknars taxeringsnämnd, landtbrukaren *Bengt August Dahlgren*, f. 1868 $^{1}/_{3}$ (Assarebyn, Ör).

2. Gustaf Jacob, f. 1788, med. d:r, provinsialläkare, † 1837. G. 1:o 1827 m. Anna Dorotea Ahlberg, f. 1797, † 1833; 2:o 1835 m. Charlotta Ulrika Hjorth, f. 1791, † 1862.

Dotter, i 1:a giftet:

Anna Maria, f. 1830 $^{19}/_{6}$. G. 1855 $^{15}/_{9}$ m. löjtnanten vid Lifbeväringen, den kände porträttmålaren Per Johan Södermark, f. 1822, † 1889 (Stockholm).

Örtendahl.

Värmländsk släkt, hvars stamfader Olof Örtendahl, f. 1663, † 1714, komminister i Järnskog, var bondson från Rådom i Nyeds socken samt antog släktnamnet efter den

närliggande sjön örten. I sitt gifte 1707 med Anna Gustafsdotter Wahrlind efterlämnade han sönerna Gustaf, f. 1709, prästvigd, men död obefordrad och ogift 1748 samt Sven, se nedan. Förutom nedanstående lefva släktgrenar i Nordamerika, härstammande från bruksförvaltaren Johan Wilhelm örtendahls numera aflidna söner i andra giftet med Anna Brita Andersson.

Sven, f. 1714, kyrkoherde i Silbodal, vice kontraktsprost, † 1778. G. 1756 m. Sara Christina Noreen, i hennes 1:a gifte, f. 1733, † 1804.

Söner:

1. **Nils**, f. 1756, häradshöfding i Näs o. Gillbergs härad:ers domsaga, † 1818. G. 1789 m. Christina Engel Ekman, f. 1769, † 1859.

Söner:

1) Anders, f. 1791, häradshöfding efter fadern, lagmans n. h. o. v., † 1872. G. 1821 m. Emilia Wikström, f. 1799, † 1879.

Barn:

(1) *Axeline Christina Carolina*, f. 1834 $^{12}/_{4}$. G. 1854 $^{23}/_{8}$ m. löjtnanten vid Värmlands reg:te Axel Daniel Rudolf Sahlin, f. 1825, † 1909 (Uppsala).

(2) Ivan Albin, f. 1838, major i armén, trafikdirektör vid statens järnvägar, † 1905 $^{21}/_{7}$. G. 1:o 1869 m. Aurora Christina Millén, f. 1847, † 1872; 2:o 1874 $^{28}/_{2}$ m. *Maria Millén*, f. 1850 $^{1}/_{3}$ (Stockholm).

Barn, i 1:a giftet:

a) *Ivan Anders*, f. 1870 $^{26}/_{2}$, akademiörtagårdsmästare i Uppsala, extra lärare vid Ultuna landtbruksinstitut, sekreterare i Uppsala trädgårdssällskap, R Peter I:s 200 års Jmt. G. 1905 $^{4}/_{6}$ m. *Signe Aura Ulrika Elliot*, f. 1883 $^{5}/_{7}$.

Barn:

Henning Ivan, f. 1906 $^{18}/_{4}$.
Anders Olof, f. 1908 $^{8}/_{6}$.
Anna-Lisa, f. 1911 $^{19}/_{4}$.
Axel Arthur, f. 1913 $^{13}/_{10}$.

b) *Carl Arthur*, f. 1871 $^{23}/_{11}$, köpman (Lüderitzbucht, Tyska Sydvästafrika). G. 1899 $^{26}/_{9}$ m. Elisabeth Hill, f. 1867, † 1905.

Son:

Ivan Hubertus Axel, f. 1902 $^{28}/_{1}$.

i 2:a giftet:

c) *Gerda Axeline*, f. 1879 $^{21}/_{12}$. G. 1913 m. grosshandlaren *Henrik Carl Gustaf Eckert*, f. 1853 $^{24}/_{5}$ (Stockholm).

d) *Kerstin Maria (Maja)*, f. 1882 $^{24}/_{10}$. G. 1907 $^{30}/_{11}$ m. jägmästaren i Arjeplougs revir *Oswald Gustaf Engströmer*, f. 1880 $^{28}/_{5}$ (Arjeplaug).

2) Emanuel, f. 1802, kapten vid Värmlands reg:te, † 1852. G. 1833 m. Augusta Fredrika Hjerta, f. 1805, † 1859.

Dotter:

Julia Amalia (Amelie), f. 1835 $^{10}/_{9}$. G. 1860 $^{1}/_{11}$ m. f. d. kaptenen vid Dalreg:tet, f. d. kommissionslandtmätaren o. styresmannen för storskiftet i Kopparbergs län, RSO, RWO, *Pehr Adolf Adde*, f. 1832 $^{5}/_{10}$ (Stockholm).

2. Olof, f. 1772, bruksförvaltare, † 1837. G. m. Catharina Charlotta Rhodin, f. 1774, † 1850.

Son:

Johan Wilhelm, f. 1807, bruksförvaltare, † 1869. G. 1:o 1827 m. Emerentia Maria Camén, f. 1806, † 1864.

Söner, i 1:a giftet:

(1) Adam Wilhelm, f. 1837, bruksförvaltare, † 1904. G. 1868 m. Anna Olivia Ström, f. 1849, † 1903.

Barn:

Signe Alma Emerentia, f. 1869 $^{3}/_{5}$ (Stockholm).

Anna Elvira (Vivi), f. 1881 $^{30}/_{1}$. G. 1910 $^{8}/_{9}$ m. fil. kand. *Arthur Hald*, f. 1885 $^{18}/_{5}$ (Stockholm).

William, f. 1889 $^{24}/_{12}$, kontrollassistent (S:t Petersburg).

(2) Carl Emanuel, f. 1839, kontorschef, † 1909 $^{20}/_{2}$. G. 1868 m. *Maria Lindberg*, f. 1847 $^{14}/_{5}$ (Uddevalla).

Barn:

a) *Alma Emerentia Maria*, f. 1869 $^{9}/_{8}$.

b) *Valborg Eleonora*, f. 1871 $^{9}/_{8}$, sjuksköterska (Göteborg).

c) *Helga Katarina*, f. 1877 $^{1}/_{2}$.

d) *Gustaf Emanuel*, f. 1879 $^{27}/_{4}$, sjökapten, styrman å ångfartyget Barbro (Göteborg). G. 1901 m. (Clara Lawles, f. 1881 $^{25}/_{11}$).

Barn:

Alma Blanche, f. 1902 $^{12}/_{10}$.
Carl Gustaf James, f. 1905 $^{11}/_{12}$.

e) *Axel Birger*, f. 1881 $^{9}/_{5}$, sjökapten, löjtnant i K. Flottans reserv, skeppsmäklare i Kalmar.

f) *Gerda Axelina*, f. 1884 $^{24}/_{4}$.

(3) Samuel August, f. 1842, kapten vid Västgöta-Dals reg:te, † 1900. G. 1870 $^{18}/_{8}$ m. *Signe Leontine Essén*, f. 1849 $^{28}/_{6}$ (Stockholm).

Barn:

a) *Anders Emil*, f. 1871 $^{13}/_{6}$, kontorschef (Stockholm). G. 1905 $^{1}/_{11}$ m. *Hildur Wilhelmina Sjöström*, f. 1882 $^{17}/_{8}$.

Barn:

Harald Allan, f. 1907 $^{2}/_{4}$.
Elsa Vilhelmina, f. 1910 $^{24}/_{4}$.

b) *Ludvig Albert*, f. 1872 $^{8}/_{12}$, öfveringenjör vid Holmens bruk (Norrköping). G. 1905 $^{26}/_{12}$ m. *Martha Vilhelmina Eneroth*, f. 1881 $^{26}/_{7}$.

Söner:

Stig, f. 1907 $^{10}/_{7}$.
Börje, f. 1908 $^{9}/_{6}$.

c) *Ellen Ingegerd Maria*, f. 1876 $^{16}/_{12}$, (Stockholm).

d) *Ebba Sigrid Elisabet (Titti)*, f. 1880 $^{20}/_{8}$. G. 1908 $^{25}/_{8}$ m. köpmannen *Per Helmer Ödlund*, f. 1880 $^{30}/_{9}$ (Nyland).

Östberg

(från Falun).

Äldste kända stamfadern Carl Hansson i Östanfors vid Falun, f. omkr. 1660, antog släktnamnet. Hans sonsons son Carl Östberg, f. 1764, † 1841, var grosshandlare i Stockholm och blef gift 1804 med Elisabeth Carolina Tham, f. 1779, † 1868. Dessa makar voro föräldrar till nedanstående Gustaf.

Litteratur: Sv. Släktkalender 1887; Sv. Släktkalendern 1912, 13.

Gustaf, f. 1807, häradshöfding, disponent, † 1871. G. 1840 m. Anne Louise Grill, f. 1814, † 1898.

Barn:

1. *Gustaf Fredrik (Dick)*, f. 1847 $^{30}/_{5}$, fil. kand., fullmäktig o. andre deputerad i Riksgäldskontoret, ordf. i styrelsen för aktb. Mälareprovinsernas bank o. i styrelsen för Oscar-Josefinaföreningen, ledamot af riksdagens första kammare, K W O 1 kl., R N O, Sth läns Hush sällsk:s G M, L L A. Äg. o. beb. Skansen i Uppland (Tureberg). G. 1873 $^{6}/_{8}$ m. *Ida Wilhelmina Axelina Eliana (Ellen) Tisell*, f. 1850 $^{12}/_{10}$.

   Söner:

   1) *Hans Gustaf*, f. 1875 $^{21}/_{5}$, köpman (Riga).
   2) *Carl Erik*, f. 1876 $^{17}/_{8}$, köpman i Melbourne. G. 1:o 1903 $^{21}/_{12}$ m. Gertrude Maude Hayball, f. 1876, † 1905; 2:o 1912 $^{23}/_{3}$ m. *Edith Violet (Daisy) Wright*, f. 1892 $^{2}/_{3}$.

      Son, i 1:a giftet:

      Mill, f. 1905 $^{1}/_{12}$.
   3) *Nils Fredrik Bernhard*, f. 1878 $^{29}/_{4}$, köpman o. svensk vice konsul i Melbourne. G. 1908 $^{7}/_{4}$ m. *Ethel Alice (Elsie) Buswell*, f. 1886 $^{1}/_{8}$.

      Söner:

      Clas Fredrik Bruce, f. 1910 $^{10}/_{7}$.
      Carl Allan Nils, f. 1912 $^{31}/_{5}$.
   4) *Clas Andreas*, f. 1880 $^{21}/_{4}$, vice auditör vid kustartilleriet, praktiserande advokat i Stockholm. G. 1:o 1906 $^{16}/_{1}$ m. Eva Karolina Hasselrot, f. 1880, † 1906; 2:o 1908 $^{1}/_{10}$ m. *Elsa Steffenburg*, f. 1883 $^{2}/_{10}$.

      Barn, i 1:a giftet:

      Eva Ulla Margareta, f. 1906 $^{15}/_{10}$.

      i 2:a giftet:

      Lars Fredrik Petter, f. 1909 $^{6}/_{8}$.
      Brita, f. 1910 $^{3}/_{12}$.
      Jan Erik, f. 1912 $^{10}/_{6}$.
2. *Petter Adolf*, f. 1850 $^{15}/_{11}$, civilingenjör, R W O (Stockholm). G. 1898 m. Augusta Carolina Falck, f. 1859, † 1905.
3. *Claes Gustaf Belinfante*, f. 1852 $^{17}/_{7}$, f. d. generalkonsul, K W O 2 kl., R N O, K It Kr O m kr, Turk Medj O 1 kl., R N S:t O O (Rom). G. 1:o 1880 m. Anita Elena Belinfante från Chile, i hennes 2:a gifte, f. 1849, † 1881; 2:o 1901 $^{28}/_{6}$ m. *Amy Francis Lucas Belinfante*, f. 1866 $^{16}/_{1}$.

4. *Ida Regina Lovisa,* f. 1855 $^{26}/_{8}$. G. 1880 $^{30}/_{11}$ m. kanslisekreteraren Adolf Erland von Hofsten, f. 1853, † 1897. Äg. del i hus i Uppsala.
5. *Anna Maria,* f. 1857 $^{26}/_{6}$. G. 1885 $^{19}/_{5}$ m. godsägaren t. f. domänintendenten i Södermanlands län, ledamoten af riksdagens första kammare, RWO, *Ernst August Lindblad,* f. 1857 $^{28}/_{8}$. Äg. o. beb. Närlunda i Södermanland (Björnlunda).

Östergren (från Skånings-Åsaka) 1912, 13. — **Östrand** 1912, 13.

Förteckning

öfver de i 1913 års kalender upptagna personer, hvilka aflidit under tiden 15 november 1912—15 november 1913.

Afzelius, Ayoë, f. 1910 $^{16}/_{8}$, † 1913 $^{29}/_{1}$.

Afzelius, Elis Hugo, f. 1886 $^{21}/_{9}$, banktjänsteman, † 1913 $^{26}/_{7}$ i Stockholm, efterlämnande föräldrar och syskon.

Ahlberg, Emma Eugenie Mathilda, se *Rogberg.*

Ahlsell, Charlotta Clementina, se *Henne.*

Alexanderson, Augusta Johanna Gustava, f. Björklund 1838 $^{19}/_{11}$, änka 1888 efter justitierådet Adolf Martin Joachim Alexanderson, † 1913 $^{28}/_{5}$ i Stockholm, efterlämnande son i första giftet med öfverstelöjtnanten Abraham Jacob Alexanderson samt stjufbarn.

Almquist, Johanna Charlotta, f. Unger 1831 $^{23}/_{9}$, änka 1911 efter bruksägaren August Almquist, † 1913 $^{10}/_{2}$ på Årnäs, efterlämnande barn, barnbarn och syskon.

Améen, Elin, f. 1852 $^{22}/_{7}$, författarinna, † 1913 $^{17}/_{6}$ i Stockholm, efterlämnande svägerska.

Améen, Fredrik Birger, f. 1847 $^{30}/_{1}$, f. d. stationsinspektor, † 1913 $^{24}/_{1}$ i Hedemora, efterlämnande änka Johanna, f. Johansson, dotter och syster.

Andersson, Cecilia Wilhelmina, f. Holmstedt 1821 $^{15}/_{7}$, änka 1887 efter kommendörkaptenen Fredrik Leonard Andersson, † 1913 $^{16}/_{7}$ i Stockholm, efterlämnande en son och en dotter.

Andersson, Hugo Christian August, f. 1867 $^{27}/_{10}$, med. lic., praktiserande läkare, † 1913 $^{14}/_{8}$ i Stockholm, efterlämnande änka, Eva Mathilda, f. Elgérus, barn, moder och syster.

Areschoug, Helga Sofi Iduna, se *Retzius.*

Arfwedson, Carl Edward, f. 1847 $^{5}/_{4}$, f. d. major, † 1913 $^{22}/_{3}$ i Meran, efterlämnande änka Adela Helena, f. Greaves, barn och barnbarn.

Arhusiander, Andrietta Carolina, se *Kreij*.

Arnell, Anna Carolina, f. Laurell 1847 $^{17}/_{2}$, änka 1889 efter arbetschefen Adolf Arnell, † 1913 $^{11}/_{5}$ i Jönköping, efterlämnande barn, barnbarn och syskon.

Arvin, Gerda Euphrosyne, se *Bruzelius*.

Bagge, Carl Christopher, f. 1839 $^{14}/_{1}$, ingenjör, † 1913 $^{28}/_{4}$ i Stockholm, efterlämnande systrar och systerbarn.

Bagge, Helge Theodor, f. 1839 $^{29}/_{10}$, kamrerare, † 1913 $^{15}/_{1}$ i Norrtälje, efterlämnande syskon.

Bagge, Jonas Robert, f. 1843 $^{30}/_{1}$, landtbrukare, ingenjör, † 1913 $^{26}/_{4}$ i Hälsingfors, efterlämnande änka Johanna Carolina Charlotta, f. Féron, söner och barnbarn.

Bagge, Signe Fanny, f. 1886 $^{11}/_{10}$, † 1913 $^{30}/_{5}$ i Göteborg, efterlämnande moder och systrar.

Becker, Hedvig Carolina, se *Enhörning*.

Behm, Anna, f. Burman 1864 $^{1}/_{6}$, † 1912 $^{5}/_{12}$ i Östersund, efterlämnande make, öfverstelöjtnanten Sigfrid Henning Napoleon Behm, en son och en dotter.

Behm, Christina, f. Blom 1825 $^{12}/_{4}$, änka 1889 efter kaptenen och kommissionslandtmätaren Albrecht Emmanuel Behm, † 1913 $^{16}/_{5}$ i Stocke, Frösön, efterlämnande barn och barnbarn.

Belfrage, Emma Thorborg Mathilda, f. Munktell 1839 $^{30}/_{4}$, änka 1909 efter kammarherren Johan Gustaf Wilhelm Belfrage, † 1913 $^{12}/_{10}$ i Stockholm, efterlämnande barn, barnbarn och broder.

Beneckert, Elis Herman, f. 1881 $^{27}/_{9}$, arkitekt, † 1912 $^{31}/_{12}$ i Stockholm, efterlämnande fader, styfmoder och syskon.

Benedicks, Ida Maria Charlotta, f. Wahlfelt 1828 $^{11}/_{4}$, änka 1869 efter bruksägaren Bernhard Benedicks, † 1913 $^{12}/_{5}$ i Stockholm, efterlämnande barn, barnbarn och barnbarnsbarn.

Bergelmer, Anton Mauritz, f. 1840 $^{10}/_{9}$, f. d. läroverksadjunkt, † 1913 $^{15}/_{7}$ i Djursholm, efterlämnande änka Carolina Gustafva, f. Almqvist, barn och barnbarn.

Berger, Axel Hjalmar, f. 1887 $^{7}/_{9}$, gjutare, † 1912 $^{13}/_{11}$ i Surahammar, efterlämnande syskon.

Bergqvist, Valborg Helena Alexia, se *Elliot.*

Bergström, Johanna Lovisa, f. 1884 $^{30}/_{8}$, † 1913 $^{26}/_{5}$ i Stockholm, efterlämnande moder och syskon.

Berlin, Esther Catharina, f. Markstedt 1880 $^{13}/_{1}$, † 1913 $^{22}/_{6}$ i Saltsjöbaden, efterlämnande make, bankdirektören Nils Henric Berlin, två döttrar, föräldrar och syskon.

Berndes, Christina Margareta, f. Engelke 1837 $^{19}/_{7}$, änka 1874 efter löjtnanten Gustaf Herman Berndes, † 1913 $^{18}/_{4}$ i Stockholm, efterlämnande brorsbarn.

Berndes, Gustaf Fredrik, f. 1834 $^{25}/_{1}$, bruksägare, † 1913 $^{28}/_{2}$ på Jacobsberg, efterlämnande änka i andra giftet Elin Sofia, f. Pettersson, barn och barnbarn.

Beskow, Johan Edvard, f. 1841 $^{4}/_{5}$, f. d. sjökapten, † 1913 $^{11}/_{8}$ i Öregrund, efterlämnande änka Hilda Nanna Maria, f. Lind, barn, barnbarn och syskon.

Billmanson, Adolf Frey, f. 1845 $^{27}/_{12}$, f. d. postexpeditör, † 1913 $^{1}/_{7}$ i Stockholm, efterlämnande maka Elin Eugenia, f. Trané, barn och barnbarn.

Björkenstam, Fredrik Bogislaus, f. 1858 $^{17}/_{8}$, hofjägmästare, † 1913 $^{13}/_{4}$ i Stockholm, efterlämnande änka Ebba Angelica, f. Tranchell, dotter och dotterdotter.

Björklund, Augusta Johanna Gustava, se *Alexanderson.*

Blom, Christina, se *Behm.*

Brinck, Gustaf Alfred, f. 1830 $^{18}/_{2}$, grosshandlare, † 1913 $^{16}/_{5}$ i Stockholm, efterlämnande änka Mathilda, f. Sommelius, en son och en dotter.

Bring, Ulrika Laurentia, f. 1823 $^{4}/_{9}$, † 1913 $^{1}/_{2}$, efterlämnande brorsbarn.

Broman, Lars Peter, f. 1833 $^{14}/_{10}$, kyrkoherde, † 1913 $^{5}/_{2}$ i Ljung, efterlämnande änka, Anna Ulrika Josefina, f. Liedholm, och barn.

Bruno, Augusta Eugenia Sofia, f. Kuylenstierna 1851 $^{16}/_{3}$, änka 1904 efter kronofogden Carl Fredrik Leopold Bruno, † 1913 $^{10}/_{2}$ i Varberg, efterlämnande två söner och barnbarn.

Bruno, Emy, f. 1867 $^{12}/_{12}$, † 1913 $^{3}/_{8}$ i Stockholm, efterlämnande farbröder och faster.

Bruzelius, Gerda Euphrosyne, f. Arvin 1858 $^{20}/_{6}$, änka 1891 efter ryttmästaren Arvid Hjalmar Bruzelius, † 1913 $^{13}/_{10}$ i Båstad, efterlämnande barn och barnbarn.

Brändström, Anna Vilhelmina, f. Eschelsson 1855 $^{17}/_{9}$, † 1913 $^{28}/_{9}$ i Stockholm, efterlämnande make, svenska ministern i S:t Petersburg Per Henrik Edvard Brändström och barn.

Bucht, Gustaf Wilhelm, f. 1848 $^{28}/_{2}$, f. d. rektor för folkskoleseminariet i Härnösand, † 1913 $^{18}/_{8}$ i Härnösand, efterlämnande änka Anna Linnéa Elisabeth, f. Sidner, och barn.

Burman, Anna, se *Behm.*

Bååth, Johan Ludvig, f. 1827 $^{11}/_{9}$, f. d. häradshöfding, † 1912 $^{6}/_{12}$ i Hälsingborg, efterlämnande änka, Lovisa Fredrika, f. Bääth, en son och en dotter.

Carlgren, Helga Fredrika, f. Linder 1863 $^{19}/_{9}$, fil. kand., † 1913 $^{10}/_{5}$ i Lund, efterlämnande make, professor Oskar Henrik Carlgren, barn och syskon.

Casparsson, Carl August, f. 1853 $^{23}/_{2}$, godsägare, † 1913 $^{12}/_{2}$ i Uppsala, efterlämnande änka, Amalia Eugenie Sofia Magdalena, f. friherrinna Klingspor, barn och syskon.

Cassel, Jenny, f. 1837 $^{25}/_{1}$, † 1913 i Södertälje, efterlämnande syskon och brorson.

Cederblom, Johan Erik, f. 1834 $^{9}/_{10}$, f. d. professor, † 1913 $^{19}/_{1}$ i Stockholm, efterlämnande änka, Augusta Johanna Maria Oterdahl, barn och barnbarn.

Centerwall, Julia Anna Wilhelmina, se *Hildebrand.*

Cervin, Carl Gösta Axel, f. 1887 $^{23}/_{2}$, underlöjtnant, † 1913 $^{29}/_{8}$ på Näsby, efterlämnande föräldrar och syskon.

Clark, Alma Adelaide, se *Elliot.*

Crafoord, Jakob George Henrik, f. 1861 $^{26}/_{6}$, kapten, järnvägsbyggnadsentreprenör, † 1913 $^{2}/_{10}$ i Stockholm, efterlämnande änka, Elisabeth Augusta, f. Bolinder, fyra döttrar samt bröder.

Cronhielm af Hakunge, Ebba Sigrid Matilda, f. Kreüger 1856 $^{13}/_{8}$, änka 1899 efter kommendören grefve Axel Theodor Polykarpus Cronhielm af Hakunge, † 1913 $^{21}/_{9}$ i Stockholm, efterlämnande barn, barnbarn och syskon.

Cronhielm af Hakunge, Emilie Dorotea Gustafva, se *Heilborn*.

Curman, Carl Peter, f. 1833 $^{8}/_{5}$, med. d:r, professor, † 1913 $^{19}/_{10}$ i Stockholm, efterlämnande änka Calla, f. Lundström, barn, barnbarn och syster.

Curman, Rosa Amalia Konstantia, f. 1839 $^{20}/_{10}$, † 1912 $^{22}/_{11}$ i Stockholm, efterlämnande syskon.

Curman, Sofia Maria, se *Hjohlmanson*.

Dahlgren, Fritz Adolf Leonard, f. 1856 $^{6}/_{8}$, kyrkoherde, † 1913 $^{21}/_{7}$ i Stengårdshult, efterlämnande maka Euphrosyne Eleonore, f. Brusewitz, och barn.

Dahlgren, Hilda Gustafva, f. Wahlgren 1832 $^{8}/_{12}$, änka 1892 efter grosshandlaren Barthold Egbert Dahlgren, † 1913 $^{27}/_{2}$ i Göteborg, efterlämnande barn och barnbarn.

Du Rietz, Julie Gustafva, se *Kugelberg*.

Durling, Marie-Charlotte, f. Engstrand 1837 $^{18}/_{8}$, änka 1910 efter landtbrukaren Casten Fredrik Durling, † 1913 $^{11}/_{8}$ å Linneberg, efterlämnande broder.

Eberstein, Lydia Josefina Oscaria, se *Ursell*.

Ekman, Julia Octavia, f. Kullberg 1871 $^{9}/_{6}$, † 1913 $^{7}/_{4}$ i Stockholm, efterlämnande make, ingenjören Rolf Ragnar Ekman, syster och systerdotter.

Ekman, Louise Sophie Elisabeth, se *Elliot*.

Elfbrink, Anna Charlotta Josefina, se *Lundeberg*.

Elliot, Alma Adelaide, f. Clark 1879 $^{20}/_{4}$, † 1913 $^{31}/_{1}$ i Stockholm, efterlämnande make Arthur Georg Elliot och två söner.

Elliot, Bertha Sigrid Louise, f. Trägårdh 1880 $^{5}/_{2}$, † 1913 $^{20}/_{5}$ i Sollefteå, efterlämnande make, baningenjören Oskar Jakob Elliot, barn, moder och syskon.

Elliot, Louise Sophie Elisabeth, f. Ekman 1857 $^{18}/_{12}$, † 1912 $^{20}/_{11}$ i Stockholm, efterlämnande make, direktören Adolf Elliot, fader och syskon.

Elliot, Valborg Helena Alexia, f. Bergqvist 1846 $^{8}/_{1}$, änka 1905 efter generallöjtnanten Hampus Elliot, † 1913 $^{14}/_{1}$ i Stockholm, efterlämnande två söner och en dotter, samt systrar.

Embring, Anna Helena Euphrosyne, se *Mæchel.*

Engelke, Christina Margareta, se *Berndes.*

Engstrand, Marie-Charlotte, se *Durling.*

Enhörning, Hedvig Carolina, f. Becker 1825 $^{11}/_{12}$, änka 1869 efter godsägaren Erland Enhörning, † 1913 $^{27}/_{3}$ i Västanfors, efterlämnande barn, barnbarn och barnbarnsbarn.

Eriksson, Johan, f. 1845 $^{22}/_{6}$, disponent, † 1913 $^{7}/_{9}$ i Västerås, efterlämnande änka Ester, f. Holmgren, och fyra döttrar.

Eschelsson, Anna Wilhelmina, se *Brändström.*

Ewerlöf, Hilma Lovisa, f. Lindahl 1853 $^{7}/_{2}$, † 1913 $^{24}/_{2}$ i Stockholm, efterlämnande make, fil. dr Jöns Frithiof Ewerlöf och barn.

Ewerlöf, Ida Helena, se *Peters.*

Ewerlöf, Karl Birger, f. 1879 $^{14}/_{4}$, järnvägstjänsteman, † 1913 $^{22}/_{8}$ i Stockholm, efterlämnande föräldrar och syskon.

Evers, Hilda Christina, se *Lilliehöök af Gälared och Kolbäck.*

Evers, Rolf, f. 1881 $^{28}/_{6}$, kassör, † 1913 $^{16}/_{9}$ i Göteborg, efterlämnande änka Tyra Gurli Amalia, f. Janzon, och dotter.

Fahlcrantz, Ulrika Wilhelmina, se *Littorin.*

Falkenberg af Balby, Maria Lovisa Christina, se *Holmgren.*

Feychting, Maria, se *Åman.*

Fineman, Rosa Albertina Wilhelmina, f. Säve 1836 $^{6}/_{4}$, änka 1881 efter provinsialläkaren Carl Ludvig Fineman, † 1913 $^{22}/_{3}$ i Gefle, efterlämnande barn, barnbarn och syskon.

Flensburg, Bolla Henrika, f. 1904 $^{28}/_{12}$, † 1913 $^{11}/_{5}$.

Fresk, Ernst Axel, f. 1867 $^{28}/_{7}$, landtbruksskoleföreståndare, † 1913 $^{18}/_{1}$ vid Nordvik, Veda, efterlämnande syskon.

Fries, Theodor Magnus (Thore), f. 1832 $^{28}/_{10}$, f. d. professor, † 1913 $^{29}/_{3}$ i Uppsala, efterlämnande änka Catharina Gustava, f. Anjou, barn och barnbarn.

von Friesen, Johan Otto, f. 1834 $^{7}/_{4}$, fil. jubeldoktor, f. d. bibliotekarie, † 1913 $^{30}/_{8}$, efterlämnande syskon och syskonbarn.

Fürstenberg, Ludvig, f. 1864 $^{16}/_{5}$, grosshandlare, direktör, † 1913 $^{28}/_{7}$ i Göteborg, efterlämnande änka Mary Bernhardina Jacobsson, dotter och bröder.

Fåhræus, Maria Emanuella Laurentia, se *Laurin.*

Gagge, Agnes Elise, f. Pharo 1844 $^{9}/_{2}$, † 1913 $^{18}/_{4}$ i Djursholm, efterlämnande make, bankdirektören Sten Adolf Gagge, barn och barnbarn.

Gahn, Erik, f. 1854 $^{3}/_{12}$, öfverste, † 1913 $^{20}/_{8}$ i Uppsala, efterlämnande änka Ebba Anna Nathalia, f. Hernmarck, barn och syskon.

Gaudard de Vinci, Louise, se *Nyström.*

Geijer, Signe Elisabeth, f. Wallgren 1876 $^{18}/_{3}$, † 1912 $^{11}/_{12}$ i Hälsingborg, efterlämnande make, tonsättaren Johan Gustaf Geijer och barn.

Gibson, Georg Albert, f. 1877 $^{21}/_{7}$, agronom, † 1913 $^{3}/_{1}$ i Göteborg, efterlämnande son och syskon.

Gibson, Olof Darling, f. 1857 $^{24}/_{3}$, kapten, † 1913 $^{24}/_{1}$ i Stockholm, efterlämnande änka Constante Theresia, f. Gottschalk, och syskon.

Grandinson, Anne Marie Carolina, f. 1845 $^{9}/_{9}$, † 1913 $^{13}/_{11}$ i Stockholm, efterlämnande syskon och brorsbarn.

Grefberg, Tekla Carolina, se *Svenson.*

Groll, Maria Carolina, f. Looström 1845 $^{19}/_{4}$, änka 1896 efter landshöfdingen o. statsrådet Victor Lennart Groll, † 1913 $^{29}/_{7}$ i Borgholm, efterlämnande halfbröder, svägerskor och brorsbarn.

Grönberg, Mina, se *Göransson*.

Gullbransson, Anna Augusta Elisabeth, se *Göransson*.

Gustafsson, Elin Sfoia, f. Westerberg 1853 $^{24}/_{10}$, † 1913 $^{28}/_{7}$, efterlämnande make, kyrkoherden Gustaf Viktor Gustafsson, barn och systrar.

Gustafsson, Wilhelmina, f. Strandberg 1831 $^{20}/_{4}$, änka 1879 efter förste landtmätaren Carl Gunnar Georg Gustafsson, † 1912 $^{25}/_{12}$ i Malmö, efterlämnande barn.

Göransson, Anna Augusta Elisabeth, f. Gullbransson 1866 $^{15}/_{11}$, † 1913 $^{4}/_{6}$ i Stockholm, efterlämnande make, sekreteraren i arméförvaltningen Axel Rudolf Wilhelm Göransson, föräldrar och syskon.

Göransson, Mina, f. Grönberg, † 1912 i Chicago, efterlämnande make, sjökaptenen Carl Emil Göransson.

Hedelius, Gustaf Hjalmar, f. 1863 $^{29}/_{4}$, ingenjör, † 1913 $^{29}/_{9}$ i Stockholm, efterlämnande änka Hedvig, f. Ekelund, barn och syster.

Hedenström, Euphrosyne Fredrica, f. Helleday 1831 $^{22}/_{1}$, änka 1908 efter häradshöfdingen Carl Wilhelm Hedenström, † 1913 $^{8}/_{9}$ i Stockholm, efterlämnande syskon och syskons barn.

Hedin, Anne-Sophie, f. 1832 $^{17}/_{7}$, f. d. döfstumlärarinna, † 1913 $^{11}/_{4}$ i Örebro, efterlämnande syster.

Hegardt, Ebba Magdalena Charlotta, f. 1844 $^{23}/_{12}$, † 1913 $^{16}/_{10}$ i Alingsås, efterlämnande syster och syskonbarn.

Heilborn, Emilie Dorotea Gustafva, f. grefvinna Cronhielm af Hakunge 1832 $^{11}/_{3}$, änka 1870 efter kaptenen Daniel Lazarus Heilborn, † 1913 $^{25}/_{8}$ i Stockholm, efterlämnande barn och barnbarn.

Helander, Pehr, f. 1832 $^{25}/_{8}$, prost o. kyrkoherde, † 1913 $^{2}/_{8}$ i Falköping, efterlämnande änka Tekla Augusta, f. Helleday, barn och barnbarn.

Helleday, Euphrosyne Fredrica, se *Hedenström*.

Henne, Charlotta Clementina, f. Ahlsell 1836 $^{26}/_{10}$, änka 1884 efter skeppsbyggmästaren Andreas Christian Henne, † 1913 $^{25}/_{4}$ i Karlstad, efterlämnande barn och barnbarn.

Hildebrand, Hans Olof Hildebrand, f. 1842 $^{5}/_{4}$, f. d. riksantikvarie, † 1913 $^{2}/_{2}$ i Stockholm, efterlämnande änka Elin Maria Charlotta, f. Martin, barn och barnbarn.

Hildebrand, Julia Anna Wilhelmina, f. Centerwall 1846 $^{13}/_{12}$, † 1913 $^{25}/_{4}$ i Stockholm, efterlämnande make, riksarkivarien Henrik Robert Teodor Emil Hildebrand, son och bröder.

Hirsch, Ernst Mauritz, f. 1855 $^{1}/_{7}$, köpman, † 1913 $^{19}/_{1}$ i Stockholm, efterlämnande änka Matilda Bensow och son.

Hjohlmanson, Sofia Maria, f. Curman 1819 $^{29}/_{9}$, änka 1871 efter kyrkoherden Otto Wilhelm Hjohlmanson, † 1913 $^{24}/_{8}$ på Krongården i Huddinge, efterlämnande två söner, sonhustru och barnbarn.

Hjortzberg, Ida Nicolina, f. Öhman 1862 $^{28}/_{1}$, † 1913 $^{10}/_{1}$ i Luleå, efterlämnande make, tandläkaren Gustaf Wilhelm Hjortzberg, fyra söner, moder och syskon.

Holmén, Emilie Charlotta, se *Rydin.*

Holmertz, Clara Paulina Georgina, f. Norberg 1829 $^{12}/_{5}$, änka 1867 efter kyrkoherden Anders August Holmertz, † 1912 $^{11}/_{12}$ i Stockholm, efterlämnande två döttrar.

Holmgren, Charlotta Eleonora, f. Öhman 1831 $^{6}/_{5}$, änka efter lektorn August Emil Algot Holmgren, † 1913 $^{16}/_{1}$ i Stockholm, efterlämnande son, dotter och barnbarn.

Holmgren, Charlotta Margareta, se *Martin.*

Holmgren, Maria Lovisa Christina, f. grefvinna Falkenberg af Bälby 1879 $^{18}/_{4}$, † 1913 $^{20}/_{9}$ i Jönköping, efterlämnande make kaptenen Andreas Holmgren, barn och syskon.

Holmquist, Hedvig Maria, se *Sparre.*

Holmstedt, Cecilia Wilhelmina, se *Andersson.*

Holmström, Hilda Eugenia Aurora, f. Wikström 1847 $^{17}/_{6}$, änka 1912 efter apotekaren Erik Axel Holmström, † 1913 $^{26}/_{2}$ i Stockholm efterlämnande barn och syskon.

Hultman, Göthilda Fredrika, f. Undén 1862 $^{31}/_{5}$, † 1913 $^{12}/_{4}$ i Nås, efterlämnande make, provinsialläkaren Per Henning Hultman och barn.

Humble, Hjalmar August Abraham, f. 1888 $^{6}/_{10}$, sjökapten, † 1913 $^{19}/_{6}$ genom olyckshändelse (drunkning), efterlämnande föräldrar och syskon.

Höjer, Axel Theodor, f. 1839 $^{17}/_{3}$, tingsskrifvare, † 1913 $^{7}/_{2}$ i Gefle, efterlämnande änka, Johanna Dorothea Nordenberg, en son, fyra döttrar och barnbarn.

Hök, Olga, se *Nordström.*

Insulander, Gustaf Bernhard, f. 1833 $^{7}/_{1}$, fil. jubeldoktor, f. d. folkskoleinspektör, † 1913 $^{21}/_{1}$ i Stockholm, efterlämnande änka Hilda Augusta Katarina, f. Isoz, son och barnbarn.

Jacobson, Galathée, se *Lamm.*

Kall, Anna, se *Nyström.*

Kempff, Alfred Gustaf Reinhold, f. 1823 $^{6}/_{7}$, f. d. statens landtbruksingenjör, † 1913 $^{17}/_{2}$ i Stockholm, efterlämnande barn och barnbarn.

Klemming, Clara Louise, f. Schönberg, 1833 $^{15}/_{8}$, änka 1893 efter öfverbibliotekarien Gustaf Edvard Klemming, † 1913 $^{30}/_{4}$ i Stockholm, efterlämnande döttrar och barnbarn.

Koch, Arthur Maximilian, f. 1836 $^{20}/_{11}$, bruksägare, † 1913 $^{2}/_{11}$ i Uddevalla, efterlämnande änka Pauline Mathilda, f. Tauvon, barn och barnbarn.

Koch, Margareta Gunilda, f. Warholm 1851 $^{22}/_{6}$, † 1913 $^{18}/_{5}$ i Tidaholm, efterlämnande make, ingenjören George Leonard Koch, barn och syskon.

Kockum, Maria Carolina, f. 1829 $^{16}/_{7}$, † 1913 $^{26}/_{3}$ i Malmö, efterlämnande syskonbarn.

Kolmodin, Henning Agathon, f. 1844 $^{24}/_{12}$, f. d. byråchef, † 1913 $^{23}/_{6}$ i Stockholm, efterlämnande änka Augusta Amalia, f. Lundberg, barn, barnbarn och syskon.

Kolthoff, Gustaf Isak, f. 1845 $^{14}/_{12}$, fil. hedersd:r, f. d. konservator, † 1913 $^{25}/_{10}$ i Uppsala, efterlämnande änka Charlotte Louise, f. Lind af Hageby, barn, barnbarn och syskon.

Kreij, Andrietta Carolina, f. Arhusiander 1822 $^{28}/_{5}$, änka 1874 efter kommissionslandtmätaren Bror Reinhold Kreij, † 1913 $^{10}/_{8}$ i Gefle, efterlämnande barn och syster.

Kreüger, Ebba Sigrid Matilda, se *Cronhielm af Hakunge.*

Kreüger, Erik Lorentz, f. 1823 $^{27}/_{9}$, f. d. godsägare, † 1913 $^{8}/_{2}$ i Skara, efterlämnande barn och barnbarn.

Kugelberg, Julie Gustafva, f. Du Rietz 1840 $^{20}/_{7}$, änka 1888 efter majoren Nils Carl Gustaf Kugelberg, † 1913 $^{1}/_{11}$ i Stockholm.

Kullberg, Julia Octavia, se *Ekman.*

Kuylenstierna, Augusta Eugenie Sofia, se *Bruno.*

Ladau, Anna Helena, se *Ulff.*

Lagerlöf, Erland, f. 1854 $^{7}/_{11}$, fil. d:r, lektor, † 1913 $^{24}/_{5}$ i Lund, efterlämnande syskon.

Lamm, Galathée, f. Jacobson 1833 $^{14}/_{11}$, änka 1891 efter direktören Jacques Lamm, † 1913 $^{26}/_{10}$ i Stockholm, efterlämnande barn och barnbarn.

Laurell, Anna Carolina, se *Arnell.*

Laurin, Maria Emanuella Laurentia, f. Fåhræus 1831 $^{13}/_{2}$, änka 1885 efter komministern Olof Petter Reinhold Laurin, † 1913 $^{1}/_{10}$ i Växjö, efterlämnande barn och barnbarn.

Levertin, Ebba Natalia, f. von Redlich 1867 $^{20}/_{6}$, änka 1906 $^{22}/_{9}$ efter professorn, fil. d:r Oscar Ivar Levertin, † 1912 $^{27}/_{11}$ i Stockholm, efterlämnande barn i första giftet med löjtnanten Karl Daniel Mesterton.

Lidstrand, Oscar David Kristian, f. 1849 $^{10}/_{12}$, grosshandlare, † 1913 $^{6}/_{4}$ i Stockholm, efterlämnande änka Ebba Maria Florentina, f. Helleday, syster och fosterdotter.

Liljewalch, Hilda Margareta, f. 1826 $^{13}/_{12}$, † 1913 $^{8}/_{4}$ i Stockholm, efterlämnande syskon och syskonbarn.

Lilliehöök af Gälared och Kolbäck, Hilda Christina, f. Evers 1835 $^{1}/_{10}$, änka 1904 efter öfversten Axel Fredrik Lilliehöök af Gälared och Kolbäck, † 1912 $^{21}/_{12}$ i Karlstad, efterlämnande tre söner och tre döttrar samt barnbarn.

Lindahl, Hilma Lovisa, se *Ewerlöf.*

Linder, Helga Fredrika, se *Carlgren.*

Linderoth, Albertina Josefina Charlotte, se *Strandberg.*

Lindroth, Carl Sigurd, f. 1881 $^{3}/_{8}$, generalkonsul, † 1913 $^{29}/_{4}$, efterlämnande änka Emily Ida Eleonore, f. Thams och syskon.

Lindström, Johan Anton, f. 1835 $^{24}/_{6}$, f. d. kronolänsman, † 1913 $^{28}/_{5}$ i Öja (Gottland), efterlämnande änka Gustafva Ulrika Paulina, f. Munthe, fyra söner och tre döttrar.

Littorin, Ulrika Wilhelmina, f. Fahlcrantz, 1839 $^{28}/_{8}$, änka 1869 efter grosshandlaren August Bernhard Littorin, † 1913 $^{17}/_{7}$ i Länna, efterlämnande barn, barnbarn och syskon.

Ljunggren, Elsa Vendela, f. 1887 $^{16}/_{11}$, † 1913 $^{1}/_{3}$ i Malmö, efterlämnande föräldrar och syskon.

Looström, Maria Carolina, se *Groll.*

Lothigius, Lars Wilhelm Samuel, f. 1836 $^{8}/_{5}$, f. d. landshöfding, † 1913 $^{21}/_{4}$ i Stockholm, efterlämnande änka, Fredrique Juliana Carolina Santesson, barn och barnbarn.

Lovén, Clara Maria Johanna, se *Rabe.*

Lundeberg, Anna Charlotta Josefina, f. Elfbrink 1844 $^{1}/_{1}$, änka 1911 efter bruksägaren Christian Lundeberg, † 1913 $^{2}/_{4}$ i Stockholm, efterlämnande barn, barnbarn och syskon.

Mæchel, Anna Helena Euphrosyne, f. Embring 1834 $^{26}/_{7}$, änka 1887 efter konsuln Gustaf Carl Mæchel, † 1913 $^{8}/_{5}$ i Göteborg, efterlämnande son, barnbarn och barnbarnsbarn.

Mæchel, Hilda Magdalena, f. 1868 $^{25}/_{7}$, † 1913 $^{4}/_{3}$ i Karlstad, efterlämnande föräldrar och syskon.

Malling, Peter, f. 1864 $^{24}/_{1}$, grosshandlare, † 1913 $^{10}/_{3}$ i Köpenhamn, efterlämnande änka, Ingrid Mathilda, f. Kruse, två döttrar och syskon.

Markstedt, Esther Catharina, se *Berlin.*

Martin, Charlotta Margareta, f. Holmgren 1849 $^{9}/_{8}$, † 1913 $^{3}/_{6}$ i Gefle, efterlämnande make, direktören Thure Bernhard August Martin, barn, barnbarn och syskon.

Melin, Carl Gustaf, f. 1865 $^{24}/_{5}$, fabrikant, † 1913 $^{18}/_{10}$ i Göteborg, efterlämnande änka Signe Helena Rydberg Luhr, barn och syskon.

Melin, Johan Theodor, f. 1835 $^{20}/_{1}$, köpman, † 1913 $^{16}/_{8}$ i Stockholm, efterlämnande änka Mathilda Christina, f. Bergstrand, barn, broder och syster.

Moll, Fritz Axel, f. 1856 $^{25}/_{2}$, varumäklare, † 1913 $^{12}/_{9}$ i Stockholm, efterlämnande änka Anna Jakobina, f. Frölén, fyra döttrar och syskon.

Munktell, Emma Josepha, se *Sparre.*

Munktell, Emma Thorborg Mathilda, se *Belfrage.*

Neijber, Frans Roland Edouard, f. 1828 $^{17}/_{7}$, f. d. bankkamrerare, † 1913 $^{28}/_{8}$ i Södertörns villastad, efterlämnande änka, Hedda, f. Rydberg, barn, barnbarn och broder.

Neijber, Gustaf Ludvig Theodor, f. 1819 $^{5}/_{1}$, f. d. kanslisekreterare, † 1913 $^{25}/_{6}$ i Södertälje, efterlämnande barn, barnbarn, barnbarnsbarn och bröder.

Nonnen, Margaret James, f. Thorburn 1824 $^{11}/_{9}$, änka 1862 efter direktören Edvard Nonnen, † 1913 $^{28}/_{3}$ på Karlsruhe, efterlämnande barn.

Norberg, Clara Paulina Georgina, se *Holmertz.*

Norbäck, Olof Gustav, f. 1837 $^{15}/_{9}$, e. o. jägmästare, † 1913 $^{28}/_{2}$ i Arvika, efterlämnande änka Johanna Charlotta Josefina, f. Indebetou.

Nordström, Olga, f. Hök 1853 $^{25}/_{9}$, † 1913 $^{8}/_{2}$ i Lysekil, efterlämnande make, bankkamreraren Olof Nikolaus Nordström, barn, moder och syskon.

Nordström, Per Axel, f. 1878 $^{7}/_{12}$, stenhuggeriförman, † 1912 $^{8}/_{11}$ i Sundsvall, efterlämnande änka Agnes Sofia, f. Berger.

Nyström, Anna, f. Kall 1841 $^{7}/_{5}$, † 1913 $^{21}/_{8}$ i Stockholm, efterlämnande make, f. d. öfverstelöjtnanten Thomas Nyström, son och barnbarn.

Nyström, Axel Emil Adolf, f. 1828 $^{16}/_{6}$, f. d. färgerifabrikör, † 1913 $^{26}/_{2}$ i Katrineholm, efterlämnande barn och barnbarn.

Nyström, Carl Ludvig Hippolyt, f. 1839 $^{4}/_{4}$, med. d:r, † 1913 $^{17}/_{8}$ på Hellekis, efterlämnande änka Emily, f. Skjöldebrand, barn och barnbarn.

Nyström, Louise, f. Gaudard de Vinci 1840 $/_{9}$, änka 1901 efter civilingenjören Otto Gabriel Nyström, † 1913 $^{24}/_{7}$ i Stockholm, efterlämnande syskon och fosterdotter.

Oldenburg, Fredrik Wilhelm, f. 1822 $^{27}/_{6}$, f. d. postmästare, † 1912 $^{14}/_{12}$ i Nyköping, efterlämnande barn, barnbarn och systrar.

Oxenstierna af Korsholm och Wasa, Erik Carl Gabriel, f. 1859 $^{10}/_{2}$, öfverste och sekundchef för Lifgardet till häst, † 1913 $^{10}/_{3}$ i Stockholm, efterlämnande änka Siri Eleonora Carolina, f. Wallenberg, och barn.

Palander, Arvid Herbert, f. 1873 $^{12}/_{12}$, agronom, † 1913 $^{20}/_{1}$ på Skämmingsfors, efterlämnande änka Malvina, f. Eriksson, dotter och syskon.

Palander, Folke Wilhelm, f. 1875 $^{16}/_{6}$, civilingenjör, † 1913 $^{24}/_{2}$ på Dalby, efterlämnande änka Elin Mathilda Viktoria, f. Sandberg, barn och syster.

Persdotter, Maria, se *Tengwall*.

Peters, Ida Helena, f. Ewerlöf 1861 $^{7}/_{12}$, änka 1911 efter e. provinsialläkaren Edvard Nikolaus Peters, † 1912 $^{15}/_{12}$ i Stockholm, efterlämnande barn och syskon.

Pharo, Agnes Elise, se *Gagge*.

Quennerstedt, Anna Sofia, f. Tydén 1850 $^{14}/_{5}$, änka 1912 efter direktören Carl Johan Quennerstedt, † 1913 $^{1}/_{3}$ i Uppsala, efterlämnande fyra söner och barnbarn.

Quennerstedt, Catharina Mathilda, f. 1839 $^{9}/_{11}$, † 1913 $^{30}/_{5}$ i Stockholm, efterlämnande syskon.

Rabe, Clara Maria Johanna, f. Lovén 1836 $^{3}/_{10}$, änka 1886 efter justitierådet Claës Julius Rabe, † 1913 $^{22}/_{10}$ i Stockholm, efterlämnande barn, barnbarn och broder.

Ramstedt, Maria Elisabeth, f. 1865 $^{22}/_{3}$, † 1913 $^{3}/_{3}$ i Stocksund, efterlämnande moder och syskon.

von Redlich, Ebba Natalia, se *Levertin.*

Rettig, Emma Margareta Augusta, f. Åkerhielm af Blombacka 1829 $^{2}/_{4}$, änka 1896 efter bruksägaren Carl Anton Rettig, † 1913 $^{8}/_{2}$ på Hemstanäs, efterlämnande barn och barnbarn.

Retzius, Helga Sofi Iduna, f. Areschoug 1835 $^{18}/_{6}$, änka 1876 efter fängelsedirektören Fritz Retzius, † 1913 $^{21}/_{2}$ i Karlshamn, efterlämnande dotter.

Ringborg, Anna Wilhelmina, f. Swartz 1842 $^{11}/_{12}$, † 1913 $^{3}/_{4}$ på Klinga, efterlämnande make, godsägaren John Ringborg, barn och barnbarn.

Rogberg, Emma Eugenie Mathilda, f. Ahlberg 1833 $^{31}/_{12}$, änka 1905 efter professorn Carl Erik Johan Rogberg, † 1912 $^{3}/_{12}$ i Stockholm, efterlämnande barn, barnbarn och syster.

Rogberg, Johanna Charlotta, f. Wimmerstedt 1833 $^{29}/_{9}$, änka 1903 efter kontraktsprosten Olof Henrik Rogberg, † 1912 $^{24}/_{12}$ i Jönköping, efterlämnande barn och barnbarn.

Romilly, Charles Edward, f. 1846 $^{24}/_{4}$, godsägare, † 1913 i London, efterlämnande änka Gerda Amalia Maria, f. Bolander.

Rosén, Elof Mathias, f. 1848 $^{10}/_{11}$, godsägare, † 1913 $^{25}/_{6}$ i Stockholm, efterlämnande änka Wendela Augusta, f. Öhman, barn, barnbarn och systrar.

Rosén, Selma Wilhelmina, f. 1849 $^{12}/_{12}$, † 1913 $^{6}/_{4}$ i Stockholm, efterlämnande syskon och syskonbarn.

Rubenson, Signe Kerstin, f. 1872 $^{3}/_{1}$, † 1913 $^{4}/_{11}$ i Stockholm, efterlämnande syster och brorsbarn.

Rudelius, Alfred Theodor, f. 1844 $^{21}/_{2}$, f. d. major, † 1913 $^{19}/_{9}$ i Stockholm, efterlämnande änka Anna Julia Charlotta Gunilla Lovisa, f. von Krusenstjerna, en son och en dotter.

Rydin, Emilie Charlotta, f. Holmén 1842 $^{7}/_{1}$, † 1913 $^{6}/_{2}$ i Sala, efterlämnande make, f. d. bankdirektören Carl Axel Rydin, barn och barnbarn.

Rydin, Petter Axel David, f. 1837 $^{25}/_{6}$, hoffotograf, † 1912 $^{21}/_{12}$ i Uppsala, efterlämnande en son och en dotter.

Rönström, Paulina Hedvig Helena, se *Wester.*

Schenström, Carl August, f. 1845 $^{6}/_{8}$, major, bankdirektör, † 1913 $^{13}/_{2}$ i Västerås, efterlämnande änka Edla Elisabeth Ottilia, f. Mossberg, barn och barnbarn.

Scholander, Hans Alfred, f. 1842 $^{20}/_{4}$, f. d. stationsinspektor vid statens järnvägar, † 1913 $^{29}/_{7}$ i Åsheda, efterlämnande en son, tre döttrar och barnbarn.

Scholander, Sante Emil Vitalis, f. 1856 $^{30}/_{11}$, kyrkoherde, † 1913 $^{31}/_{1}$ i Ängelholm, efterlämnande änka, Anna Hilda Kristina, f. Lejman, barn och syskon.

Schuchardt, Bernhard Edvard Erik Heinrich, f. 1855 $^{17}/_{11}$, preussiskt kommerseråd, generalkonsul, † 1913 $^{3}/_{6}$ i Berlin, efterlämnande änka Siri Lovisa, f. Svedelius.

Schönberg, Clara Louise, se *Klemming.*

Sondén, Carl Mårten, f. 1846 $^{10}/_{3}$, med. d:r, professor, † 1913 $^{20}/_{5}$ i Stockholm, efterlämnande barn och syskon.

Sparre, Emma Josepha, f. Munktell 1851 $^{29}/_{6}$, † 1913 $^{8}/_{9}$ i Rättvik, efterlämnande dotter och barnbarn.

Sparre, Hedvig Maria, f. Holmquist 1863 $^{5}/_{9}$, änka 1:a gången 1890 efter löjtnanten Axel Hugo Leonard von Scheven, 2:a gången 1905 efter lotskaptenen, friherre Erik Gustaf Casimir Sparre, † 1913 $^{3}/_{2}$ i Stockholm, efterlämnande en son i första giftet och en dotter i andra giftet samt broder.

Stangenberg, Rachel Alida, f. Warburg 1837 $^{30}/_{12}$, änka 1883 efter grosshandlaren Gustaf Severin Stangenberg, † 1913 $^{29}/_{3}$ i Stockholm, efterlämnande barn.

Stendahl, Anders Paridon, f. 1848 $^{3}/_{2}$, major, † 1913 $^{23}/_{1}$ i Göteborg, efterlämnande änka, Helena Cecilia Lovisa, f. von Wolffradt, barn och barnbarn.

Strandberg, Albertina Josefina Charlotte, f. Linderoth 1830 $^{25}/_{7}$, änka 1882 efter premiäraktören vid K. teatern Olof Strandberg, † 1913 $^{11}/_{7}$ i Stockholm, efterlämnande barn och barnbarn.

Strandberg, Wilhelmina, se *Gustafsson.*

Strokirk, Augusta Thurinna, f. 1851 $^{7}/_{5}$, f. d. bankbokhållare, † 1913 $^{18}/_{5}$ å Lilla Årås, efterlämnande syskon.

Sundblad, Carl Fredrik, f. 1839 $^{14}/_{7}$, f. d. bryggeriägare o. handlande, † 1913 $^{8}/_{7}$ i Lidingö villastad, efterlämnande änka Fredrika Mathilda Anna, f. Munthe och barn.

Sundström, Nils Ragnar, f. 1877 $^{12}/_{7}$, affärsman, † 1913 $^{19}/_{3}$ i Moskwa, efterlämnande moder och syskon.

Swartz, Anna Wilhelmina, se *Ringborg.*

Svenson, Tekla Carolina, f. Grefberg 1835 $^{15}/_{5}$, † 1912 $^{12}/_{12}$ i Hvetlanda, efterlämnande make, bankkassören David Gustaf Svenson, barn och barnbarn.

Säve, Rosa Albertina Wilhelmina, se *Fineman.*

Söderstéen, Gustaf Emil, f. 1859 $^{1}/_{10}$, kofferdikapten, † 1913 i Sidney, efterlämnande änka, Julia, f. Dalén, barn och syskon.

Tengbom, Carl August, f. 1842 $^{1}/_{8}$, f. d. landskamrerare, † 1913 $^{3}/_{11}$ i Mariestad, efterlämnande änka Anna, f. Hök, två döttrar och bröder.

Tengwall, Carl Gustaf, f. 1864 $^{1}/_{2}$, redaktör af Stockholms Dagblad, † 1913 $^{26}/_{5}$ i Stockholm, efterlämnande änka, Gerda, f. Ifversson, två döttrar och syskon.

Tengwall, Maria, f. Persdotter 1836 $^{11}/_{12}$, † 1912 $^{30}/_{11}$, efterlämnande make, landtbrukaren Jöns Tengwall och barn.

Thorburn, Margaret James, se *Nonnen.*

Torgny, Tore, f. 1861 $^{3}/_{9}$, med. d:r, † 1913 $^{19}/_{9}$ i Stockholm, efterlämnande änka Sigrid Elisabet, f. Fröding och barn.

Tottie, Henry William, f. 1856 $^{29}/_{10}$, biskop i Kalmar stift, † 1913 $^{11}/_{6}$ å Ulricehamns sanatorium, efterlämnande barn och bröder.

Trägårdh, Bertha Sigrid Louise, se *Elliot.*

Trägårdh, Carl Gustaf, f. 1869 $^{1}/_{4}$, med. lic., hospitalsläkare, † 1913 $^{7}/_{1}$ i Vänersborg, efterlämnande broder.

Trägårdh, John Otto Mauritz Oskar, f. 1870 $^{25}/_{8}$, landtbrukare, † 1913 $^{24}/_{6}$ i Pondeville, Mass., Nordamerika, efterlämnande änka Elsie, f. Berg, son, moder och syskon.

Tydén, Anna Sofia, se *Quennerstedt.*

Uggla, Arvid Leonard, f. 1854 $^{28}/_{4}$, byrådirektör vid statens järnvägar, † 1913 $^{7}/_{9}$ i Stockholm, efterlämnande änka Charlotte, f. Strokirk och barn.

Ulff, Anna Helena, f. Ladau 1872 $^{24}/_{10}$, † 1913 $^{15}/_{3}$ i Västerås, efterlämnande make, arrendatorn Daniel Fredrik Ansgarius Ulff och son.

Ulff, Gustaf Emanuel, f. 1833 $^{5}/_{3}$, f. d. kommendör i K. Flottan, † 1912 $^{11}/_{12}$ i Stockholm, efterlämnande änka Carolina Elisabeth, f. Bredberg, två döttrar, barnbarn och systrar.

Ulrich, Sigfrid Johannes Olof, f. 1855 $^{21}/_{5}$, gymnastikdirektör, † 1913 i Bremen, efterlämnande änka Maria Elisabeth, f. Owerbeck, två söner och syskon.

Ulrich, Valdemar Torsten Carl, f. 1859 $^{5}/_{1}$, † 1912 $^{26}/_{12}$ i Richmond, Virginia, Nordamerika, efterlämnande änka Gerda, f. Peterson, och syskon.

Undén, Göthilda Fredrika, se *Hultman.*

Unger, Edvard Magnus, f. 1832 $^{26}/_{11}$, f. d. häradshöfding, † 1913 $^{19}/_{7}$ i Stockholm, efterlämnande änka Hedvig Sofia, f. Axell, barn, barnbarn och syskon.

Unger, Johanna Charlotta, se *Almquist.*

Ursell, Lydia Josefina Oscaria, f. Eberstein 1830 $^{4}/_{8}$, änka 1893 efter häradshöfdingen Olof Fredrik Ursell, † 1913 $^{29}/_{8}$ i Växjö, efterlämnande barn, barnbarn och barnbarnsbarn.

Wærn, Charles Uggla, f. 1858 $^{11}/_{10}$, grosshandlare, † 1913 $^{11}/_{2}$ i Saltsjö-Storängen, efterlämnande änka Maria, f. de Cavazza, barn och syskon.

Wahlfelt, Ida Maria Charlotta, se *Benedicks.*

Wahlgren, Hilda Gustafva, se *Dahlgren.*

Wahlund, Carl Wilhelm, f. 1846 $^{7}/_{11}$, professor, † 1913 $^{23}/_{4}$ i Uppsala efterlämnande syster.

Wallberg, Gottfrid, f. 1858 $^{22}/_{8}$, kassör i Stockholms stads sparbank, † 1913 $^{14}/_{11}$ i Stockholm, efterlämnande änka Anna Charlotta Helena, f. Åman, tre söner och en dotter samt syskon.

Wallgren, Signe Elisabeth, se *Geijer.*

Warburg, Rachel Alida, se *Stangenberg.*

Warholm, Margareta Gunilda, se *Koch.*

Werner, Anders Erik, f. 1864 $^{4}/_{1}$, öfverste ö. chef för Västgöta reg:te, † 1913 $^{9}/_{9}$ på Stora Saltvik, efterlämnande änka Agnes Maria Albertina, f. Almgren, barn och syster.

Wester, Carl Erik Mauritz, f. 1836 $^{10}/_{8}$, f. d. regementsläkare, † 1913 $^{26}/_{4}$ i Vaxholm, efterlämnande änka Ebba Johanna, f. friherrinna Pfeiff, barn och barnbarn.

Wester, Paulina Hedvig Helena, f. Rönström 1834 $^{9}/_{8}$, änka 1900 efter häradshöfdingen Wilhelm Reinhold Wester, † 1913 $^{23}/_{9}$ i Ängelholm, efterlämnande barn och barnbarn.

Westerberg, Axel Wilhelm, f. 1834 $^{22}/_{10}$, bruksägare, † 1912 $^{29}/_{11}$ å Gusums bruk, efterlämnande änka Maria Charlotta, f. Lundberg, barn och barnbarn.

Westerberg, Elin Sofia, se *Gustafsson.*

Westin, Elsa Lovisa, f. 1888 $^{7}/_{1}$, † 1913 $^{24}/_{8}$, efterlämnande föräldrar och syskon.

Westman, Robert Axel Fredrik, f. 1841 $^{10}/_{2}$, f. d. uppbördskassör vid statens järnvägar, † 1913 $^{29}/_{6}$ i Stockholm, efterlämnande maka Clara Ottilia Matilda, f. Berggren, barn, barnbarn och syskon.

Weylandt, Ludolph Henrik, f. 1837 $^{7}/_{7}$, f. d. kassör, † 1913 $^{21}/_{1}$ i Stockholm, efterlämnande brorsbarn.

Wijkander, Erik Anders Gustaf August, f. 1849 $^{14}/_{3}$, fil. d:r, professor, † 1913 $^{29}/_{10}$ i Göteborg, efterlämnande änka Laura Maria Charlotta, f. Tudeer, barn och barnbarn.

Wikström, Hilda Eugenia Aurora, se *Holmström.*

Wimmerstedt, Johanna Charlotta, se *Rogberg.*

Wising, Per Johan, f. 1842 $^{17}/_{4}$, f. d. professor, † 1912 $^{5}/_{12}$ i Stockholm, efterlämnande änka Sophie Henriette, f. Benedicks, barn och barnbarn.

Wrangel af Sauss, Carl Gustaf, friherre, f. 1842 $^{30}/_{12}$, f. d. fältintendent, † 1913 $^{12}/_{11}$ i Lidingö villastad, efterlämnande änka Sophie Elisabeth, f. In de Betou, och syster.

von Zweigbergk, Ernst Gunnar, f. 1861 $^{12}/_{7}$, affärsman i London, † 1913 $^{15}/_{6}$ därst., efterlämnande änka Victoire, f. Millingen, och syskon.

Åkerhielm af Blombacka, Emma Margareta Augusta, se *Rettig*.

Åman, Albert Theodor, f. 1857 $^{12}/_{1}$, andre stadsläkare i Gefle, † 1913 $^{20}/_{6}$ i Fiskebäckskil, efterlämnande änka Emma Aurora Kristina, f. Tisell, en dotter och syskon.

Åman, Ida Katarina, f. 1855 $^{8}/_{11}$, † 1913 $^{1}/_{1}$ i Stockholm, efterlämnande syskon och brorsdotter.

Åman, Maria, f. Feychting 1866 $^{21}/_{6}$, † 1913 $^{20}/_{6}$ i Stockholm, efterlämnande make, majoren Wilhelm Åman, två barn och syskon.

Öhman, Charlotta Eleonora, se *Holmgren*.

Öhman, Ida Nicolina, se *Hjortzberg*.

Örtenblad, Carl Otto Thorsten, f. 1853 $^{30}/_{6}$, verkst. direktör, † 1913 $^{21}/_{1}$ i Stockholm, efterlämnande änka Betzy, f. Hoffman, dotter och syskon.

Förteckning

öfver i kalendern förekommande manliga och lefvande kvinnliga personer, som icke tillhöra de i kalendern intagna släkterna, med hänvisning till dessa släkter.

Manliga.

Aae, G. E. — Söderbaum
Abelin, G. R. — Zethelius
Abenius, C. J. — Elliot
Abenius, J. G. — Kugelberg
Adde, P. A. — Örtendahl
Adlercreutz, A. M. — Wester
Agrell, P. S. — Osterman
Ahlberg, A. W. — Malm
Ahlberg, C. M. — de Maré
Ahlborn, C. G. — Ramstedt
Ahlgren, A. J. E. — Lagerlöf
Ahlgren, G. — Flensburg
Ahlgren, P. C. — Faxe
Ahlqvist, W. — Nobel
Ahlström, E. O. M. — Kreuger
Ahne, K. H. — Afzelius
Ahnfelt, O. N. T. — Flensburg
Ahrn, S. J. — Koraen
Albertini, J. M. I. — Looström
Alin, G. — Siegbahn
Alin, K. J. — Siegbahn
Allard, J. H. — Dieden
Almén, A. T. — Fries
Almgren, J. T. — Kræpelien
Almqvist, A. — von Proschwitz
Almqvist, J. H. — Dahlander
Alsterlund, A. R. — Lemchen
Alstermark, C. R. — Wistrand
Ammilon, C. A. — Thyselius
Amnéus, P. D. — Berlin
Anckarsvärd, P. F. E. — Grill
Ancker, E. G. — von Sydow
Ancker, J. A. — von Sydow
Andersen, C. — Lindman
Andersen, K. — Tengwall
Andersin, G. W. — Alrutz
Anderson, A. — Oldenburg
Anderson, A. — Sandström
Anderson, S. A. H. — Landelius
Andersson, A. — von Zweigbergk
Andersson, E. — Laurin
Andersson, E. A. W. — Centerwall
Andersson, F. A. — Boëthius
Andersson, K. S. — Dymling
Andersson, M. T. — Elfman
Andersson, O. — Crona
Andersson, O. — Fant
Andersson, S. — Ternstedt
Andersson, T. L. — Örtenblad
Andersson, V. — Bernström
Andrén, B. E. — Kugelberg
Andrén, J. H. — Hamberg
Angered, H. — Strandberg
Ankarcrona, A. H. E. — Sjöberg
Ankarcrona, H. R. — Nyström
Ankarcrona, N. S. T. — Seaton
Apelstam, C. O. — Strandmark
von Arbin, A. M. — Bring
Aréhn, I. A. — Arfwedson
Areskough, A. — Sondén
Arfvidsson, H. D. — Crona
Arhusiander, A. — Björling
Arnberg, U. W. — Söderbaum
Arne, O. W. — Unger
Arnell, A. F. — Tillberg
Arnell, H. W. — Afzelius
Arnman, A. E. A. — Tillberg
Arosenius, D. B. — Arborelius
Arvedson, A. — Ståhl
Arvedson, F. — Ternstedt

Aschan, C. N. M. — Hyltén-Cavallius
Aschan, G. W. — Arfwedson
Askergren, G. A. — Kugelberg
Aspelin, C. G. — Henschen
Assarsson, N. O. — Smitt
Assarsson, P. — Flensburg
Atterbom, J. B. A. — Westerberg
Axelson, H. A. — Ljungman
Axelson, S. M. — Malmström
von Axelson, J. M. A. A. — Strokirk
Axén, F. A. — Osterman

Backman, H. J. C. — Looström
Bagge, S. A. V. — Sederholm
von Bahr, C. F. O. — Boström
von Bahr, K. R. — Wikström
Baker, J. W. — Leffler
von Baldeni, — Cassel
Banck, G. W. — Geijer
Barnekow, F. K. — Dickson
Beckeman, W. C. — Zachau
Beck-Friis, C. S. — Wersäll
Beckman, C. A. — Melin
Beckman, F. M. — Danell
Belfrage, K. E. — Sjögren
Bellander, C. P. M. U. — Bratt
Bengtsson, A. J. — Leffler
Bennich, K. H. H. — Odelberg
Berg, G. — Ryding
Berg, G. B. A. — Melin
Berg, G. L. — Wistrand
Berg, J. A. — Nyström
Berg, J. F. — Berlin
Berg, J. S. — Sjöblom
Berg, J. W. — Santesson
Berg, R. W. T. — Melin
Bergegren, F. — Hjortzberg
von Bergen, C. L. — Henschen
Bergendahl, G. — Leffler
Bergenstråhle, A. E. G. — Kreüger
Bergenstråhle, F. G. G. — Berling
Bergenstråhle, J. E. G. — Wallenberg
Berggren, O. L. — Holmgren
Bergius, J. — Smith
Berglund, A. L. — Munthe
Berglund, J. — Hebbe
Berglund, J. — Staaff
Bergman, A. D. — Ullman
Bergman, G. — Adrian
Bergman, N. G. W. — Strandberg
Bergman, P. — Bergström
Bergson, C. R. — Undén
Bergstedt, C. H. B. — Kjellberg
Bergsten, A. — Osterman
Bergsten, H. W. — Swartling
Bergsten, K. G. — Weinberg
Bergsten, N. A. — von Rettig
Bergström, A. J. W. — Tillberg
Bergström, C. E. T. — Staaff
Bergwall, K. H. — Wieselgren
Berndtson, A. E. — Bratt
Betulander, O. E. — Boëthius
Bexell, D. E. F. S. — Ulff
Billing, A. G. L. — Bring
Billing, J. E. S. — Söderbaum
Billman, B. A. G. — Geijer
Billman, J. A. — Undén
Bing, J. M. — Warburg
Birrel, E. T. F. — Gibson
Biörklund, G. — Dahlander
Biörklund, H. T. — Wikström
Bjerkén, A. — Geijer
Björck, C. H. — Kjellberg
Björck, J. H. — von Sydow
Björk, C. — Aurelius
Björkenstam, F. B. — Tranchell
Björkman, N. G. — Camitz
Björkman, R. F. — Lothigius
Björlin, J. G. — Strömberg
von Björnmarck, C. R. T. — Hjortzberg
Björnstjerna, O. R. M. T. — Hök
Björnwall, E. — Palm
Bladini, E. G. M. — Almquist
Blanck, N. A. — Lilljekvist
Blidberg, P. J. F. — Leffler
Blix, G. — Schenström
Block, G. D. — Herrlin
Blom, G. M. — Munthe
Blom, I. — Hamberg
Blom, P. A. — Bratt
Blomberg, N. J. R. — Smitt
Blomén, J. V. — Beskow
Blomgren, A. S. — Knös
Blomgren, J. G. — Wikström
Blomquist, A. N. — Lehman
Blomqvist, H. — Strömberg
Bobeck, O. — Santesson
Boberg, G. F. — Scholander
Bogren, J. A. — Crona
Boheman, C. R. H. — Abramson

Boheman, M. A. H. E. — Giron
Bohm, H. A. — Wikström
Bohm, V. A. L. — Leffler
Bohnstedt, K. E. — Cassel
Bolin, A. — Gibson
Bolin, I. A. H. W. — Wistrand
Bolin, V. P. — Bager
Bolinder, H. L. — Strandberg
Bolling, A. M. — Lindman
Bolling, S. T. R. — Ulff
Boman, A. — Lundborg
Boman, C. E. — Berlin
Bonde af Björnö, C. G. — Dickson
Bonde af Björnö, N. G. — Wikström
Borelius, J. E. L. — Bagge
Borg, B. I. — Strömberg
Borg, H. P. J. — Ulmgren
Borglind, J. H. — Smitt
Borrie, L. J. — Bagge
Bouveng, G. — Myhrman
Brandberg, B. E. — Clason
Brandberg, C. A. — Schultzberg
Brandberg, G. T. — Hildebrandsson
Brandin, F. E. — Hjortzberg
Brandt, J. T. I. — Dillner
von Braun, C. G. J. — Beselin
Bredin, J. — Ullman
Breeze, L. B. — Henschen
Breitholtz, C. A. — Björnström
Breitholtz, C. H. E. — Munthe
Breitholtz, E. J. — Odelberg
Bremberg, B. F. — de Maré
Bremberg, E. — von Sydow
Broander, N. J. — Munthe
Broander, O. — Munthe
Brodén, E. — Afzelius
Brodén, E. E. T. — Berlin
Broman, I. — Berlin
Broms, G. O. — Warburg
Broomé, E. L. — Lothigius
Browall, C. L. — von Proschwitz
Brügg, J. P. — Hjorth
Brulin, J. O. H. — Abramson
Brunskog, V. H. M. — Koraen
Brusewitz, J. E. — Koch
Brynolf, O. O. — Lemchen
Bråkenhjelm, G. W. — Bagge
Bucht, G. W. — Sidner
af Burén, C. H. P. — Sjögreen
af Burén, K. A. D. — Centerwall
Busck, J. G. — Ullman
Busck, R. — Thorburn
Bäckström, E. J. — Hebbe
Böklin, E. W. — Ewerlöf
Bökman, L. C. W. — Indebetou
Börjeson, L. F. E. — Sandberg

Cabanos, A. G. — Dahlander
Callerholm, C. A. T. — Kockum
Carlens, O. — Hjorth
Carleson, A. B. L. — Tillberg
Carleson, E. H. — Arfwedson
Carlheim-Gyllensköld, S. G. — Braconier
Carlin, C. J. — Kockum
Carling, C. — In de Betou
Carling, H. L. — Durling
Carlsson, C. M. — Geijer
Carlsson, C. R. — Dillner
Carlsson, E. — Ternstedt
Carlsson, N. — Kockum
Carlsson, V. E. — Bratt
Carlsten, D. B. — Kleberg
Carlström, C. M. — Trägårdh
Caselli, P. L. — Dymling
Cassel, A. E. — Mossberg
Cavalli, C. O. — Rydin
Cavalli, L. G. — Berling
Cavallin, B. S. C. — Ryding
Cederberg, E. A. — Kempff
Cederblad, K. R. — Scholander
Cederbom, L. A. — Ullman
Cedercrona, H. A. A. — Hök
Cedercrona, H. A. F. — Kugelberg
Cederström, A. G. E. — Liljenroth
Centerwall, F. H. — Strömberg
Cervin, C. — Dickson
Charpentier, C. R. A. — Geijer
Christenson, H. — von Proschwitz
Christerson, E. G. H. — Unger
Christiansson, J. A. — Indebetou
Christiernsson, E. — Ewerlöf
Christofferson, A. — Dahlander
Christophersen, W. C. — Juhlin-Dannfelt
Claëson, N. L. A. — Helleday
Claus, C. A. — Sprinchorn
Clayton, A. V. — Unger
Coles, P. B. — Nyström
Colldén, J. B. — Durling
Corin, C. E. — Beskow
Cornelius, C. J. F. — Svedelius
Cornell, J. H. — Henschen

Cronhielm af Hakunge, G. O. — Gahn
Cronholm, A. — Bratt
Cronstedt, H. R. — Söderbaum
Cronvall, P. A. — Waller
Curman, C. P. — Liljenroth
Curtis, G. T. — Nyström

Dabelstein, H. L. A. — Enell
Dafgård, A. A. H. — Carlander
Dahl, C. G. W. — Swartling
Dahl, J. I. — Boström
Dahl, S. J. — von Horn
Dahlbeck, C. O. — Frisell
Dahlén, P. B. — Oldenburg
Dahlgren, B. A. — Örtenblad
Dahlgren, G. A. — Bergström
Dahlman, S. V. — Hamberg
Dahlström, A. J. A. — Ekman
Dalhoff-Nielsen, V. — Hedlund
Dalman, K. O. F. — Leffler
Dalsjö, A. O. — Holmgren
Danielsen, J. J. — Hamberg
von Dardel, G. F. N. — Lindman
von Dardel, O. A. — Burén
Daug, H. T. — Hernmarck
Davidson, P. — Oldenburg
de Broen, G. S. N. — Lindroth
de Frumerie, G. — Helleday
De Geer, L. G. F. — Jungstedt
Dehlin, C. J. — Sjögreen
Dehn, O. B. — Eiserman
De la Gardie, R. — Smith
Dellwik, A. — Lené
de Maré, C. G. — Kjellberg
Deurell, S. — Söderbaum
Dhunér, J. — Centerwall
von Diederichs, C. — Kreuger
Douglas, W. A. — Henschen
Drakenberg, G. S. — von Proschwitz
Dubois, H. A. O. — Sondén
Du Rietz, C. V. — Key-Åberg
Dyfverman, A. D. — Sandberg

Eberstein, G. A. — Montelius
Eckert, H. C. G. — Örtendahl
Edelstam, E. A. — Odelberg
Edelstam, E. O. — Dieden
Edgren, J. — Richert
Edgren, J. G. — Liljewalch
Edlund, A. V. — Eiserman
Edström, F. O. — Afzelius
Ehrenberg, N. G. — Matthiesen
Ehrenborg, C. G. S. — Santesson
Ehrensvärd, G. C. A. — Enell
Eidem, R. — Almström
Ek, F. W. — Brunnström
Ekbom, J. E. — Boëthius
Ekeberg, L. B. — Swartz
Ekebergh, N. J. M. — de Maré
Ekedahl, G. W. — Sjöblom
Ekelund, C. R. — Weinberg
Ekelund, C. T. — Norrman
Ekelund, D. — Frisell
Ekelund, G. M. H. — Frisell
Ekelund, J. — Hyberg
Ekelund, J. O. E. — Helleday
af Ekenstam, F. W. — Kugelberg
Ekfors, C. B. — Strandmark
Eklund, P. G. — Lovén
Eklundh, A. H. O. — Hylten-Cavallius
Ekman, F. — Kræpelien
Ekstrand, K. C. — Lennmalm
Ekström, A. — Melin
Ekström, G. — Kreuger
Ekström, H. — Scholander
Ekström, H. G. T. — Tranchell
Ekström, I. T. — Bagge
Elfström, J. A. — Sandberg
Elgenstierna, G. M. — Sandberg
Elgström, N. O. — Strömberg
Elmers, O. — Appelberg
Elmqvist, F. A. H. — Neijber
Elson, G. — Tengwall
Elvers, C. J. — Örtenblad
Emanuelsson, A. — Lemchen
Enequist, W. — Osterman
Eneström, L. — von Proschwitz
Englund, O. L. — Ahlsell
Engström, C. C. — Kjellberg
Engströmer, O. G. — Örtendahl
Enquist, F. L. — Quennerstedt
Ericson, C. W. — Nyblæus
Ericson, E. W. — Lundeberg
Ericson, G. — von Zweigbergk
Ericson, W. — Flensburg
Ericsson, A. G. — Fahlerantz
Ericsson, A. J. G. — Strandberg
Ericsson, C. E. — Hygrell
Ericsson, W. — Björling

Erikson, E. C. — Ekman
Eriksson, C. — Osterman
Eriksson, E. — Dillner
Eriksson, J. — Holmgren
Eriksson, N. R. — von Zweigbergk
Erlandsson, E. L. — Lindhagen
Essén, K. A. — Kreuger
von Essen, A. N. — Dickson
von Essen, C. M. — Wallenberg
von Essen, H. H. — Dickson
Estberg, J. F. A. — Smith
Eswein, F. — Sederholm
Evers, R. O. — Elliot
Ewert, R. — Carlander

Fagerlin, O. N. — Elliot
Falck, A. F. — Nisser
Falk, B. H. — Geijer
Falk, H. — Zethelius
Falkenberg af Bålby, C. H. E. — Zielfelt
Falkenberg af Bålby, G. — Swartz
Falkenberg af Trystorp, C. A. — Ekman
Falkenberg af Trystorp, M. — Malmsten
Falkengren, G. H. — Wester
Falkman, C. F. — Setterwall
Falkman, J. L. A. — Cederlund
Fallenius, C. M. H. — Beskow
Fallenius, C. M. L. — Juhlin Dannfelt
Fasting, J. — Grill
Fehr, F. A. — Gibson
Fehrman, C. — Ullman
Ferlin, P. E. O. — Liljewalch
Fernström, E. F. — Neijber
Fernström, R. — Santesson
Festin, E. E. — Behm
Fewster, C. E. — Bolander
von Fichard, genannt Baur von Eysseneck, R. J. M. — Arfwedson
Flach, G. — Sjöberg
Fleischer, H. H. — Bratt
Fock, C. A. H. — Wallenberg
Fogelberg, C. H. — Nyström
Fogelqvist, T. — Ringborg
Folke, E. — Beskow
Follum, F. — Rydin
Forsberg, C. O. — Enhörning
Forsell, C. W. B. J. — Melin
Forssbeck, C. H. F. — Almström
Forssius, G. A. A. — Poignant
Fourton, E. — In de Betou
Franck, E. G. — Ulff
Francke, B. L. — Scholander
Francke, O. — Liljewalch
Fredricsson, C. F. G. — Ahlsell
Friberg, K. A. — Rogberg
Friedner, G. — Siegbahn
Fries, K. H. A. — Dickson
von Friesendorff, G. F. A. — Hamberg
Fröberg, J. H. N. — von Sydow
Fröding, G. H. — Malmsten
Fröding, J. H. — Dahlgren
Frölich, G. F. O. — Hedenblad
Fuller, H. — Kempff
Funch, H. — Nisser
Funkqvist, K. A. — von Zweigbergk
Förberg, G. W. L. — Kempff

Gabrielsson, E. — Fröding
Gadelius, B. E. — Sidner
Gadelius, K. — Fahlcrantz
Gasslander, K. F. — Hamberg
Gaster, B. — Lovén
Gauffin, G. A. — Tranchell
Gavelin, A. N. — Arbman
Gavelin, A. O. — Arbman
Gavelius, G. — Rogberg
Gavuzzi, C. E. — Berlin
Gedda, O. F. — Leffler
Gerlach, H. F. G. — Bagge
Gierow, P. A. — Sjöblom
Giertta, J. B. S. — Helleday
Giertta, J. E. H. A. — Helleday
Gillblad, C. — Geijer
Glantzberg, C. M. — Arboreliu
Goës, A. T. — Ulrich
Gonzalez, R. P. — Dahlander
Grafström, H. — Elmquist
Graham, A. — Liljewalch
Grandin, C. W. — Hedin
Granqvist, C. W. — Crona
Granström, G. E. — Lovén
Grant, H. O. E. — Henschen
Grapengiesser, L. J. — Hebbe
Gray-Jobson, R. W. — Ryding
Grenander, E. M. — Björnström
Gressard, J. L. — Sederholm
Gripenstedt, G. A. M. — Dymling

Grossman, S. — Strömberg
Grube, J. H. — Hjortzberg
Gråberg, F. L. — Smitt
Grönberg, B. F. V. — von Zweigbergk
Grönqvist, O. W. — Elliot
Grönwall, J. H. — Adrian
Grönwall, J. T. — Quensel
Guignan, E. E. — Santesson
Guldbrand, J. G. — Dahlander
Gullberg, G. M. — Kreuger
Gullstrand, F. O. — Örtenblad
Gullström, C. J. — Afzelius
Gullström, S. J. — Undén
Gumælius, A. S. — Smitt
Günther, C. E. — Grevesmühl
Gürtler, J. — Dillner
Gustafsson, G. — Ulmgren
Gustafsson, G. V. — Westerberg
Gustafsson, H. — von Zweigbergk
Gyllenhammar, A. G. O. — Durling
Gyllenstierna, G. — Neijber
Gyllensvärd, K. — Enell
Gyllström, O. — Boustedt
Göthe, C. G. — Munthe
Göthlin, G. W. — Geijer

Haake, H. — Juhlin Dannfelt
Hægerström, K. G. — Osterman
Haglund, G. G. — Leffler
Hagström, F. — Grevesmühl
Hagström, J. O. — Örtenblad
Hahr, A. V. E. — Sundin
Hahr, A. W. T. — Setterwall
Hahr, G. A. M. M. — Benckert
Hald, A. — Örtendahl
von Hall, G. V. H. — Gullstrand
Hallberg, C. A. — Hernlund
Hallberg, I. — Wester
Hallberg, J. A. — Brunnström
Hallén, J. — Kugelberg
Hallenberg, P. — Hyberg
Hallencreutz, F. — Leffler
Hallencreutz, F. A. L. — Dickson
Hallin, A. J. — Kreuger
Hallin, C. J. — Durling
Hallin, J. W. — Wallenberg
Hallström, A. F. — Kolmodin
Hallström, N. G. G. — Smith
Hallström, O. C. — Hebbe
Hallström, W. — Ramstedt
Hals, P. N. — Olrog
Hamilton, H. A. P. — Dickson
Hamilton, J. W. — Follin
Hamilton, K. A. — Abramson
Hamilton, O. L. — Wester
Hammarskjöld, K. H. L. — Almquist
Hammarskjöld, P. A. L. R. — Neijber
Hammarstrand, A. T. — Hebbe
Hammarström, C. F. — Smith
Hammarström, C. W. — Behm
Hamnström, J. F. M. — Kreuger
Hannell, C. L. — Sjöblom
Hansen, A. — Kockum
Hanssen, B. A. — Setterwall
Hansson, A. — Nathorst
Harder, P. S. — Geijer
Hasselberg, C. J. E. — Arbman
Hasselblad, F. O. — Kjellberg
Hasselblad, L. V. — Carlander
Hasselblad, K. E. — Carlander
Hasselbom, D. O. — Malmström
Hastings-Jones, A. — Knös
von Haugenswold, N. — Braconier
Hay, P. F. — Staaff
Hazelius, F. A. — Frisell
Hazelius, F. F. — Gahn
Hazelius, J. G. — Kugelberg
Heckscher, E. — Rubenson
Hedelius, P. F. E. A. — Swartz
Hedenberg, A. B. — Colliander
Hedenskog, K. O. — von Zweigbergk
Hedin, C. — Enell
Hedlund, J. A. — Lindman
Hedlund, N. G. T. — Smith
Hedman, E. — Behm
Heerberger, W. — Beskow
Hegardt, J. H. B. — Björnström
Hegnander, K. — Richert
Heiberg, C. H. G. — Santesson
Heijl, C. A. — Leffler
von Heijne, E. G. — Appelberg
von Heijne, F. D. A. — Odelberg
Heilborn, O. H. — Staaff
Heimbürger, H. — Hildebrand
Helander, P. — Helleday
Hellberg, W. — Dymling
Hellbom, E. W. M. — Juhlin Dannfelt
Helleberg, B. — Melin; Wærn
Hellhoff, E. O. M. — Bratt

Hellhoff, P. A. — Dahlgren
Hellman, J. A. — Ramstedt
Helmertz, H. — Rogberg
Henne, A. C. — Ahlsell
Henning, A. T. — Melin
Henriques, A. R. — Fürstenberg
Herbert, J. H. A. — Sandberg
Herbert, W. E. — Henschen
Hermelin, S. G. — Améen
Hernqvist, J. A. — Siegbahn
Herslow, C. C. P. — Tranchell
Herslow, E. G. L. — Kockum
Hertz, E. — Philipson
Heurlin, E. S. — Bernström
Heyden, O. P. R. — Osterman
Heyman, E. J. — Thiel
Hildesheim, H. — Warburg
Hill, V. E. — von Sydow
Hillborg, E. G. T. — Centerwall
von Hillern Flinsch, E. A. H. P. I. — Bernström
Hillman, I. L. V. — Hyberg
Hiort af Ornäs, C. G. S. — Clason
Hjelm, C. G. — Lagerlöf
Hjort, B. O. — Göransson
Hoffman, F. A. — Westin
Hoffman, J. — Strömberg
Hoffman, K. T. K. A. — Örtenblad
von Hofsten, A. E. — Östberg
von Hofsten, C. A. E. — Carlander
von Hofsten, E. — Strokirk
von Hofsten, N. G. E. — Berlin
Hofverberg, J. G. F. — Scholander
Hohner, P. — Hjorth
Holm, O. P. — Lagerlöf
Holm, R. — Hasselrot
Holmberg, A. A. — Adrian
Holmberg, E. — Ramstedt
Holmberg, G. G. — Ullman
Holmberg, T. O. P. — Kjellesström
Holmertz, J. C. V. — Boustedt
Holmström, M. V. — Eiserman
Holst, F. — Bratt
Hoppe, G. — Colliander
Horney, A. F. — Smith
Howitz, C. D. B. — Kreüger
Hultgren, G. M. — Dahlgren
Humble, J. L. — Berlin
Hyltén, E. L. — von Sydow
Håkansson, A. W. — Tottie
Håkansson, G. — Boëthius
Håkansson, P. T. — Palm
Hägg, E. — Trägårdh
Hässler, C. A. — Bagge
Högberg, A. G. T. — Geijer
Högberg, D. G. — Knös
Höglund, C. O. — Nyström
Höglund, N. O. — Kockum
Hök, C. G. — Koraen
Hök, E. M. — Sederholm
Hörstedt, A. F. — Adrian
Hörstedt, C. A. — Adrian
Höst, L. — Smith

Isaeson, N. G. — Eiserman
Isæus, E. R. — Santesson
Israelsson, O. — Rydin

Jacobsohn, F. — Svedelius
Jacobson, C. N. — Laurin
Jacobsson, C. J. — Sandberg
Jacobsson, J. — Wallenberg
Jacobsson, S. — Leffler
Jagenburg, E. — Eiserman
Janse, A. F. D. — Swartz
Jansson, G. — Follin
Jansson, J. E. — Dahlgren
Jansson, N. — Elliot
Janzén, G. — Elfman
Jeansson, H. — Wåhlin
Jernbergh, C. L. — Henschen
Johansson, A. — Ullman
Johansson, C. A. — Göransson
Johansson, D. A. — Palm
Johansson, J. A. E. — Munthe
Johansson, J. V. — Siegbahn
Johansson, P. J. — Wester
Johansson, T. — Oldenburg
Johnsrud, T. E. — Hebbe
Johnston, A. S. — Thorburn
Jonson, H. — Westerberg
Jonsson, A. L. — Tottie
Jonsson, G. W. M. — Ryding
Jonsson, O. — Geijer
Josephsson, J. E. — Ramstedt
Juhlin, J. A. — Brunnström
Jungmarker, S. — de Maré
Jönsson, A. — Camitz
Jönsson, G. A. — Osterman
Jönsson, K. — Boustedt

Kaijser, F. R. — Lovén
Kaiser, G. W. — Osterman
Kalen, K. H. — Sandström

Kallenberg, K. O. — Weinberg
Kantzow, G. L. — Sundin
Karlander, J. — Hasselrot
Karlgren, K. — Hök
Karlstrand, S. — Brunnström
Kastman, K. A. — Sjögreen
Kay, J. H. — Wærn
Ketelsen, A. J. — Knös
Kihlström, D. R. — Santesson
Killander, V. H. — Kugelberg
Kilman, N. — Martin
Kinberg, J. A. — Strandberg
Kinberg, W. — Schenström
Kindeström, J. A. N. — Siegbahn
Kindlund, P. F. — Eiserman
Kinnander, I. K. — Siegbahn
Kistner, O. A. — Kolmodin
Kjellberg, C. J. — Löfgren
Kjellberg, N. G. — Geijer
Kjellerstedt, P. F. — Eiserman
Kjellgren, I. A. — Strandberg
Kjellgren, M. W. — Hebbe
Kjelson, A. — Staaff
Klarström, A. — Knös
af Kleen, C. W. — Berling
af Kleen, J. G. — Gahn
af Klercker, C. E. — Lovén
Klinckowström, A. A. C. R. E. — Gyldén
Klingspor, C. P. — Zethelius
Klingspor, P. O. L. — Sjögreen
af Klint, G. — Helling
af Klintberg, C. F. — Westerberg
af Klinteberg, A. F. — Bratt
af Klinteberg, C. W. — Sjögreen
von Knorring, O. W. — Arfwedson
Koch, A. W. — von Horn
von Koch, N. F. H. — Neijber
Kock, J. — Herrlin
Kollberg, E. M. G. — Jungstedt
Koller, E. — Trägårdh
Kolls, A. F. — Nyström
Kramer, F. H. — Lundeberg
Krantz, J. E. — Wester
Kretting, J. H. — Grill
Krogh, C. O. — Wistrand
Krokstedt, C. A. — Munthe
Krokstedt, E. T. — Munthe
Kronberg, J. J. F. — Scholander
Kronblad, S. J. — Koraen
Krook, H. J. T. — Arfwedson
Kruse, L. A. — Strandberg
Kruse, L. G. — Kockum
Kruse, L. M. — Lilienberg
von Krusenstjerna F. B. H. — Liljenroth
von Krusenstjerna, G. F. — Tengwall
von Krusenstjerna, J. G. F. — Benckert
Kullgren, O. J. — Berger
Kulneff, N. P. — Brunnström
Kumlin, E. W. — Grevesmühl
Kuylenstierna, C. J. L. — Hjorth
Kuylenstierna, G. W. G. — Looström
Kyhlberg, O. — Swartling
Kylberg, O. — Bratt
Källén, A. P. — Colliander

Lagerberg, C. P. — Follin
Lagercrantz, A. E. W. — Hermarck
Lagerfelt, A. I. G. — Grill
Lagerfelt, I. H. A. — Kugelberg
Lagerhjelm, P. U. — Bagge
Lagerquist, E. A. K. — Elmquist
Lagerqvist, C. A. — Bagge
Lagerström, J. — Westin
Lagerström, O. E. — Alexanderson
Lamberg, L. H. — Sederholm
Lamm, H. F. — Philipson
Landelius, K. E. J. — Alexanderson
Landén, O. W. — Rissler
Landström, K. — Laurin
Landtmanson, C. J. G. — Sonden
Langenskiöld, B. K. J. — Ekman
Larson, C. J. — Hedin
Larson, J. H. — Björling
Larsson, A. L. G. — von Sydow
Larsson, C. I. — Söderbaum
Larsson, E. — Arfwedson
Larsson, J. E. — Fröding
Larsson, K. H. — Westerberg
Larsson, L. J. — Ljungman
Laurell, E. G. — Geijer
Laurell, G. — Geijer
Laurell, N. H. — Kugelberg
Leijonhufvud, K. S. S. — Frestadius
Leijonhufvud, K. S. S. — Odelberg
Le Moine, O. L. — Hasselrot
Lené, G. A. — Söderbaum
Leopold, G. — Kræpelien

Leopold, J. — Kræpelien
Leuwgren, A. — Geijer
Levisson, M. I. — Kjellberg
Liddle, W. — Nyström
Lidforss, W. E. — Swartling
Lidman, C. H. S. R. — Thiel
Lidman, H. — Trägårdh
Lidstrand, O. D. K. — Helleday
Lilienberg, A. J. — Staaff
Liljedahl, E. W. — Knös
Lilliehorn, P. J. — Gahn
Lilliehöök af Gälared och Kolbäck, C. P. — Bratt
Lilliehöök af Gälared och Kolbäck, E. G. — Enell
Lilliehöök af Gälared och Kolbäck, G. A. — Wærn
Lilliehöök af Gälared och Kolbäck, H. — Weinberg
Lilliehöök af Gälared och Kolbäck, H. H. — Enell
Lilliehöök af Gälared och Kolbäck, L. — Lundeberg
Lilljeqvist, E. — Dahlander
Lind, G. A. — Grevesmühl
Lind, H. J. A. — Nisser
Lindahl, A. H. — Bagge
Lindahl, C. — Arfwedson
Lindahl, P. J. — Bagge
Lindberg, C. C:son — Dahlgren
Lindberg, G. B. — Sandberg
Lindberg, J. A. — Elfman
Lindberg, J. O. — Örtenblad
Lindblad, E. A. — Östberg
Lindblad, R. F. — Bergström
Lindeberg, H. V. — Unger
Lindegren, A. — Hjortzberg
Lindegren, A. F. — Alexanderson
Lindegren, C. W. J. — Ullman
Lindegren, O. H. — Wærn
Lindén, O. — Centerwall
Lindén, T. A. — Melander
Lindencrona, A. G. A. — Hasselrot
Lindencrona, H. E. E. — von Sydow
Linder, C. W. — Lennmalm
Linders, J. — Strömberg
Linders, O. — Smith
Lindgren, C. L. — Siegbahn
Lindgren, E. D. — Bring
Lindgren, E. E. — Clason
Lindgren, G. — Hjortzberg
Lindgren, N. — Martin
Lindh, B. J. E. — Ekman
Lindh, E. A. V. — Martin
Lindhe, A. H. — Zethelius
Lindholm, T. G. — Santesson
Lindhult, H. G. — Colliander
Lindman, G. E. O. — Kugelberg
Lindquist, A. F. — Hult
Lindquist, A. O. — Dahlgren
Lindquist, J. H. — Bolander
Lindqvist, A. F. — Nathorst
Lindqvist, K. — Grill
Lindqvist, L. F. — Ewerlöf
Lindskog, C. — Scholander
Lindström, A. — Hirsch
Lindström, A. E. — Wester
Lindström, J. A. — Munthe
Lindström, J. B. — Zachau
Lindström, J. S. — Munthe
Lindvall, F. E. — Kjellerström
Lithman, C. — Leffler
Ljungberg, C. E. — Hult
Ljungberg, F. A. — Wikström
Ljunggren, C. A. A. — Key
Ljungh, E. H. — Centerwall
Ljungman, K. E. — Undén
Ljungquist, H. K. — Palander
Luck, P. F. — Wikström
Lund, E. — Dahlander
Lund, J. D. — Fant
Lund, K. A. — Bagge
Lund, P. A. — Carlander
Lundahl, A. H. — Eiserman
Lundahl, N. — Hyltén-Cavallius
Lundberg, C. A. — Follin
Lundberg, C. E. — Trygger
Lundberg, N. R. I. — Santesson
Lundberger, A. E. — Sidner
Lundblad, E. G. — Schultzberg
Lundbom, O. W. — Smith
Lundborg, O. P. A. — Fant
Lundell, P. J. M. — Sprinchorn
Lundén, S. — Afzelius
Lundén, T. P. — Söderbaum
Lundgren, A. F. — Colliander
Lundgren, A. R. — Clason
Lundgren, J. G. — Berling
Lundgren, J. H. — Sjögreen
Lundh, C. A. T. — Lindroth
Lundh, S. J. N. — Crona
Lundquist, E. G. T. — Hjortzberg
Lundquist, G. A. — Ramstedt
Lundqvist, A. M. — Zachau

Lundstedt, A. — Wibom
Lundström, C. E. — Örtenblad
Lundström, C. J. — Herlenius
Lundström, S. A. — Hök
Lüsch, H. F. G. — Zachau
Lybeck, C. H. B. — Wallenberg
Lybeck, O. E. — Boström
Lyrholm, S. O. — Ullman
Löf, E. — Martin
Löfroth, C. L. — Bergström
Löfström, J. A. — Hernmarck
Löfvenius, H. E. H. — Indebetou
Lönegren, J. W. — Boëthius
Lönnberg, J. E. — Fries
Lönnerström, E. R. T. — Svedelius
Löwenadler, K. E. — Landelius
Löwenhielm, C. F. — Nyström
Löwenhielm, C. G. S. — Enhörning
Löwenhielm, F. — Knös
Löwenhielm, G. A. — Dickson
Lövgren, K. G. — Lennmalm

Mac Fadden, C. J. R. — Gibson
Mc Innes, W. — Braconier
Mc Nair Scott, F. — Nyström
Mæchel, E. G. D. — Nathhorst
Magnus, E. O. — Elliot
Magnus, S. A. — Fürstenberg
Magnuson, G. F. — Westerberg
Magnusson, C. — von Sydow
Magnusson, T. A. — Göransson
Maijström, J. W. — Trägårdh
Malm, C. O. R. — Améen
Malmar, K. M. — Hasselrot
Malmberg, V. — Myhrman
af Malmborg, O. C. W. — Bager
Malmgren, C. F. — Örtenblad
Malmgren, J. A. — Berlin
Malmgren, S. — Hjorth
Malmquist, C. — Ulmgren
Malmqvist, A. J. — Melander
Malmros, J. J. — Clason
Malmroth, C. A. G. — Elliot
Malmström, A. E. — Looström
Malmström, P. A. — Indebetou
Mannelin, K. P. — Crona
Mannerstråle, K. J. G. — Tillberg
Marcus, J. — Hirsch
Mark, E. J. — Thorburn
Martin, J. C. M. — Nisser
Martin, L. — Nisser
Masreliez, W. A. — Undén
von Matern, A. F. — Frestadius
Mattson, K. — Leffler
Matzen, O. F. A. — Trägårdh
Maude, A. E. — Laurin
Maury, E. J. — Oldenburg
Medin, K. O. — Abramson
Melander, A. E. — Hjortzberg
Melin, E. G. — Hyltén-Cavallius
von Mentzer, C. H. — Bagge
von Mentzer, F. S. — Setterwall
Meyer, K. — Fürstenberg
Michaëlis, S. — Nyström
Michaelson, K. G. — Arfwedson
Millar, J. T. — Hollingworth
Miller, J. — Afzelius
Milligan, W. — Nyström
Moberg, C. A. — Strömberg
Moberg, C. W. A. — Ringborg
Molér, A. T. W. — Landelius
von Mollerius, W. C. — Lindman
Montell, B. E. — Philipson
Montgomery, H. E. — Wærn
Montgomery, R. F. — Jungstedt
Morén, E. — Kreuger
Morén, I. J. A. — Hebbe
Morén, M. J. — Hök
Munck af Rosenschöld, C. J. A. von Sydow
Murelius, C. F. — Eiserman
Murray, C. A. A. — de Champs
Muth, W. — Trägårdh
Myréen, H. — Zethelius
Myrin, G. — Tottie
Måhlén, C. E. — Bagge
Mårtenson, R. — Braconier
Mörck, A. R. — Colliander
Mörner, O. S. — Dickson
Mörner af Morlanda, C. T. — Fries
Mörner af Morlanda, E. H. A. — Zielfelt

Natt och Dag, A. W. — Smith
Naucler, O. — Bagge
Naumann, J. L. — Berling
Nilsson, A. — Sprinchorn
Nilsson, A. — Waller
Nilsson, A. N. — Indebetou
Nilsson, K. — Geijer
Nilsson, N. C. — Liljenroth
Nisbeth, J. A. U. — Gahn
Nisbeth, P. J. G. — Clason
Nisbeth, W. A. G. — Schenström

Nissen, A. — Hedenblad
Norblad, J. A. — Flensburg
Norblad, O. L. G. — Geijer
Norborg, L. — Wåhlin
Norbäck, O. G. — Indebetou
Nordberg, J. F. E. — Burén
Nordenadler, A. H. — Wester
Nordenadler, O. F. — Tillberg
Nordenankar, K. G. A. W. — Westerberg
Nordenskjöld, N. E. — Sederholm
Nordenskjöld, O. G. — Munthe
Nordenson, A. G. — Bagge
Nordenström, O. G. — Clason
Nordlund, E. — Malmström
Nordlund, H. E. — Hjortzberg
Nordqvist, C. W. — Björling
Nordström, P. A. — Berger
Nordström, T. — Afzelius
Norman, J. T. W. — Söderbaum
Normelli, H. L. U. — von Eckermann
Norrman, J. V. — Arborelius
Norstedt, J. R. — Munthe
Norström, H. E. — Lothigius
Norström, N. W. E. — Strokirk
Nycander, G. A. — Smith
Nycander, J. A. — Ryding
Nylander, P. A. S. — von Zweigbergk
Nylén, A. P. — Elliot
Nyman, A. P. — Ewerlöf
Nyman, J. W. — Henschen
Nystedt, S. O. — Arfwedson
Nyströmer, J. O. — Setterwall

Odencrants, C. E. G. — Waller
Odencrants, H. — von Sydow
Odencrants, T. H. — Ekman
Odenrick, J. F. — Bagge
Odhner, C. T. — Knös
Ohlin, P. — Améen
Ohlin, S. — Braconier
Ohlson, A. R. — Kugelberg
Ohlson, H. A. V. — Bring
Ohlsson-Gadde, J. F. K. — Berling
Olauson, K. A. — Schultzberg
Oldin, C. M. — Berling
Olin, C. O. — Lundeberg
Olleinikoff, G. — Nobel
Olofson, B. W. — Strandberg
Olsen, H. A. N. — Nobel
Olson, C. A. R. — Kockum
Olsson, A. — Smitt
Olsson, G. H. — Indebetou
Olsson, H. — Herrlin
Olsson, J. — Wibom
Olsson, J. E. — Bratt
Olsson, J. E. — Undén
Ormsbee, A. J. — Nathurst
Oséen, A. T. — Hyltén-Cavallius
Oséen, C. W. — Strandmark
von Otter, C. G. — Grevesmühl
Overton, C. E. — Petrén
Oxenstierna af Korsholm och Wasa, E. C. G. — Wallenberg

Pagels, E. H. V. — Rogberg
Palm, K. H. T. — Geijer
Palmær, K. W. — Dillner
Palmblad, C. — Rydin
Palmborg, J. H. — Unger
Palmgren, C. T. — Brunnström
Palmgren, J. — Smith
Palmgren, J. F. — Norrman
Palmi, C. E. — Sjögreen
Palmqvist, C. — Strömberg
Parelius, N. R. — von Friesen
Pätze, C. R. A. — Wester
Pauli, C. G. — Swartling
Pauli, G. A. — Smitt
Pauli, G. W. — Hirsch
Paulsson, C. E. — Leffler
Pegelow, F. W. H. — Hedlund
Pehrsson, C. M. — Hedin
Perrett, W. — Matthiesen
Persson, H. — Brunnström
Persson, O. — Unger
af Petersens, H. — Tillberg
Peterson, I. L. — Berlin
Peterson, J. A. — Colliander
Peterson, J. A. — Kugelberg
Peterson, N. V. — Lindman
Peterson, P. H. G. — Berlin
Petersson, C. A. — Jungstedt
Petersson, C. C. V. — von Proschwitz
Petre, R. F. — Geijer
Petri, H. A. — Linder
Petri, T. A. — Westin
Petterson, O. F. — Indebetou
Pettersson, C. L. T. — Westin
Pettersson, G. P. — Tengwall
Pettersson, I. — Tengwall

Pettersson, P. H. — Key
Pfannenstill, J. H. — Thomæus
Pihlgren, J. G. J. — Key-Åberg
Pihlström, C. A. H. — Gahn
Pilman, J. E. — Lagerlöf
Piper, C. — Ekman
Planck, O. A. E. — Benckert
Platen, C. G. — Wijk
Plessen, S. J. H. A. O. H. — von Eckermann
Posse af Säby, L. E. — Nyblæus
von Post, J. O. A. — Enhörning
Pramberg, J. J. G. — Oldenburg
Pramm, O. — Holmgren
Pripp, G. A. — Benckert
Prytz, F. — Boustedt

Qvarnström, P. M. — Wallenberg
Quiding, A. — von Zweigbergk

Raab, C. A. J. — Key
Raab, C. A. O. A. — Helling
Radhe, A. — Rettig
Radhe, K. — Thyselius
Rahm, A. H. I. — Dahlander
Rahmn, A. W. — Dunér
Ramberg, G. M. P. — In de Betou
Ramel, H. A. — Thyselius
Ramhult, P. — Scholander
Ramsay, C. W. R. — Ewerlöf
Ramsay, G. A. — Bergström
Ramsden, H. — Leffler
Rapp, J. D. — Swartz
Rappe, C. W. — Koch
Rappe, H. E. — Dieden
Rasmussen, Y. — Key
Rathsman, S. E. — Hjorth
Redlund, A. F. — Almquist
Redlund, C. H. — Almquist
Reese, A. — Henschen
Regnér, I. F. — von Zweigbergk
Rehbinder, C. M. V. — Grill
Rehnström, C. A. W. — Ramstedt
Reimers, A. J. — Bratt
Reinius, E. J. — Strömberg
Reiss, G. — Dymling
Renhuldt, G. W. — Dahlander
Renström, V. A. W. — Lothigius
Reuszner, G. H. N. — Olrog
Reuterdahl, L. P. — Wählin
Reuterskiöld, C. B. — Boström
Reuterskiöld, H. A. C. — Wikland
Reuterswärd, F. E. — Jungstedt
Revel, K. A. — Sjögreen
Rhedin, C. W. — Nyström
Rhodin, A. F. — Tranchell
Ribbing, A. C. — Söderbaum
Ribbing, B. A. E. — Zethelius
Ribbing, B. C. A. — Wester
Ribbing, B. E. L. — Arfwedson
Ridderstolpe, A. — Oldenburg
Ridderstolpe, C. V. F. — Nobel
Ridderstolpe, F. A. — Ekman
Rietz, E. O. — Kockum
Rinman, A. — Kjellberg
Rinman, S. E. — Bratt
Robinet, H. P. — Staaff
Robsahm, G. V. T. — Malmström
Rogh, C. G. — Fahlcrantz
Romander, A. G. A. — Lundblad
Romberg, C. A. — Centerwall
Romilly, C. E. — Bolander
Rosberg, H. — Sandström
Rosell, A. — Unger
Rosell, E. — Scholander
Rosell, O. E. — Matthiesen
von Rosen, C. O. — Ringborg
von Rosen, G. P. A. — Knös
von Rosen, R. G. E. M. — von Horn
von Rosen, R. R:son — Melin
Rosenblad, C. A. E. — Enhörning
Rosendahl, J. O. — Melin
Rosenlew, F. W. — Gibson
Rosvall, B. — Munthe
Rudbeck, R. H. J. — Odelberg
Rudberg, E. D. — Schenström
Rudberg, H. A. — Westin
Rudelius, A. E. D. — Behm
Rundberg, E. L. — Ullman
Runeborg, L. A. — Kolmodin
Runström, W. G. T. — Asker
Rutberg, A. — Hjortzberg
Rutberg, E. — Hjortzberg
Rutberg, N. E. — Geijer
Ruuth, M. D. — Zethelius
Ryberg, N. H. N. — Lundblad
Rydberg, A. — Ekman
Rydberg, A. — Hjorth
Rydberg, C. J. — Zachau
Rydberg, E. M. E. — Örtenblad
Röhss, E. — Bolander
Röhss, J. A. A. — Zachau
Rönström, T. O. J. — Osterman

Sager, A. M. — Wærn
Sahlberg, P. M. F. — Bagge
Sahlén, A. — Bagge
Sahlin, G. — Hök
Sahlström, C. J. — Myhrman
Salén, K. A. — von Sydow
Salén, N. H. — Rettig
Sallberg, E. G. P. — Lagerlöf
Salmson, V. E. J. — Hildebrand
Samson, O. — Hirsch
Samuelson, A. G. — Arrhenius
Samuelson, J. — Smitt
Sandahl, O. S. — Wibom
Sandberg, K. E. — Berger
Sandberg, N. H. — Ulmgren
af Sandeberg, F. A. D. — Dickson
Sandegren, C. F. A. — Ulff
Sandels, J. — de Maré
Sandin, O. S. — Grill
Sandsten, F. O. — Montelius
Savard, A. M. E. — Hafström
Schagerström, A. F. — Fryxell
Schale, A. H. — Dickson
Schalén, C. A. — Strokirk
Schalin, J. A. — Giron
Scharin, D. G. H. — Arbman
Schedvin, C. R. — Zachau
von Scheele, K. H. G. — Ekman
Schenfelt, H. G. — Koraen
Schering, E. K. L. — Malmsten
Scherman, K. G. N. — Hamberg
Schjöler, S. M. — Beselin
Schlanbusch, C. J. L. — Melin
Schlyter, K. J. D. — Scholander
Schmidt, E. M. W. — Kockum
Schmidt, G. — Centerwall
Schmidt, S. E. — Alrutz
Schoug, P. O. L. — Flensburg
Schröder, B. — Kræpelien
Schröder, H. P. — Beskow
Schröderheim, E. P. — Rogberg
Schuchardt, B. E. E. H. — Svedelius
Schultz, I. H. — Geijer
Schwartz, K. E. V. — Flensburg
Schwartz, N. V. — Hedenblad
Sebardt, C. — Clason
Sebardt, C. W. — Göransson
Sebardt, F. — Sondén
Sebenius, J. L. — Grill
Segerdahl, O. L. — Linder
Sernander, J. R. — Lindhagen
Serner, J. N. — Lindman
von Seth, E. W. A. — Sjöberg
Sibbern, A. — Elliot
Siberg, F. — Munthe
Sidenbladh, K. E. — Bernström
Sieurin, P. — Melin
Silfverschiöld, O. B. A. — von Horn
Silfverskiöld, O. F. — von Proschwitz
Silfversparre, C. G. W. — Kempff
Silfversparre, O. — Munthe
Silfverstolpe, C. F. C. D. — Rettig
Silfverstolpe, G. A. M. — Setterwall
Silfverstolpe, L. M. W. — Trägårdh
Silvander, C. G. — Schenström
Silvén, J. J. — Smith
Sirén, O. — Myhrman
Sittkoff, K. — Arbman
Siösteen, N. A. H. — Hasselrot
Sjöberg, E. A. — Boustedt
Sjöberg, F. O — Bagge
Sjöberg, G. D. — Geijer
Sjöbohm, C. F. L. — Ewerlöf
Sjöcrona, C. A. — Follin
Sjögren, C. G. — Santesson
Sjögren, J. M. — Bager
Sjöholm, S. E. — Zielfelt
Sjöquist, P. E. — Ekman
Sjöstedt, P. V. — Smitt
Sjöstedt, S. — Melin
Sjöström, C. G. J. — Strandberg
Skog, C. A. — Sondén
Skogsborg, C. E. W. — Norinder
Skånberg, C. N. — Landelius
Skånberg, M. — Eiserman
Skjöldebrand, G. — Kjellberg
Skjöldebrand, G. H. A. — Wretman
Smedberg, C. G. — Richert
Smithwick, M. P. — Nyström
Sohlenius, R. A. — Westin
Sonnander, S. — Elliot
Sparre, U. C. K. — Almström
Sparre af Söfdeborg, C. G. — Thomæus
Spens, G. — Enhörning
Spens, G. H. — Dahlgren
Spjuth, C. — Westerberg
Stade, F. S. — Ullman
Staël von Holstein, B. F. — Brunnström
Staël von Holstein, C. J. — Strokirk
Stangenberg, G. M. E. — Leffler

Stavenow, L. W. A. — Carlander
von Stedingk, M. C. — von Rettig
Stéen, R. — Ewerlöf
Stéen, S. — Ewerlöf
Steenmark, C. M. L. — Holmgren
Steffen, G. F. — von Sydow
Steinmetz, W. — Söderbaum
Sten, H. O. — von Sydow
Stenberg, H. S. O. — Zethelius
Stenfelt, E. — Bagge
Stenfelt, P. E. — Martin
Stengård, P. F. — Helleday
Stensson, N. E. — Colliander
Sterky, J. G. L. — Beskow
Sterner, G. T. — Tillberg
Sternhagen, H. F. E. — Kjellberg
Stickler, H. — Sederholm
Stjernberg, N. F. — Löfgren
Stjernsvärd, E. R. H. — von Horn
Stokkebye, P. O. — Zachau
Stokkebye, T. — Zachau
Storckenfeldt, C. E. G. B. — Berlin
Strandberg, C. E. — Colliander
Strandell, G. W. — Hedenblad
Stridbeck, A. L. E. — Hernlund
Stridsberg, C. — Wikland
Ström, E. — Wibom
Ström, G. A. V. — Westin
Ström, R. A. — Hebbe
Ström, S. A. — Osterman
Strömberg, B. — Helleday
Strömberg, C. A. — Westin
Strömbom, S. G. M. — Holmgren
Strömman, B. G. — Bagge
Stålhammar, A. R. — Wester
Stålhandske, A. D. — Löfgren
Stålhandske, K. G. — Tillberg
Stålhandske, N. T. — Poignant
Stånggren, J. A. — Sjögreen
Sucksdorff, V. E. — Helleday
Sundbeck, G. O. — Tranchell
Sundberg, A. E. — Sandberg
Sundberg, A. N. — Koch
Sundblad, C. F. — Munthe
Sundler, E. T. — Hjorth
Sundstedt, H. V. — Sjöberg
Sundström, B. J. — Behm
Sundström, C. A. — Melin
Sundström, H. E. — Melin
Sundström, N. G. — Hedin
Sundström, P. G. — Berger
Sunesson, J. — Berling
Svahn, P. E. A. — Leffler
Swalander, C. A. W. — Kleberg
Swalander, J. V. S. — Kleberg
Swalin, W. — Follin
Svanström, C. O. — Swartling
Svartling, O. F. — Hirsch
Svedberg, O. J. — Berlin
Swedenborg, J. J. E. — Sjöblom
Svedmark, L. E. — Lindman
Svenonius, T. L. — Tengwall
Swenson, E. U. L. — Hjortzberg
Svenson, H. E. — Wibom
Svensson, E. E. — Tengwall
Svensson, G. J. — Hildebrand
Svensson, H. — Koraen
Svensson, H. A. — Elmquist
Svensson, I. E. G. — Dillner
Svensson, M. T. — Elfman
Svensson, O. — Hildebrand
Svensson, O. E. — Flensburg
Swensson, O. E. — Kolmodin
Svensson, O. S. A. — de Maré
Svensson, S. — Dahlander
Svensson, S. — Lindhagen
Svensson, S. C. G. — Hyberg
Svensson, S. S. E. — Lennmalm
Svensson, V. — Boustedt
Sylwan, P. G. — Santesson
Sylvén, J. B. H. — von Sydow
Säfstrand, C. A. — Smith
Säve, G. A. — Lemchen
Säve, T. A. — Malmsten
Söderberg, C. A. — Unger
Söderberg, N. J. — Rettig
Söderblom, L. K. — Arfwedson
Söderholm, J. A. — Fant
Söderlind, H. A. — Berling
Söderlind, J. G. — Lindroth
Södermark, A. W. — Rydin
Södermark, N. A. — Ramstedt
Södermark, P. J. — Örtenblad
Söderqvist, V. S. — Neijber
Söderström, J. G. — Colliander
Södöö, G. — von Sydow
Sörensen, O. P. — Hildebrand
Sörensson, N. — Hyberg

Tallberg, A. — Santesson
Tamm, A. W. — Enell
Taube, A. — Osterman
Tegnér, G. H. E. — von Proschwitz

von Tell, A. R. — Tillberg
Tellander, P. G. R. — Gibson
Tengbom, C. A. — Hök
Tersmeden, C. A. J. — Strokirk
Tersmeden, E. B. — Grill
Thelander, A. N. — Hildebrand
Theoander, F. O. P. — Gibson
Thesen, K. R. — Dickson
Thorén, J. — Nyström
Thorstensson, C. H. — Boustedt
Thott, F. — Dyrssen
Thulin, C. A. — Eiserman
Thulin, C. A. — Follin
Thulin, O. E. N. — Eiserman
Thulin, P. — Centerwall
Thunberg, E. J. — Hök
Thuresson, E. V. — Santesson
Tidblom, J. A. — Sandberg
Tideström, H. J. F. — Benckert
Tidholm, J. A. G. — Dickson
Tigerschiöld, E. L. — von Proschwitz
Tigerschiöld, H. E. — Neijber
Tillander, E. — Malmberg
Timm, J. A. — Schultzberg
Tjulin, C. J. — Undén
Toll, J. E. — von Rettig
Tonnon, A. — Björling
Torbjörnsson, T. — Nyström
Torell, C. R. — Lovén
Trahn, G. W. — Örtenblad
Tronêt, P. F. — Follin
Tullberg, T. F. H. — Hägglöf
Turner, H. A. — Nathurst
Tydén, S. E. — Nobel

Uggla, A. L. — Strokirk
Uggla, H. A. — Faxe
Uggla, H. T. — Ternstedt
Uggla, L. A. — Oldenburg
Uggla, T. — Sandberg
af Ugglas, G. O. M. — Wallenberg
af Ugglas, L. G. J. — Zethelius
Ullstrand, H. G. — Afzelius

Wachtmeister af Johannishus, A. H. E. Axson — von Eckermann
Vadman, K. R. — Wendt
Wadstein, E. A. — Berling
Wadström, C. B. O. N. — Helleday
Wahlberg, C. G. — Schenström
Wahlberg, E. G. M. — Lindroth
Wahlberg, K. — Wikland
Wahlberg, O. G. — Hult
Wahlgren, C. O. — Berling
Wahlgren, E. O. — Rettig
Wahlquist, K. J. — Nathorst
Waldenström, J. H. — Laurin
Walin, O. R. — Enhörning
Wall, A. W. — Norrman
Wall, S. D. — Norrman
Wallander, J. O. F. — Zachau
Wallén, A. W. — Bagge
Wallenius, G. F. — Boustedt
Wallenius, K. G. — Tottie
Wallenström, A. F. — Indebetou
Wallin, J. — Bagge
Wallin, J. A. — Eiserman
Wallin, J. A. — Zachau
Wallin, P. O. — Dillner
Wallin, T. — Colliander
Wallmark, I. — Söderbaum
Wallqvist, J. E. — Örtenblad
Walmstedt, L. E. — Ljungdahl
Wannberg, A. F. — Weinberg
Wannberg, D. E. — Leffler
Warburg, F. M. — Warburg
Warfvinge, O. F. O. — Benckert
Wedberg, C. O. B. — Dahlgren
Weidenhielm, C. A. — Björnström
Weidenhielm, C. H. — Nisser
Weidenhielm, E. G. — Wijk
Weisner, K. E. J. — Quennerstedt
Wendell, J. G. H. — Quennerstedt
Wengberg, B. R. — Henschen
Wennberg, A. H. — Lindman
Wennberg, F. A. — Rettig
Wennerberg, C. H. C. — Hamberg
Wennerberg, G. A. — Smith
Wennerberg, I. C. — Leffler
Wennerberg, J. C. A. — Hamberg
Wennerström, K. A. K. — Swartz
Wenström, E. L. — Geijer
Werner, O. C. L. — Göransson
Wernstedt, L. J. A. — Ringborg
von Wernstedt, F. L. F. — Ringborg
Wesman, J. — Geijer
Wessberg, G. E. — Bagge
Wessel, T. — Tranchell
Westerdahl, A. W. — Ullman
Westerdal, H. V. — Nathorst
Vestergren, J. — Strömberg
Westergren, G. E. — Geijer
Westerlund, J. A. — Ulmgren

Westermark, P. O. — Ryding
Westling, B. G. W. — Sondén
Westman, W. E. F. — Bergström
Westrup, J. W. A. — Grefberg
Wettergren, C. E. F. W. — Nisser
Wiberg, T. H. — Santesson
Wickbom, C. H. G. J. — Ternstedt
Wickström, I. F. G. O. — Laurin
Widegren, F. W. — Ulrich
Widegren, G. — Swartling
Widman, J. H. — Westerberg
Widmark, E. J. — Juhlin Dannfelt
Wieslander, G. H. — Bager
Wigforss, S. — Zachau
Wigström, R. E. R. — Bager
Wijkmark, O. E. — Hasselrot
Viksten, A. B. — Santesson
Wikström, B. A. — Flensburg
Wilkens, A. J. — Helling
Villavecchia, I. — Dahlander
Willers, E. W. — Dahlgren
Williams, D. H. — Bagge
Williamson, T. A. — Sederholm
Willners, J. — Ryding
Wilton, R. A. — Wieselgren
Wiman, A. T. — Scholander
Wiman, J. — Scholander
Wiman, S. J. — Smith
Wimmerstedt, K. H. — Colliander
Wimnell, G. — Hedlund
Wimnell, J. G. — Bratt
Winberg, J. O. — Bagge
Winberg, T. L. — Bager
Windahl, H. J. H. — Nathorst
Windahl, P. O. — Hult
Viotti, J. — Björnström
Wirén, C. I. — Holmgren
Virgin, E. — Ewerlöf
Virgin, P. J. R. — Carlander
Wising, C. P. A. — von Sydow
Wistrand, M. A. K. — Strokirk
Witt, P. O. H. — Clason
Wittrock, K. J. H. — Palm
Vogel, H. E. — Martin
Vogt, N. Collett. — Thyselius
Vold, N. J. L. — Wendt
von Wolffradt, B. A. O. H. — Leffler
Wollert, E. — Ewerlöf
von Volmar, C. H. G. — Kjellberg
Wood, G. — Liljewalch
Wrangel af Sauss, C. G. — In de Betou
Wrede af Elimä, C. E. — Grevesmühl
Wrede af Elimä, F. C. F. — Burén
Wrede af Elimä, K. A. — von Rettig
Wrede af Elimä, O. R. — Zethelius
Vult von Steijern, J. B. — Tranchell
Wåhlén, E. L. — Rydin
Wåhlstedt, E. G. — Carlander

Yhner, A. R. — Trägårdh
Yngström, P. — Elliot

Zander, O. F. — Kockum
Zimmerman, G. H. — Schenström
Zimmerman, K. V. — Ternstedt
Zirkenbach, K. W. F. — Westerberg

Åberg, C. L. K. — Looström
Åberg, O. F. — Gibson
Åberg, R. — Berling
Ågren, J. W. — Bagge
Åhlund, N. G. T. — Kjellberg
Åhström, S. H. — Ewerlöf
Åkerberg, C. — Almquist
Åkerberg, C. E. E. — Lindhagen
Åkerberg, P. O. — Flensburg
Åkerhielm af Blombacka, K. A. S. S. — Brändström
Åkerlund, F. — von Zweigbergk
Åkerlund, L. G. M. — Strandberg
Åkerlund, O. T. — Kolmodin
Åkerman, A. R. — Clason
Åkerman, V. — Clason
Åkermark, G. N. — Wikland
Åkerstedt, H. R. — Afzelius
Åkerström, C. F. — Örtenblad
Åström, H. E. — Smith
Åström, J. F. — Kugelberg

Ödberg, J. F. — Dahlgren
Ödlund, P. H. — Örtendahl
Ödman, C. W. — Ringborg
Ödmann, C. W. — Koraen
Öhman, A. — Swartling

Öhnell, C. H. — Lothigius
Öhrwall, A. H. — von Zweigbergk
Öjermark, A. — Dillner
Öjermark, C. — Hirsch
Öman, E. E. D. — Hamberg
Öman, F. — Grevesmühl
Örbom, N. V. H. — Malmsten
Örn, F. S. — Geijer
Östergren, A. A. T. — Smith
Östergren, L. — Landelius
Östman, E. J. — Sondén
Östman, L. G. — Berling

Kvinnliga.

Abelin, M. R. E. C. — Lennman
Abrahamson, Ch. E. — Mannheimer
Adelsköld, A. M. S. G. — Wallenberg
Adolfsson, E. M. E. — Clason
Agelin, A. C. — Landelius
Agrell, S. — Thorburn
Agrell, T. M. — Dymling
Agri, G. A. S. — Bager
Ahlberg, A. B. — Örtenblad
Ahlborg, A. E. — Indebetou
Ahlgren, A. — Fant
Ahlin, S. C. — Björling
Ahrenberg, O. H. — Holmgren
Albrecht, Ch. M. — Palander
Alfort, M. M. O. — Rydin
Algren, I. S. M. — Dyrssen
Almberg, M. A. — Koch
Almgren, E. L. — Afzelius
Almgren, K. A. A. — Almquist
Almqvist, A. M. — Kjellberg
Almqvist, J. M. — Hjorth
Almqvist, M. A. — Beskow
Almqvist, M. A. C. — Boström
Althainz, G. C. H. — Ramstedt
Altin, S. M. — Thiel
Alword, M. B. — Ullman
Ammilon, L. — Odelberg
Amrén, J. E. — Berlin
Anderberg, E. M. — Almström
Anderberg, S. — Petrén
Andersdotter, E. G. — Colliander
Andersén, E. M. — Munthe
Anderson, A. — Undén
Anderson, A. M. L. — Sjögreen
Anderson, G. A. — Oldenburg
Anderson, I. A. — Henschen
Anderson, I. C. — Rydin
Anderson, K. G. — Kleberg
Andersson, A. — Bratt
Andersson, A. — Colliander
Andersson, A. — Ekman
Andersson, A. — Knös
Andersson, A. — Ramstedt
Andersson, A. A. W. — Wåhlin
Andersson, A. B. — Geijer
Andersson, A. B. — Hyberg
Andersson, A. C. Boëthius
Andersson, A. E. — Sandberg
Andersson, A. H. — Trygger
Andersson, A. I. H. — Leffler
Andersson, A. L. — Braconier
Andersson, A. L. — Geijer
Andersson, A. L. — Siegbahn
Andersson, A. M. — Bagge
Andersson, A. M. — Kjellberg
Andersson, A. S. — Bratt
Andersson, A. V. — Fürstenberg
Andersson, B. C. — Berger
Andersson, C. — Wester
Andersson, Ch. — Koraen
Andersson, E. — Afzelius
Andersson, E. — Bratt
Andersson, E. Brunnström
Andersson, E. Glimstedt
Andersson, E. G. D. Kolmodin
Andersson, E. M. — Hjortzberg
Andersson, F. — Knös
Andersson, G. — Trägårdh
Andersson, G. M. — Geijer
Andersson, H. M. — Wibom
Andersson, H. S. — Helleday
Andersson, I. G. — Geijer
Andersson, I. M. — Sandström
Andersson, J. S. — Lennmalm
Andersson, K. — Siegbahn
Andersson, M. — Afzelius
Andersson, M. L. — Hasselrot
Andersson, O. C. — Afzelius
Andersson, S. — Rissler
Andersson, V. — Cassel
Andersson, V. — Fries
Andorsson, A. L. — Kockum
Andreasson, H. A. — Lagerlöf
Andrée, E. M. — Berlin
Andrée, J. W. — Koraen
Andrén, H. J. A. — Olrog
Andrén, L. W. — Lindman
Anjou, C. G. — Fries
Ankarcrona, A. E. E. — Tranchell
Arehn, H. M. M. — Åstrand
Arfvidson, H. M. — Melin
Arnelius, J. M. Myhrman
Arnhamn, E. G. — Malm
Arnoldsson, S. S. von Sydow
Arosenius, O. S. U. Ullman

Arvidson, C. J. — Malmberg
Arvidsson, E. M. — Swartling
Arwidsson, M. C. — Beselin
Asch, H. C. — Boëthius
Aschan, V. E. S. — Lindhagen
Ashmead, M. T. — Ameen
Askberg, S. C. — Hafström
Askergren, E. M. — Westin
Asklund, N. E. T. — Sjögreen
Aspelin, H. C. — Indebetou
Astrup, A. E. — Hylten-Cavallius
Austin, M. P. — Dickson
Axell, H. S. — Unger
Axell, M. — Unger
von Axelson, O. G. — Ulrich
Axling, A. — Rogberg

Baaz, S. A. — Zachau
Bachér, M. C. — Munthe
Back, A. J. — Berger
Backlund, S. M. — Themptander
Bæckström, E. C. — Dieden
Bæckström, E. O. — Kockum
Bæckström, H. J. M. — von Sydow
Bagge, A. M. E. — Indebetou
Bagger, A. M. — Appelberg
von Bahr, Ch. S. J. — Scholander
von Bahr, H. C. C. — Lindroth
von Bahr, H. G. — Alexanderson
von Bahr, H. H. C. — Kjellberg
von Bahr, M. C. — Leffler
Baker, M. — Unger
Balparda, H. — Rogberg
Banck, E. H. — Brunnström
Banzó, T. F. — Dahlander
Barkman, A. — Bagge
Barkman, H. A. — Berlin
Barkman, H. S. — Helling
Barnekow, H. S. S. — Carlander
Barnekow, Th. U. — Malm
Bartels, F. L. — Lilljekvist
Barthelson, A. S. B. C. — Jungstedt
Bartholin, H. G. — Dahlander
Batcock, M. — Sandberg
Bayard, E. H. — Wikland
Bazelius, H. T. — Smith
Beavis, M. J. — Odelberg
Becker, E. S. — Ringborg
Beckman, A. M. — Smitt
Beckman, B. K. — Sondén
Beckman, G. C. — Hjorth
Beckman, L. M. M. — Danell
Beckman, N. M. — Sondén
Beckmann, G. — Liljenroth
Befrits, E. — Juhlin Dannfelt
Begtrup, N. F. — Almquist
Beijer, E. U. — Petrén
Beijer, K. — Petrén
Belfrage, G. W. — Kjellberg
Belinfante, A. F. L. — Östberg
Bellander, A. S. — Sandberg
von Below, C. J. W. — Geijer
Bengtsson, B. C. — Scholander
Bensow, M. — Hirsch
Berendzen, O. A. — Elliot
Berg, A. H. E. — Holmgren
Berg, E. — Sjögreen
Berg, E. — Trägårdh
Berg, E. C. — Thomæus
Berg, H. A. — Follin
Berg, L. I. — Palm
Berg, M. — Boëthius
Bergdahl, A. — Tengwall
Bergenstråhle, A. S. J. C. — Hildebrand
Bergenzaun, M. M. — Wersäll
Berggren, A. M. — Bratt
Berggren, C. E. — Colliander
Berggren, F. A. — Örtenblad
Berggren, G. M. — Fahlcrantz
Berggren, H. A. A. — Hildebrand
Berggren, M. E. — Berlin
Berggren, M. K. E. — Undén
Bergh, A. M. — Ewerlöf
Bergh, G. M. — Strandberg
Bergh, L. M. — Bagge
Bergius, E. V. M. — Elfman
Bergius, M. A. M. — Hebbe
Bergman, A. A. E. M. — Bernström
Bergman, A. C. — Nisser
Bergman, C. D. — Bring
Bergman, E. J. S. M. — de Maré
Bergman, E. S. — Kjellesström
Bergman, G. — Zachau
Bergman, H. A. — Fries
Bergman, H. C. — Montelius
Bergman, L. — Bergström
Bergman, M. L. — Löfgren
Bergman, M. S. — Schotte
Bergqvist, D. — Sjöberg
Bergqvist, G. L. — von Friesen
Bergqvist, H. C. — Hedin
Bergstrand, M. C. — Melin
Bergström, C. A. — Örtenblad

Bergström, C. M. — Sandström
Bergström, E. A. — Flensburg
Bergström, E. M. I. — Trägårdh
Bergvall, E. — Arbman
Berndes, J. M. — Kugelberg
Beronius, H. E. E. — Boëthius
von Betzen, H. — Eiserman
Beybom, E. — Kjellesström
Biberg, H. M. — Martin
af Billberg, E. T. E. — Richert
Bille, E. S. M. — Almström
Billgren, M. — Liljenroth
Billing, H. A. O. E. — Herlenius
Billow, E. S. A. — Setterwall
Birath, E. M. — Elfman
Bjerre, M. S. — Leffler
Bjurberg, E. E. — Palm
Björck, A. L. — von Sydow
Björck, E. C. — Cederlund
Björck, H. S. E. — Ullman
Björck, T. A. H. — Centerwall
Björkegren, A. M. — Herrlin
Björklund, A. J. G. — Alexanderson
Björklund, J. L. — Lemchen
Björkman, A. M. E. — Waller
Björkman, E. C. E. — Koch
Björkman, J. G. — Rettig
Björkman, S. C. U. C. — Lovén
Björlingsson, K. M. — Bergström
Björnberg, J. T. — Elfman
Björsell, I. M. — Fröding
Blackstadius, E. — Rydin
Blake, M. B. — Tottie
Blohm, J. D. — Lindhagen
Blom, B. — Mossberg
Blomberg, A. L. — von Proschwitz
Blomberg, A. M. A. — Boëthius
Blombergh, N. A. — Faut
Blomquist, K. M. O. — Oldenburg
Blomqvist, A. M. C. — Söderbaum
Blomqvist, O. E. — von der Burg
Blomström, E. G. — Behm
Boberg, B. M. — Elmquist
Bohm, F. M. A. — Montan
Bohman, A. I. M. — Dahlander
Bohman, A. M. — Bratt
Bohnstedt, S. E. M. — von Horn
Bohnstedt, S. H. — Arfwedson
von Boisman, I. C. F. — Zielfelt
Bolander, E. — Fryxell
Bolin, S. H. S. W. — Wistrand
Bolinder, E. D. — Wendt
Bolton, L. J. — Beskow
Boman, A. L. — Looström
Boman, E. T. — Westin
Boman, L. J. — Osterman
Bond, T. — Scholander
Bonde af Björnö, E. M. — Ståhl
Bonnard, E. — Bagge
Bonnevier, E. V. — Grill
Bonnier, A. — Wærn
Borg, A. K. — Swartling
Borg, F. E. C. — Osterman
Borg, S. H. M. — Osterman
Borgström, K. M. S. E. — Schenström
Boström, S. A. K. — Millqvist
Boström, T. K. E. — Millqvist
Bourn, I. W. — Carlander
Bovin, A. E. — Lothigius
Branchfield, B. — Ahnström
Brandel, S. M. D. — Liljenroth
Brandell, A. K. — Lene
Brandt, A. M. A. — Elmquist
Branting, C. — Geijer
Bratt, B. S. T. — Lundeberg
Braun, A. M. — Hasselrot
Bredberg, A. C. — Flensburg
Bredberg, C. E. — Ulff
Bredenberg, V. M. — Zielfelt
Breitholtz, M. — Rudling
Breitholtz, S. C. — Gullstrand
Brink, Ch. E. — Melin
Broberg, E. — Dahlander
Broberg, E. Ch. — Bagge
Broberg, E. I. S. — Ewerlöf
Broberg, L. K. — Wikland
Brodin, E. V. — Geijer
Bromander, A. M. — Geijer
Broms, M. N. — Lagerlöf
Broms, N. M. E. — Lagerlöf
Brookes, A. J. — Bratt
Broström, H. K. — Arbman
Brouhner, A. — Ewerlöf
Brovall, C. — Millqvist
Brown, B. W. — Gahn
Brown-Purves, M. — Smith
Brulin, A. H. — Wester
Brulin, A. J. — Leffler
Brusewitz, A. E. C. — Munthe
Brusewitz, H. M. — Setterwall
Bruzelius, M. F. — Neijber
Bryzelli, A. F. — Unden

Bråkenhielm, D. S. O. — Scholander
Brändström, E. M. — Osterman
Bulér, M. A. — Bjuggren
Burchardt, I. B. — Colliander
Bure, M. — von Zweigbergk
af Burén, G. — Sjögreen
Burman, C. — Ljungdahl
Burman, S. C. — Kræpelien
Busch, B. — von Eckermann
Busch, L. — Waller
Busck, A. — Hygrell
Buswell, E. A. — Östberg
Bylund, L. E. — Westin
Byrman, Ch. E. M. — Zachau
Byrne, C. W. — Warburg
Byström, A. — Lindhagen
Byström, C. C. T. — Örtenblad
Byström, M. K. — Söderbaum
Båge, V. — Enhörning
Bååth, S. L. M. — Thorburn
Bäärnhielm, E. — Sundin
Börjeson, M. E. — Key

Cabré, L. F. — Dahlgren
Calamnius, A. S. S. — Malmberg
Cameron, D. M. — Faxe
Carell, A. K. — Adrian
Carlander, G. — von Friesen
Carlbaum, H. V. — Afzelius
Carlberg, H. J. H. — Benckert
Carleson, R. A. W. — Tillberg
Carlheim-Gyllensköld, T. — Ullman
Carlqvist, M. — Adrian
Carlson, E. E. J. H. — Göransson
Carlson, E. V. — Tingsten
Carlson, K. M. — Bergström
Carlson, L. C. R. — Koch
Carlson, R. L. — Zachau
Carlson, S. — Wijk
Carlson, S. A. — Lovén
Carlson, T. — Westin
Carlsson, A. H. — Afzelius
Carlsson, A. M. — Flensburg
Carlsson, E. M. — Kugelberg
Carlsson, I. W. — Helleday
Carlsson, K. M. A. — Elfman
Carlsson, M. C. — Dahlander
Caspolin, Ch. A. — Staaff
Cavallin, I. A. — Setterwall
Cederbaum, H. H. M. — Kugelberg
Cederblad, M. — von Proschwitz
Cederborg, A. J. M. — Kolmodin
Cederborgh, I. M. — Strokirk
Cedergren, A. A. — Siegbahn
Cederschiöld, L. E. — Sjögreen
Chandler, G. M. — Sahlin
Charpentier, G. — von Sydow
Chew, A. — Ewerlöf
Christensen, A. U. — Rogberg
Christensen, J. M. R. — Rudling
Christenson, A. M. — von Zweigbergk
Christenson, T. P. C. — Saderbaum
Christensson, A. — Strandmark
Christensson, A. V. — Fries
Christerson, U. A. — von Eckermann
Christersson, A. M. E. — Bratt
Christiansen, H. A. K. — Crona
Christierson, A. H. — Kræpelien
Chronander, J. A. C. L. — Osterman
Claeson, D. S. M. — Hygrell
Claëson, A. E. E. — Koch
Claréus, H. M. — Hygrell
Clase, H. A. L. — Ullman
Clemensson, J. — Centerwall
Clevander, I. — Lennman
Cnattingius, A. C. — Smith
Cockin, F. E. — Afzelius
Collier, Ph. — Zachau
Collin, E. C. — Nobel
Cooper, M. A. — Westin
Corin, F. L. — Bagge
Cornelius, E. A. E. C. — Sjögren
Cornelius, O. S. E. — Rudling
Creutz, Ch. A. — Schultzberg
Crohn, A. G. — Ryding
Croneborg, I. B. — Odelberg
Cronhielm af Hakunge, E. H. I. — Bernström
Cronholm, A. A. E. — Flensburg
Cronstrand, A. S. C. K. — Bergström
Cruickshank Watson, A. — Ahlsell
Cull, E. K. — Knös
Curman, I. S. C. — Fries

Dahl, C. C. E. — Beskow
Dahl, C. M. — Abramson
Dahlberg, F. M. — Themptander
Dahlberg, S. — Björling
Dahlbäck, G. — Hult

Dahlgren, A. — Ullman
Dahlgren, A. — Wallenberg
Dahlgren, E. C. — Lindman
Dahlin, A. C. — Tottie
Dahlström, A. A. E. — Beskow
Dahlström, K. S. — Key-Åberg
Dahlström, M. C. — Clason
Dalberg, E. H. — Söderbaum
af Dalström, A. E. — Dyrssen
Damm, L. E. — Westin
Danckwardt Lilliestrom, E. Ch. — Tottie
Danckwardt-Lilliestrom, H. F. W. — Hollingworth
Danielson, D. — Ekman
Dassau, A. F. L. — Smith
David, C. J. — Neijber
de Azambuja, A. — Jungstedt
de Broen, A. A. — Ramstedt
de Broen, C. R. — Lagerlöf
de Bronikowsky, L. C. D. E. von Oppeln — Tillberg
de Cavazza, M. — Wærn
de Fine Blaauw, A. — Liljewalch
De Geer af Finspång, C. A. — Arfwedson
de Gendre, M. L. A. P. — Kreüger
Degermark, T. — Nyström
de Jánez, A. — Schenström
De la Gardie, A. — Björnström
de Laval, H. C. J. — Nisser
Delbanco, J. — Leffler
Delin, J. A. E. — Rissler
Demoling, E. P. M. A. — Flensburg
de Pont, H. I. S. — Alrutz
Derkert, E. — Ulmgren
de Solms Williams, M. — de Maré
de Tchernoff, T. W. — Jungstedt
Dicander, S. — Melin
Dicker, B. F. C. — Sundin
Didron, Ch. C. L. — Lemchen
Didron, E. C. E. — Almquist
Dieck, T. F. H. E. — Hemberg
Diedrichs, H. — Trägårdh
Dillberg, I. F. — Leffler
Djurberg, F. E. — Lindhagen
Dolkow, R. M. — Tengwall
Domeij, H. K. E. — Undén
Drake af Hagelsrum, A. C. — Schotte
Drakenberg, B. C. — Camitz
Drangel, H. M. E. — Durling
Drucker, B. — Warburg
Drucker, P. R. — Warburg
Dubois, F. A. C. — Giron
Dufva, S. — Beskow
Dumky, Ch. O. — Beskow
Dunham, L. — Trägårdh
Duse, G. E. — Zielfelt
Duston, L. — Zachau
Duwalt, J. C. D. A. — Ryding
von Döhren, A. L. H. — Berlin

Eberstein, H. A. G. — Montelius
Eberstein, K. G. A. — Ringborg
Edelberg, H. — Zachau
Edén, K. J. E. — Geijer
Edling, A. M. K. — Bring
Edling, E. M. — Ryding
Edlund, I. — Ulmgren
Edman, H. J. U. — Burén
Edström, E. C. — Knös
Edström, E. D. — Hök
Edström, E. M. — Carlander
Edström, K. — Osterman
Edvall, L. — Ulrich
Eger, V. — Ulff
Egge, S. R. E. — Leffler
Ehrenberg, S. — Way-Matthiesen
Ehrenborg, H. S. — Brunnström
Ehrnst, A. T. — Helling
Eisele, L. — Trägårdh
Eitze, M. A. M. — Lemman
Ek, E. — Leffler
Ek, M. — Bagge
Ekberg, A. — Strömberg
Ekblom, H. M. — Boustedt
Ekebohm, E. L. — Lindroth
Ekedahl, F. T. — Strömberg
Ekelund, A. H. A. — Sundin
Ekelund, C. S. — Quennerstedt
Ekelund, G. — Smith
Ekelund, H. G. A. — Herlenius
Ekelöf, C. A. — von Sydow
Ekenberg, A. M. C. — von Sydow
Ekenberg, E. S. — Helleday
Ekengren, E. A. — Behm
af Ekenstam, A. — Afzelius
af Ekenstam, E. M. — Nyström
Ekenström, H. M. — Ramstedt
Ekermann, S. M. E. — Norrman
Ekeroth, A. C. — Landelius

Ekeroth, B. A. C. — von Zweigbergk
Eklund, I. M. S. — Sjögren
Eklundh, E. A. M. — Smith
Ekman, E. V. — Indebetou
Ekman, I. E. — Tillberg
Ekström, A. — von Proschwitz
Ekström, A. E. — von Proschwitz
Ekström, A. H. — Elmquist
Ekström, B. A. C. — Clason
Ekström, H. E. A. — Lovén
Ekström, T. C. — Wikström
af Ekström, I. T. — Odelberg
af Ekström, J. B. G. — Geijer
Elfgrén, H. E. — Ahnström

Elgenstierna, U. S. L. — Sandberg
Eliasson, S. J. — Hirsch
Ellsén, I. K. — Bjuggren
Ellström, T. T. — Schenström
Elmblad, M. E. — Martin
Emanuelson, A. W. — Beskow
Emery, E. — Laurin
Enander, H. V. — Nisser
Enchelmayer, F. — von Friesen

Eneroth, M. V. — Örtendahl
Eneström, A. M. — Göransson
Eneström, E. M. — Boëthius
Engelbrektson, I. A. E. — Afzelius
Engeström, Ch. E. — Brunnström
von Engeström, G. A. M. — Poignant
Engholm, H. — Swartling
Engström, A. C. — Way-Matthiesen
Engström, A. M. W. — Benckert
Engström, G. — Adrian
Engström, G. C. L. — Martin
Enlund, F. E. — Hernlund
Ericson, A. J. M. — Lundeberg
Ericson, J. A. G. — Hjorth
Ericson, L. E. — Lundborg

Ericson, O. A. A. — Örtenblad
Ericson, S. — Afzelius
Ericsson, E. U. — Helleday
Ericsson, J. E. C. — Hult
Ericsson, K. — Kreuger
Ericsson, K. M. L. — von Zweigbergk
Ericsson, M. E. — Oldenburg
Erikson, A. — Thomæus
Erikson, D. — Leffler
Erikson, E. — Leffler
Erikson, K. — Millqvist
Eriksson, E. — Kreuger
Eriksson, E. M. — Boustedt
Eriksson, I. S. J. — von Sydow
Eriksson, M. — Grill
Eriksson, M. — Palander
Eriksson, R. E. — Boustedt
Esseen, A. J. C. — Tottie
Essén, S. L. — Örtendahl
von Essen, S. — Sandberg
von Essen af Zellie, Ch. — Lovén
von Essen af Zellie, H. E. — Kreuger
Evans, C. — Tengwall
Evensen, E. M. — Elliot
Ewert, A. V. — Strandmark

Faber, M. A. C. G. — Osterman
Fagerlund, E. C. G. — Setterwall
Fagerström, G. E. — Lemchen
Fagerström, M. M. — Arborelius
Fahlberg, G. E. — Boëthius
Fahlman, G. K. — Hamberg
Fahlroth, S. L. I. — Söderbaum
Fahlroth, V. E. E. — Boëthius
Fahlvik, J. A. — Geijer
Faije-Hansen, A. — Scholander
Fairbanks, E. — Berlin
Falck, H. — Dieden
Falck, O. G. — Clason
Falk, H. C. — Swartling
Falkman, E. E. K. — Osterman
Fallenius, H. F. M. — Beskow
Fallstedt, G. — Fahlcrantz
Farrel, E. M. — Thyselius
Faucher, H. — von Sydow
Favier, A. — Berling
Felldin, A. — Tengwall
Fellenius, S. — von Sydow
Fenn, D. — Grill
Fernström, A. S. — Almquist
Fernström, R. A. C. — Swartz
Féron, J. C. Ch. — Bagge
Feychting, T. S. K. — Schultzberg
von Fieandt, A. H. — Matthiesen
von Fieandt, B. F. — Indebetou
von Fieandt, H. E. — Schenström
von Fieandt, H. O. — Bagge
von Fieandt, M. L. — Indebetou
Fischer, B. C. — von Zweigbergk
Fischer, C. L. — Kræpelien
Fischer, E. L. — Lovén
Fjellman, R. — Björnström

Flygelholm, G. E. — Dymling
Fjällbäck, K. H. — Holmgren
Fleming, G. N. — Grill
Flodcrantz, H. M. E. — Tottie
Floderus, M. W. — Bagge
Flodman, E. M. K. — Berlin
Flodman, H. D. — Lennmalm
Florin, H. — Bratt
Florman, I. H. M. V. — Cassel
Flycht, E. M. — Eiserman
Flygare, S. M. F. — Sederholm
Flygt, H. M. A. — Bagge
Fock, A. J. N. C. M. — Tillberg
Fock, A. M. G. — Dyrssen
Fock, A. T. E. — Benckert
Fock, E. A. S. Ch. — Dyrssen
Fock, I. L. J. — Sager
Fock, S. A. — Dyrssen
Fogelklou, T. H. P. — Kockum
Fontin, H. — Gibson
Forsdal, H. E. — Fant
Forsell, M. M. C. — Enell
Forssbeck, S. F. — Elliot
Førsséen, A. K. — Berlin
Forsséen, A. L. — Ewerlöf
Forssell, A. M. — Gullstrand
Forssell, A. M. — Tingsten
Forssgren, E. C. — Matthiesen
Forsslund, S. E. E. — von Sydow
Forssman, J. E. — Kreuger
Forsströmson, S. A. — Smitt
Fosheim, I. — Nisser
Fougner, R. — Rubenson
Franke, D. L. — Palm
Frebelius, A. E. — Undén
Fredlund, B. E. — Söderbaum
Fredrikson, M. — Millqvist
Fredriksson, O. — Malmberg
Freudenthal, A. H. J. — Wikland
Friberg, A. — Lehman
Friberg, A. C. — Kockum
Friberg, E. — Lemchen
Friberger, A. — Geijer
Frick, A. C. — Hyltén-Cavallius
Frick, E. — Eiserman
Frieberg, E. C. — Siegbahn
Frieberg, I. A. S. — Frisell
Friis, E. — Arfwedson
Fris, E. — Abramson
Frisk, I. E. — Ekman
Fritsch, G. A. — Sundin
Frunck, A. M. M. — Söderbaum
Frykholm, J. O. — Arbman
Fränckel, A. A. — Santesson
Fränckel, L. — Philipson
Fröberg, A. C. — Frestadius
Fröberg, H. — Clason
Fröding, S. E. A. — Lovén
Frölén, J. K. — Lené
Frölich, H. A. — Dahlgren
Fürstenau, N. — Dieden
Fällman, N. M. — Berlin
Fältström, A. E. M. — Herrlin

Gabrielsson, E. M. — Afzelius
Gadd, A. — Berling
Gadde, O. E. S. O. — Eiserman
Gagge, L. A. — Montelius
Gauffin, A. D. — Wester
Gavelin, H. G. — Arbman
Geete, H. M. L. — Lölgren
af Geijerstam, A. E. C. — Kreuger
af Geijerstam, A. K. J. — Kreuger
af Geijerstam, E. — Hildebrand
Geist, E. C. — Montelius
Gentele, K. C. — Rubenson
George, M. O. A. — Lennmalm
Georgii, A. E. — Ramstedt
Georgii, M. L. — Trägårdh
Georgii, S. S. A. — Hasselrot
Gerdts, M. — Ekman
Gerdtsdotter, A. E. — Schenström
Gether, K. — Afzelius
Giertz, Th. L. — Borgström
Gillberg, M. — Lagerlöf
Gisslén, M. S. — Staaff
Gjörling, M. E. — von Zweigbergk
Gjörloff, E. — Undén
Glaas, M. E. — Rissler
Glantzberg, E. — Arborelius
Glosemeyer, A. K. — Geijer
Godenius, H. E. — Odelberg
Godenius, M. S. — Zielfelt
Godenius, S. Ch. — Key
Gondret, L. O. — Kempff
Gottschalk, C. T. — Gibson
Graah, A. — Bolander
Graf, H. J. M. — Ewerlöf
Graf, L. — Ramstedt
Grafström, A. M. — von Horn
Grafström, F. L. — Almquist
Gram, S. — Hemberg
Gran, N. — Palm
Granby, L. — von Proschwitz

Granqvist, F. — Helleday
Granström, A. T. — von Sydow
Granström, T. A. — Beskow
Grape, M. — Alexanderson
Grape, S. L. — von Friesen
Grassman, M. — Crona
Gravenhorst-Löwenstierne, E. M. A. — Brunnström
Greaves, A. H. — Arfwedson
Grevillius, M. C. M. — Santesson
Grievson, F. L. — Zachau
Grievson, M. — Zachau
Griffins, E. — Kreuger
Grimes, S. — Hedin
Gripenberg, A. C. C. — Helleday
Gripenberg, A. M. T. — Hedenblad
Gripenberg, E. T. O. — Ekman
Gripenstedt, E. L. A. — Koraen
Grischotti, M. N. O. — Wijk
Groothoff, A. E. G. — Ewerlöf
Groth, J. G. — Fryxell
Grubb, E. W. — Liljewalch
Grundstedt, C. A. — Afzelius
Grundström, E. P. — Wester
Grönhagen, A. G. V. — von Sydow
Grönstedt, A. — Kempff
Grönwall, A. — Dahlander
Grönwall, E. A. M. — Quensel
Gudichsen, C. — Berling
Guerry, M. — Dunér
Gullander, C. E. — Åstrand
Gumpert, E. — Abramson
Gumpert, F. — Rubenson
Gumpert, J. E. — Ullman
Gunnarsdotter, B. — Dillner
Günther, A. M. — Alexanderson
Gussing, P. M. A. C. — Beskow
Gustafson, I. K. — Fant
Gustafsson, A. C. — Danell
Gustafsson, A. C. — Hirsch
Gustafsson, A. H. — Almquist
Gyllenkrok, A. E. T. — Hildebrand
Gyllensvärd, C. J. — von Sydow
Gyllensvärd, H. — Wester
Gylling, S. C. A. — Elliot
Gödecke, G. E. — Ekman
Göthlin, A. M. — Geijer
Göthlin, B. H. M. — Ljungdahl

ver **H**aage, E. W. — Follin
von Haartman, E. M. R. — Enhörning
Hafström, H. G. — Trägårdh
Hagberg, E. M. C. — Kugelberg
Hagberg, S. — Melin
Hagdahl, G. A. — Wallenberg
Hagéus, E. S. — Frisell
Haglund, M. J. W. — Staaff
Haglund, S. A. M. — Björling
Hagman, G. E. — Thyselius
Hagstedt, A. S. — Melin
Hagstedt, S. E. A. — Sjöblom
Hagström, E. G. H. — Geijer
Hagström, E. K. — Westin
Hahn, D. A. — Sandberg
Haij, E. M. — Cassel
Hain, T. H. R. V. T. — Berling
Halfvorsen, I. — von Proschwitz
Hall, A. A. — Hasselrot
Hall, C. J. — Hök
Hallberg, E. A. D. — Hasselrot
Hallberg, E. C. — Munthe
Hallberg, H. — Mossberg
Hallbäck, Ch. G. — Berling
Hallbäck, P. J. — Henschen
Hallencreutz, E. — Burén
Hallin, M. S. L. — Hedengren
Hallonstén, Ch. A. B. — Aurelius
Hallonstén, G. — Aurelius
Hallquisth, M. W. A. — Wikström
Hallström, A. M. L. — Åstrand
Hallström, E. A. S. — Durling
Hallström, H. E. — Rubenson
Hallström, N. K. G. — Ramstedt
von Hallwyl, E. J. C. — von Eckermann
Hamilton, H. E. A. — von Horn
Hamilton, H. L. C. — Dickson
Hammar, H. P. — Strömberg
Hammarberg, M. C. E. — Leffler
Hammarskjöld, U. M. — Sjögreen
Hammarström, S. G. — Centerwall
Hammer, E. — Boëthius
Hansson, A. N. — Osterman
Hansson, C. — Ryding
Hansson, F. A. — Nyström
Hansson, H. — Osterman
Haraldson, J. — Kempff
Harring, E. M. — Adrian
Harte, H. — Eiserman
Hartvig, J. — Wendt
Hartvig, L. M. — Bratt
Hasselberg, M. C. — Arbman

Hasselberg, O. — Behm
Hasselblad, A. T. — Bring
Hasselblad, A. T. A. — Ljungman
Hasselblad, A. V. C. — Kjellberg
Hasselblad, C. — Ljungman
Hasselblad, H. I. — Elliot
Hasselqvist, K. H. M. — Palander
Hasselskog, M. C. — Beselin
Hay-Mauboussin, E. M. — Cassel
Hazelius, S. P. C. — Zethelius
Hecker, A. — Kockum
Hédal, Y. E. J. E. M. — Gyldén
Hedberg, E. M. — Malmberg
Hedberg, E. M. C. — Roos
Hedberg, J. A. — Ekman
Hedblom, A. S. — Wibom
Hedblom, G. E. — Wester
Hedborg, S. A. C. — Wikström
Hede, S. A. — Herrlin
Hedelius, H. A. F. — Hernlund
Hedenbergh, E. V. — Björling
Hederstierna, L. S. F. — Cassel
Hederström, G. — Santesson
Hederström, S. H. — Kockum
Hedin, A. W. — Hebbe
Hedman, H. K. — Rissler
Hedman, O. — Ewerlöf
Hedrén, S. F. — von Friesen
Hedström, M. L. — Ewerlöf
Hegardt, M. T. — Ullman
von Heidenstam, A. A. — Lennman
von Heidenstam, A. C. M. — Alexanderson
von Heijne, Ch. E. A. — Geijer
von Heijne, H. — Hildebrand
von Heijne, J. M. — Svedelius
Heineman, G. — Hirsch
Hejll, A. C. — Jungstedt
Hejll, A. M. C. — Trägårdh
Helander, O. T. M. — Koch
Helén, J. M. — Lindhagen
Helldorf, O. E. — Beskow
Helleberg, G. — Tengwall
Hellegren, A. — von Zweigbergk
Helling, E. C. — Hernlund
Hellström, A. A. — Elliot
Hellström, A. L. — Örtenblad
Hellström, A. M. C. — Åstrand
Hellström, E. K. — Strandberg
Hellström, H. — Trägårdh
Henckel, A. J. — Tengwall
Hendeberg, G. P. — Kockum
Hennings, F. S. C. — Aurelius
Hennings, M. C. — Nisser
Henrich, M. — Dymling
Henrikson, H. C. — Appelberg
Henriksson, A. N. T. — Boëthius
Herdin, S. M. — Scholander
Herin, E. M. M. — Fries
Hermelin, E. E. — Améen
Herslow, A. G. A. — Scholander
Herslow, M. L. — Ewerlöf
Hertz, A. L. T. — Afzelius
Hertz, S. M. — Beselin
Hertzman, I. C. K. — Landelius
Hesse, S. D. A. — Lilienberg
Heuman, S. E. — Crona
Heyer, E. C. A. — Nobel
Heyman, A. E. F. — Bagge
Hierta, A. W. — Retzius
Hjelm, M. S. — Camitz
Hjort, A. M. — Flensburg
Hjort, B. C. — Borgström
Hjort, J. H. E. — Bager
Hjort, M. M. — Borgström
Hjorth, A. W. — Levertin
Hobbs, E. E. M. — Myhrman
Hodem, M. — Wendt
Hoffman, B. — Örtenblad
Hofgaard, I. S. — Sidner
Hoflund, A. — Rydin
von Hofsten, Ch. L. — Swartling
von Hofsten, V. L. A. — Carlander
Hofverberg, H. E. G. — Swartz
Hollgren, M. W. — Schotte
Hollingworth, A. J. G. — Bergström
Hollstrand, A. — Nyström
Holm, C. V. — Cassel
Holm, H. — Arfwedson
Holmberg, A. C. A. — Frisell
Holmberg, A. J. — Zachau
Holmberg, C. M. — Lené
Holmberg, E. D. A. — Dahlgren
Holmberg, R. — Smitt
Holmberg, Th. M. — Indebetou
Holmboe, W. — Schenström
Holmdahl, C. A. — Crona
Holmin, L. F. — Schenström
Holmquist, M. S. C. — Alexanderson
Holmström, G. M. — Ullman
Holst, A. L. — Smitt
Holst, H. M. — Bratt

Holtz, I. E. — Westin
Hooker, H. N. — Ringborg
Horngren, C. G. — Looström
Horngren, I. M. — Philipson
Horngren, J. K. — Clason
Horstkotte, A. — Elliot
Hughes, M. L. — Berlin
Huldt, W. L. — Berlin
Hülphers, S. C. L. — Swartz
Hultberg, E. A. C. — Strandmark
Hultberg, E. C. — Camitz
Hultberg, H. J. — Fryxell
Hultberg, M. L. — Bergström
Hultén, L. S. — Almquist
Hultén, M. — Fröding
Hultgren, M. C. — Smith
Hultman, A. — Ewerlöf
Hultman, A. — Nathorst
Hultman, E. E. — Follin
Husberg, A. M. — Rogberg
Hyllén, M. M. — von Zweigbergk
Hyllén, O. C. — Santesson
Håkansson, I. M. — Berlin
Håkansson, M. E. — Björnström
Håkansson, S. A. — Bagge
Hård af Segerstad, E. T. — Hernlund
Hård af Segerstad, S. I. — Lothigius
Hårleman, A. — von Horn
Hägerström, A. A. E. — Strömberg
Härnström, E. A. C. — Hamberg
Högberg, E. J. C. — Geijer
Högberg, H. — Dymling
Höglund, A. W. — Frestadius
Högman, V. U. T. — Unger
Högstedt, E. F. K. — Scholander
Höjer, M. A. M. — von Sydow
Hörberg, V. — Follin
Hörnfeldt, B. A. — Nyström
Höst, L. — Smith

Idestam, A. — Almquist
Ideström, D. M. — Tillberg
Ideström, K. — Tillberg
Ifversson, G. — Tengwall
Iggberg, E. F. — Berlin
Ihrfors, E. M. — Enhörning
In de Betou, A. R. — Durling
Ingelson, A. M. — Montelius
Ingnell, H. C. C. — Kolmodin
Isæus, O. K. — Wester
Isaksson, T. O. — Beskow
Isfeldt, A. C. E. — Hirsch

Jacob, E. H. — Swartz
Jacobsen, T. M. V. — Dillner
Jacobsson, A. E. — Undén
Jacobsson, H. — Kjellberg
Jacobsson, M. B. — Fürstenberg
Jagenburg, B. M. — von Zweigbergk
Jakobsson, V. T. — Berling
Janse, E. E. — Martin
Janson, H. M. — Oldenburg
Janson, L. — Boustedt
Jansson, A. — Enblom
Jansson, A. E. — Klemming
Jansson, E. — Hyberg
Jansson, E. C. — Palm
Jansson, H. E. — Rettig
Jansson, H. S. M. — Dahlgren
Jansson, M. H. A. — Alrutz
Jansson, S. A. — Beneckert
Jansson, S. H. M. — Dahlgren
Jansson, U. E. — Munthe
Janzon, S. S. — Petrén
Jeansson, R. — Scholander
Jensen, A. H. — Lindman
Jensen, A. M. — Leffler
Jern, H. C. — Indebetou
Jern, T. I. — Elmquist
Jernström, Ch. A. — Afzelius
Johannesen, E. — Rubenson
Johansdotter, C. — Munthe
Johansen, M. J. L. — Schenström
Johansson, A. — Strandmark
Johansson, A. E. — von Zweigbergk
Johansson, A. F. T. — von Sydow
Johansson, A. I. — Afzelius
Johansson, A. K. — Svedelius
Johansson, B. U. E. — Rogberg
Johansson, E. — Wibom
Johansson, E. M. — Eiserman
Johansson, E. M. — Knös
Johansson, E. M. F. — Wibom
Johansson, H. — Myhrman
Johansson, I. M. — Bagge
Johansson, J. — Ameen
Johansson, J. — Ternstedt
Johansson, K. — Kjellström
Johansson, M. — Krøpelien
Johansson, M. — Strandberg

Johansson, M. — Tottie
Johansson, M. E. — Arrhenius
Johansson, N. M. — Zethelius
Johnson, E. — Holmgren
Johnson, E. — Nathhorst
Johnson, M. — Nobel
Johnsson, H. O. I. — Laurin
Johnstone, N. — Knös
von Johnstone, T. — Hyltén-Cavallius
Jolin, S. K. — Bratt
Jones, H. J. — Söderbaum
Jones, M. — Strokirk
Jonsdotter, S. O. — Siegbahn
Jonsson, A. M. — Smitt
Jonsson, C. M. — Laurin
Jonsson, M. E. — von Proschwitz
Jonsson, S. — Ullman
Josephsson, E. L. — Warburg
Juel, E. M. D. H. — Schenström
Juel, M. L. — Rubenson
von Julin, E. J. E. — Lovén
Jungbeck, T. S. — Beskow
Just, M. — Colliander
Jönsson, A. — Quensel
Jönsson, K. — Braconier
Jönsson, K. — Osterman
Jönsson, K. — von Sydow
Jönsson, O. B. — Zachau
Jörgensen, A. C. M. — Schenström

Kaijser, A. — Undén
Kaijser, B. — Undén
Kaiser, D. — Hedlund
Kajerdt, H. S. — Berger
Kalén, A. E. M. — Sondén
Karlsson, A. — Wibom
Karlsson, E. K. — Mossberg
Karlsson, T. M. — Helleday
Karlströmer, T. M. — Malmberg
Kastengren, L. — Björling
Kastman, A. K. M. — Centerwall
Kastman, M. K. E. — Sahlin
Keijsenthal, A. J. E. — Norinder
Keil, V. E. — Beskow
Keiller, B. — Wallenberg
Kemner, J. E. G. — Landelius
Kempe, F. — Hernmarck
Ketscher, A. — Afzelius
Key, A. J. E. — Crona
Killman, M. C. — Sjöblom
Kinberg, A. H. — Setterwall
Kindgren, A. E. — Zethelius
Kistner, A. L. — Herlenius
Kjellgaard-Lauritzen, K. G. Dieden
Kjellman, E. — Ternstedt
Kjellman, H. T. A. — Flensburg
Kjellström, E. A. S. — Looström
Kjellström, J. W. — Nyblæus
Kjerrström, O. C. — Colliander
Kjöhlström, A. V. — Hildebrand
af Kleen, E. A. — Boström
Klingenstierna, H. U. C. — Sederholm
Klinghjerdt, E. — Cassel
Klingspor, M. — Ekman
Klingvall, H. H. — Svedelius
af Klintberg, E. S. — Holmgren
af Klintberg, M. F. — Hedenius
af Klinteberg, G. A. F. — Ehrn
af Klinteberg, H. C. — Munthe
Knaust, S. E. — Afzelius
von Knebel, A. H. T. — Gylden
Knoch, Z. A. F. — Kolmodin
von Knorring, A. A. — Richert
von Knorring, E. W. — von Zweigbergk
Koch, A. — Colliander
Koch, E. K. A. — Alexanderson
von Koch, A. M. E. — Holmgren
von Koch, M. — Lovén
Kock, A. S. — Grevesmühl
Kolthoff, K. H. A. — Beskow
Komisrud, M. C. — Lundeberg
von Konow, S. M. — Berlin
Korn, H. W. — Gahn
Kramer, E. K. F. — Bergström
Krautmeyer, S. C. — Clason
Krienitz, P. — Bratt
Krogh, S. M. — Sjöberg
Krook, M. C. W. — Flensburg
Krook, S. I. H. — Hedin
Krumlinde, I. — Lovén
Kruse, M. K. — Löfgren
Kruuse af Verchou, E. C. — von Zweigbergk
Krönlein, M. — Enell
Kull, E. J. — Quennerstedt
Kullberg, U. S. N. — Nyström
Kullgren, A. L. M. — Berger
Kuylenstierna, E. C. A. — Ullman
Kylander, M. A. E. — Petrén
Kylberg, K. M. A. — Kugelberg

Kylberg, M. — Thorburn
Kylberg, M. K. — Montelius
Kyser, E. L. — Siegbahn
Köbke, A. M. — Afzelius
Kökeritz, A. L. — von Zweigbergk
Költzow, A. D. — Oldenburg

Labowsky, M. — Wendt
Lagerberg, A. T. — Lindhagen
Lagerberg, A. V. B. — Braconier
Lagerbäck, A. K. — Björling
Lagercrantz, L. — Söderbaum
Lagergren, Th. — Rissler
Lagerhjelm, S. U. — Beskow
Lagus, O. — Kreuger
Lake-Ferraby, A. — Poignant
Landberg, J. S. — Hjorth
Landén, A. M. — Trygger
Landgren, J. — Braconier
Landgren, K. E. — Westerberg
Landgren, S. E. — Laurin
Landzert, M. — Nobel; Sjögren
Lange, A. — Boustedt
Langenberg, M. — Hult
Larson, H. M. U. — Ekman
Larsson, A. — Tengwall
Larsson, A. C. — Arfwedson
Larsson, A. E. — Westerberg
Larsson, A. M. — von Sydow
Larsson, A. M. — Ulmgren
Larsson, G. K. D. — Oldenburg
Larsson, H. — Boëthius
Larsson, H. — Centerwall
Larsson, H. A. — Tengwall
Larsson, H. M. — Lovén
Larsson, I. — Bjuggren
Larsson, M. C. — Fröding
Larsson, S. — Zachau
Larsson, S. E. — Nathorst
Larzon, S. E. — Hjortzberg
Laurell, A. I. — Thorburn
Laurin, G. W. — Colliander
Lavonius, M. A. A. — Ekman
Leinberg, H. — von der Burg
Leith, S. M. — Afzelius
Lejman, A. H. K. — Scholander
Leman, J. — Rubenson
Lemke, I. M. E. — Sahlin
Lenngrén, P. S. C. — Nobel
Lennmark, J. J. — Weinberg
Lennvall, A. W. — Hildebrand
Lénström, L. — Fant
Lenz, A. — Dahlgren
Lenz, C. — Lagerlöf
Lenz, E. A. J. — Geijer
Leufstedt, F. A. — Unger
Leufwenmark, S. M. — Kræpelien
Lewenhagen, E. K. E. — Wåhlin
Lewenhaupt, E. C. — Wersäll
Lewenhaupt, J. T. — Dickson
Lewenhaupt, S. E. M. A — Follin
Levgren, M. — Dymling
Levin, A. S. — Hirsch
Lewin, T. A. — Danell
Levisson, O. — Rubenson
Levy, I. — Oldenburg
Lexow, A. C. — de Maré
Lexow, M. L. — Dahlander
Leyonmarck, M. E. — Bring
Liberg, M. I. — Tillberg
Lidén, A. — Key
Lidman, H. S. — Brunnström
Liedberg, G. — Tengwall
Liedberg, M. S. W. — Eiserman
Liedgren, A. G. L. — Follin
von Liewen, B. M. — Wistrand
Lignell, A. G. I. O. — Dillner
Lilja, C. M. — Santesson
Lilliehöök af Fårdala, E. — Wallenberg
Lilliehöök af Gälared och Kolbäck A. — Bratt
Lilliehöök af Gälared och Kolbäck A. — Herlenius
Lilliehöök af Gälared och Kolbäck A. S. Ch. — Alratz
Lilliehöök af Gälared och Kolbäck C. — Sahlin
Lilliehöök af Gälared och Kolbäck D. E. M. — Looström
Lilliehöök af Gälared och Kolbäck G. — Hedengren
Lilliehöök af Gälared och Kolbäck M. E. C. — Wester
Liljebjörn, A. J. C. — Juhlin Dannfelt
Liljebjörn, H. J. M. — Henschen
Lind, H. N. M. — Beskow
Lind, J. — Beskow
Lindberg, A. — Santesson
Lindberg, A. H. — Kockum
Lindberg, F. D. — Elfman
Lindberg, H. A. — Ekman
Lindberg, H. K. — Lennmalm

Lindberg, L. — Björnström
Lindberg, M. — Ullman
Lindberg, M. — Örtendahl
Lindberg, M. C. S. — Frestadius
Lindberg, S. — Odelberg
Lindberg, S. A. V. — Grill
Lindblad, H. L. C. L. — Hjortzberg
Lindblad, S. — Hamberg
Lindborg, T. — Bagge
Lindeberg, L. N. — Elliot
Lindeblad, A. C. — Ekman
Lindell, A. E. — Boëthius
Lindell, I. A. V. — Enhörning
Lindén, H. K. — Koch
Lindén, J. A. — Gretberg
Lindeqvist, H. E. — Hök
Lindesjöö, R. E. — Sjöblom
Lindfors, I. — Hygrell
af Lindfors, S. J. E. — Leffler
Lindgren, C. A. — Westin
Lindgren, E. S. G. — Bratt
Lindgren, I. M. — Dahlgren
Lindgren, J. A. — Looström
Lindgren, M. E. — Dahlgren
Lindgren, S. A. — Hök
Lindh, E. K. — Geijer
Lindhult, E. A. W. — Colliander
Lindman, A. H. — Koch
Lindmark, R. C. M. — Gibson
Lindquist, A. — Strömberg
Lindqvist, J. — von Sydow
Lindqvist, M. — Bagge
Lindqvist, S. I. U. — Hafström
Lindskog, A. S. — Thorburn
Lindskog, H. M. — Quennerstedt
Lindström, A. M. K. — Unger
Lindström, E. T. A. — Åstrand
Lindström, F. O. — von Proschwitz
Lindström, K. — Setterwall
Lindström, M. — Unger
Lindström, R. C. — Löfgren
Lindström, S. M. — Lagerlöf
Lindström, S. V. — Nyström
Lindvall, A. S. E. — Afzelius
Lindvall, H. G. — Hjorth
Linnell, A. M. J. — Strandmark
Lithander, L. M. — Hjortzberg
Lithman, H. A. — Leffler
Littmarck, H. J. — Sprinchorn
Littorin, M. A. — Fahlcrantz
Ljungner, E. B. — Sjöblom
Ljungner, M. S. — Sjöblom
Ljungstedt, I. W. — Osterman
Ljungvall, J. E. — Ryding
Lokrantz, J. E. E. — Schultzberg
Lorichs, E. H. L. — Grill
Lossen, M. — Dahlgren
Louglin, M. — Afzelius
Lugner, K. E. — Gullstrand
Luhr, S. H. R. — Melin
Lund, A. — Bagge
Lund, O. — Bagge
Lund, S. G. — Bratt
Lundahl, A. H. — Martin
Lundberg, A. A. — Kolmodin
Lundberg, E. — Bratt
Lundberg, E. — Key-Åberg
Lundberg, G. A. — Wikland
Lundberg, H. C. — Scholander
Lundberg, H. C. M. — von Zweigbergk
Lundberg, J. B. — Bjuggren
Lundberg, J. C. — Löfgren
Lundberg, M. — Geijer
Lundberg, M. — Jungstedt
Lundberg, M. C. — Westerberg
Lundberg, M. C. A. — von Friesen
Lundberg, O. M. — Santesson
Lundblad, R. — Hedin
Lunddahl, M. C. K. — Söderbaum
Lundeberg, V. S. — Trägårdh
Lundell, S. E. — Colliander
Lundgren, A. M. — Hemberg
Lundgren, B. A. K. — Hamberg
Lundgren, C. W. — Matthiesen
Lundgren, G. H. — Smith
Lundgren, G. S. — Grill
Lundgren, M. J. — Ringborg
Lundh, I. C. — Asker
Lundholm, G. E. — Thomæus
Lundin, A. K. — Tottie
Lundmark, E. A. — Smitt
Lundquist, I. M. — Fries
Lundqvist, A. — Holmgren
Lundqvist, B. A. — Thyselius
Lundqvist, E. A. — Enhörning
Lundqvist, G. G. — Lennmalm
Lundqvist, H. A. — Lundblad
Lundström, A. A. — Koch
Lundström, A. E. — Dahlgren
Lundström, A. M. — Dymling
Lundström, C. — Liljenroth
Lundström, D. — Swartz

Lundström, I. C. — Unger
Lundvall, L. F. M. — Hernlund
Lybeck, A. M. S. — Odelberg
Lyberg, I. — Knös
Lychnell, S. A. — Tottie
Lychou, A. B. — Santesson
Lysell, Th. — Undén
Läftman, C. — Danell
Löf, S. B. — Munthe
Löfgren, A. — Dillner
Löfström, M. E. — Bratt
Lönnborg, G. — Santesson
Lönngren, V. N. C. — Rettig
Löthman, E. A. — Eiserman
Löwenadler, E. H. E. J. — Ewerlöf
Löwenhielm, A. D. — Follin
Löwenhielm, A. E. — Dickson
Lövgren, E. H. H. — Lennmalm

Maartman, E. — Beskow
Mc Kechnie, M. — Wester
Mc Nally, K. — von Zweigbergk
Macaulay-Parker, H. — Strömberg
Mackarness, U. — Knös
Magnell, A. — Smith
Magnell, E. L. — Gahn
Magnét, J. H. — Setterwall
Magnevill, E. — Santesson
Magnus, E. S. — Fürstenberg
Magnus, G. J. — Trägårdh
Magnus, H. — Dahlgren
Magnus, J. G. — de Maré
Magnus, L. — Mannheimer
Magnuson, R. K. — Westerberg
Magnusson, E. — Henschen
Magnusson, E. — Leffler
Malkusson, L. E. M. — Santesson
Malm, E. M. — Appelberg
Malmberg, S. F. — Ljungman
Malmberg, S. H. — Kræpelien
Malmborg, E. A. — Wærn
Malmborg, E. L. — Herlenius
Malmborg, J. — Geijer
von Malmborg, Ch. A. S. — Kugelberg
von Malmborg, W. H. — Lothigius
Malmgren, Ch. M. — Hyberg
Malmgren, E. U. — Swartz
Malmquist, F. H. — Bergström
Malmqvist, A. C. — Richert
Mannerfelt, A. V. — Dickson
Mannerfelt, H. M. C. — Odelberg
Mannerstråle, E. C. C. — Tottie
Mark, E. I. E. — Kjellberg
Mark, E. K. L. — Koch
Mark, S. E. — Rettig
Marström, B. E. — Ringborg
Martell, I. M. — Behm
Martini, A. — Strömberg
Marx, J. L. E. — Aurelius
Massart, H. — Osterman
von Matern, D. C. — Örtenblad
Mathiesen, H. M. — Lehman
Mattsson, A. E. — Tranchell
Mattsson, E. M. — Kockum
Mattsson, H. A. — Nyström
Mauritzon, E. K. — Sjöberg
Maycock, V. P. — Grill
Medelius, E. M. A. — Hildebrand
Meijer-Pankelow, J. — Cassel
Meisener, S. A. C. V. — Ewerlöf
Melkerson, A. N. — Zethelius
Melkerson, J. W. — Zethelius
Mellberg, E. L. — von Zweigbergk
Menke, E. L. C. — Strandberg
von Mentzer, E. I. A. — Kugelberg
von Mentzer, J. C. E. T. — Quensel
Meurling, Ch. A. U. — Lothigius
Meurling, G. E. — von der Burg
Meurling, L. A. — Wærn
Meurling, S. F. E. — Unger
Meurling, S. H. C. — Hedengren
Meyer, A. J. H. — Wåhlin
Meyer, H. — Mannheimer
Meyer, L. O. M. — Frisell
Midling, G. H. — Ohrog
Millde, J. A. — Burén
Millde, J. M. — Kreüger
Millén, M. — Örtendahl
Miller, L. — Leffler
Millingen, V. — von Zweigbergk
Millrath, S. A. E. — Behm
Milner, F. M. — Lovén
Miroux, A. — Indebetou
Mitander, S. E. — Geijer
Moberg, S. H. E. — Swartling
Molander, A. M. — Burén
Molin, H. I. — Smith
Molin, H. M. E. — Almquist
Molin, M. — Örtenblad
Moll, A. H. — Neijber
Moll, L. P. — Afzelius
Moltke-Huitfeldt, E. B. M. A. — Sager

Montgomery, H. G. — Fahlcrantz
Morén, H. C. — Camitz
Morsing, M. N. — Zethelius
Mountain, E. M. C. — Henschen
Moyna, M. J. — Dahlander
Moynihan, M. — Hök
Munck af Fulkila, H. M. G. S. E. — Burén
Munktell, A. H. — Clason
Munthe, E. J. W. — Ewerlöf
Munthe, L. A. M. N. — Munthe
Murman, M. L. — Trygger
Myrberg, H. V. — Faut
Myrbäck, B. — Elliot
Myrstedt, S. C. — Smith
Måhl, J. M. — Hjorth
Måhrbech, E. C. — Koraen
Månsdotter, S. C. — Behm
Månsson, T. M. — Bager
Möller, A. E. — Bring
Möller, A. J. M. — Hamberg
Möller, H. A. — Appelberg
Möller, K. F. — Bagge
Möller, S. P. — Wærn
Mörck, C. F. — Smitt
Mörck, R. E. C. C. A. — Sederholm
Mörner, E. G. C. — Strömberg
Mörner af Morlanda, H. C. — von Sydow
Mörner af Morlanda, M. E. — von Sydow

Nathanson, G. R. — Kempff
Nathorst-Westfelt, E. M. C. — Åstrand
Natt och Dag, E. K. Ch. — Wretman
Natt och Dag, H. A. — Berger
Nauclér, S. H. A. — Leffler
Nedström, E. M. — Berlin
Nettelbladt, R. — Sahlin
Neuman, E. T. — Holmgren
Neumüller, M. C. C. — Looström
Nibelius, A. K. — Holmgren
Nibelius, S. G. C. — Strandmark
Nickelsen, A. O. C. — Wallenberg
Nielsen, D. E. — Trägårdh
Nilson, J. O. — Leffler
Nilson-Dag, S. — Jungstedt
Nilsson, A. — Tengwall
Nilsson, A. C. — Hildebrand
Nilsson, A. M. — Strömberg
Nilsson, B. K. — Trägårdh
Nilsson, B. P. — Ewerlöf
Nilsson, E. — Dieden
Nilsson, E. C. — Elmquist
Nilsson, E. M. — Bratt
Nilsson, G. M. — Flensburg
Nilsson, H. E. T. — Ekman
Nilsson, H. M. — Wendt
Nilsson, I. J. — Clason
Nilsson, J. — Bagge
Nilsson, J. S. — Tengwall
Nilsson, M. — Elfman
Nilsson, M. L. — Westin
Nilsson, T. A. M. — Kjellberg
Nilsson, T. M. — Berling
Nissen, H. J. L. — Westin
Norbeck, E. A. M. — Söderbaum
Norberg, E. K. — Montelius
Nordberg, F. S. A. — Åstrand
Nordberg, I. F. — Appelberg
Nordenfelt, A. R. — Weinberg
Nordenfelt, Ch. — Geijer
Nordenfelt, E. M. — von Sydow
Nordenstedt, E. — Quensel
Nordfors, E. — Enhörning
Nordgren, A. M. E. — Elmquist
Nordin, S. M. — Juhlin-Dannfelt
Nordin, S. M. M. — Staaff
Nordlund, I. H. W. — Montelius
Nordlund, M. J. K. — Bratt
Nordlund, S. M. — Hamberg
Nordström, A. — Berger
Nordström, E. K. — Quennerstedt
Nordwall, A. — Carlander
Noreen, W. H. N. — Colliander
Norén, A. C. M. — Herrlin
Norin, A. — Siegbahn
Norling, C. U. — Follin
Norling, M. F. — Fahlcrantz
Norman, A. C. — Söderbaum
Norrbohm, Ch. W. — In de Betou
Norselius, E. S. — Grevesmühl
Norström, E. L. — Hedenblad
Norström, M. V. — Faut
Nyberg, J. — Lenman
Nycander, A. H. — Ekman
Nydal, S. — Munthe
Nygren, M. J. — Svedelius
Nyman, A. M. — Smith
Nystedt, H. E. — Dahlander
Nyström, A. S. — Grill

Nääs, A. A. — Matthiesen
Nöring, M. K. — von Zweigbergk

Odéhn, H. I. — Almström
Odéhn, K. — Rettig
Odelberg, M. — Dillner
Odencrantz, G. — Wieselgren
Odin, A. M. — Wester
Offerman, E. — Berlin
Ohlson, J. M. — Rettig
Ohlsson, A. G. — Osterman
Ohlsson, V. — von Friesen
Olaison, G. W. — Montelius
Olander, E. M. — Adrian
Olander, J. M. C. — Bratt
Olbers, A. J. M. — Sandberg
Olbers, H. L. — Bring
Oldevig, G. M. — Juhlin Dannfelt
Olén, T. R. — Smith
Olin, E. K. L. — Melander
Olin, G. M. A. — Looström
Olivenbaum, S. W. — Helleday
Olsdotter, K. — Wikström
Olsén, Ch. — Nyström
Olsen, E. K. — Beskow
Olsen, M. — Scholander
Olson, A. L. — Unger
Olson, E. A. S. — Lindman
Olson, M. E. — Wester
Olsson, E. — Hyberg
Olsson, E. J. — Wikland
Olsson, E. M. — Bagge
Olsson, E. M. L. — von Zweigbergk
Olsson, H. O. — Ryding
Olsson, H. R. — Zachau
Olsson, I. M. — Appelberg
Olsson, K. — Adrian
Olsson, R. — Wester
Olsson, S. — Osterman
Olsson, S. — Westerberg
Olsson, S. A. — Hygrell
Ossbahr, A. C. — Dahlgren
Ossbahr, A. T. C. M. — Bagge
Osterman, A. S. — Clason
von Otter, A. J. B. — Kugelberg
von Otter, E. — Dyrssen
Otterström, A. E. — Durling
Ottow, E. — Brunnström
Ouchterlony, S. M. — Rissler
Owerbeck, M. E. — Ulrich
Ozanne, F. — Cederlund

Paaske, L. — Wærn
Paborn, W. E. V. — Sjöblom
Pagander, E. G. F. — Ewerlöf
Palm, B. E. — Flensburg
Palm, E. K. — Melin
Palm, V. — Thorburn
Palm, V. S. A. — Thorburn
Palmquist, F. S. — Arfwedson
Palmqvist, N. M. S. E. — Herrlin
Palmstierna, E. H. M. — Asker
Parrot, E. — Key
Passarge, E. F. J. M. — Geijer
Pay, A. L. — Poignant
Pedersen, E. M. — Afzelius
Pedersen, M. A. — Berlin
Pedro, E. V. — Strandberg
Pehrson, E. V. — Bagge
Pelot, A. — Söderbaum
Pené, L. — Wærn
Pereira, J. G. — Fryxell
Pereswetoff-Morath, O. C. W. — Hasselrot
Perman, I. S. — Hernlund
Persdotter, M. — Tengwall
Persson, A. E. — Sondén
Persson, E. — Nathorst
Persson, E. M. — Elmquist
Persson, J. — Crona
Peters-Krokisius, A. A. — Santesson
af Petersens, A. — Tillberg
af Petersens, A. M. L. — Ryding
af Petersens, M. C. E. — Colliander
Petersohn, L. E. — Tengwall
Peterson, A. — Braconier
Peterson, E. L. P. — Holmgren
Peterson, G. — Ulrich
Peterson, G. A. J. — Santesson
Peterson, G. M. — Berlin
Peterson, G. N. — Faxe
Peterson, G. V. — Eiserman
Peterson, J. C. R. — Ryding
Peterson, M. — Munthe
Peterson, P. O. A. — Bagge
Peterson, T. — Lundborg
Petre, A. S. A. — Nyström
Petre, G. M. — Laurin
Petre, I. M. — Geijer
Petre, K. A. — Clason
Pettersén, E. — Siegbahn
Petterson, E. J. — Richert
Petterson, I. — Setterwall

Petterson, M. — Arfwedson
Pettersson, A. A. — Gibson
Pettersson, A. C. — Colliander
Pettersson, A. W. — Hedin
Pettersson, A. W. — Kolmodin
Pettersson, E. B. — Dillner
Pettersson, E. K. — Landelius
Pettersson, G. — Berling
Pettersson, G. E. L. — Oldenburg
Pettersson, H. E. — Afzelius
Pettersson, H. S. — Ternstedt
Pettersson, M. H. C. — Wendt
Pettersson, S. M. — Bagge
Pettersson-Vihlborg, I. M. C. — Colliander
Pfeiff, A. V. — Linder
Pfeiff, E. J. — Wester
Pfeiff, E. M. — Linder
Pick, M. — Clason
Pieper, A. E. W. — Ullman
Pihl, L. — Flensburg
Pihlblad, A. T. F. — Lennman
Pihlgren, A. E. — Afzelius
Pihlgren, E. — Weinberg
Pikulell, M. A. — Henschen
Pilliard, G. M. — Bagge
Pilliard, J. M. — Bagge
Piscator, A. C. — Sundin
Piscator, B. E. — Strandberg
Platen, L. L. — Kockum
von Platen, E. F. — Follin
Platou, R. M. — Améen
Podhorsky, J. S. B. — Nyblæus
Ponsbach, E. — von Sydow
Pontin, M. L. A. — Landelius
Posse, H. M. S. — Hasselrot
Posse, J. A. K. — Wieselgren
von Post, A. J. C. V. — Kugelberg
Price, A. J. — Lindman
Printzsköld, E. M. W. — Lovén
Prytz, S. H. — Ulmgren
Pålman, C. L. — Elliot
Pålman, E. — Arfwedson
Pålman, F. B. K. — Smitt
Pålsson, D. S. — Tengwall

Raab, S. C. — Elliot
Ramberg, H. — Elmquist
Rampendahl, B. A. M. — Wester
Ramsay, A. — Leffler
Ramsay, E. E. — Palm
Ramström, H. — Berger
Raper, A. M. M. — Bratt
Raphael, E. J. — Warburg
Rappe, E. M. N. — Lagerlöf
Rathsman, E. C. A. — Osterman
Redlund, K. — Kjellberg
Reenstierna, M. D. — Ternstedt
Rehfeld, L. A. — Strokirk
Rehn, G. — Wærn
Rehnberg, M. C. — Fröding
von Reis, H. I. — Sandberg
Remington-Mellor, H. — Munthe
Renström, E. — Frisell
Renström, K. G. — Santesson
Reuterskiöld, A. G. D. A. — Montelius
Reuterskiöld, A. J. — [illegible]berg
Reuterskiöld, M. L. E. — Grill
Reuterswärd, A. C. H. — Cassel
Reuterswärd, E. W. A. — Trygger
Rheborg, A. M. C. — Grefberg
Rhodin, A. C. B. O. — Lehman
Rhodin, A. L. — Grefberg
Rhodin, F. O. — Lovén
Ribbing, M. A. E. — Malmberg
Richter, M. L. — Ekman
Richter, S. M. A. — Grill
Richters, I. J. — Laurin
Rickman, T. A. G. N. — Elmquist
Rinman, A. E. H. — Bratt
Robach, A. C. — Wåhlin
Robinet, N. M. H. A. — Staaff
Rodhe, A. V. — Colliander
Roeck, S. A. — Hansen
Roggensack, A. D. S. S. — Hyltén-Cavallius
Rohloff, C. L. M. — von Zweigbergk
Róman, J. J. L. — Sandström
Rombes, P. — Afzelius
Rosander, A. A. — Schenström
Rose, M. J. — Trägårdh
Rosén, D. — Elfman
Rosén, E. — Rogberg
von Rosen, A. A. — von Eckerman
von Rosen, L. C. — Lovén
von Rosen, M. C. S. E. — Almquist
von Rosen, M. J. — Dickson
Rosenberg, A. M. L. — Nyström
Rosenberg, B. K. — Staaff
Rosenblad, H. E. R. — Crona
Rosenblad, M. — Afzelius
Rosenius, I. — Trägårdh
Rossander, E. — Adrian

Rossander, S. M. — Linder
Roth, I. G. — Berlin
Rudbeck, E. S. F. — Elliot
Rudberg, A. C. — Ryding
Rudgren, H. C. — von Zweigbergk
Rudolph, L. — Lovén
Rundgren, B. J. M. — Camitz
Rune, S. M. L. — Leffler
Rustad, C. — Liljewalch
Rutberg, S. W. — von Sydow
Ruthenberg, A. — Rydin
Ryberg, S. — Lovén
Ryberg, S. I. — Örtenblad
Rydbeck, A. K. — Wåhlin
Rydberg, B. — Scholander
Rydberg, H. — Neijber
Rydberg, H. F. — Martin
Rydell, F. B. V. — Bagge
Rye-Lassen, O. — Kockum
Rådeström, M. K. — Klemming
Rådström, I. — Schultzberg
Råhlander, H. F. I. — Santesson
Rånlund, H. — Ullman
Rödén, V. — Dillner
Röing, E. — Lagerlöf
Rönne, E. — Smitt
Rönström, A. P. — Wester

Sachs, A. S. — Thiel
Sachs, L. H. — Hirsch
Sager, A. M. B. — Flensburg
Sager, E. U. — Colliander
Sagström, A. W. — Afzelius
Sahlgren, E. C. — de Maré
Salén, A. — Abramson
Salling, M. — Geijer
Samsioe, I. A. E. — Ståhl
Samson, J. M. — Ahlsell
Samuelsson, E. S. — Ewerlöf
Samuelsson, V. H. R. — Quennerstedt
Sandberg, A. A. — Westin
Sandberg, E. G. C. — Bagge
Sandberg, E. M. V. — Palander
Sandberg, I. E. K. — Swartling
Sandberg, M. E. — von Proschwitz
Sandberg, S. A. — Appelberg
Sandblad, C. E. — Elfman
Sandbäck, G. A. — Dymling
af Sandeberg, E. M. — Lundblad
af Sandeberg, M. I. — von Sydow
Sandersen, M. — von Proschwitz
Sandin, S. A. S. — Nisser
Sandlund, E. A. E. — Alrutz
Sandsten, L. — Rissler
Sandsten, S. H. C. — Grevesmühl
Sandström, A. K. — Ekman
Sandström, A. M. — Söderbaum
Sandström, E. H. C. K. — Sidner
Sandström, K. M. G. — Crona
Sandvall, E. — Beskow
Sasse, H. A. C. — Martin
Sauer, C. — Berling
Schade, M. K. — Key
Schartau, D. M. — Knös
von Scheele, M. A. C. — Björling
Schenling, L. H. C. — Björling
Schlüter, E. — Swartling
Schlytter, A. M. — Olrog
von Schmalensée, E. F. — Afzelius
Schmid, H. M. A. M. H. — Bager
Schmidt, A. M. — Grefberg
Schouger, I. H. I. — Lemchen
von Schoultz, E. M. C. A. — Nyström
Schram, K. — Kockum
Schrewelius, A. — Brunnström
Schuberth, A. S. — Bagge
Schult, E. C. — Alrutz
Schultin, E. S. K. — Geijer
Schultz, E. A. N. — Helleday
Schultz, S. L. — Wikström
Schüssler, I. C. — Strokirk
Schwan, H. E. — Wijk
Schwartz, E. — Lemchen
Schwartz, L. A. — Bagge
Schwartz, R. M. A. — von Sydow
Schånberg, A. E. — Hyltén-Cavallius
Schönbeck, A. V. — Trägårdh
Schönmeyr, E. M. — Lindhagen
Schönmeyr, M. — Wåhlin
Scrope-Hutchinson, N. — Dickson
Sebardt, E. — Clason
Sebardt, E. M. — Göransson
Segerdahl, I. — von Sydow
Segerdahl, L. — Åstrand
Segerström, M. F. — Boëthius
Sehlberg, A. H. C. — Hildebrand
Sellberg, T. — Henschen
Selldén, S. K. E. — Hasselrot
Sellgren, H. A. — Bagge
Setterblad, A. M. E. — Lagerlöf
Shillito, A. R. — Nyström

Sichel, V. A. — Warburg
Siem, C. — Bratt
Signeul, E. R. — Ekman
Silfverdahl, A. M. M. — Santesson
Silfverskiöld, M. — Afzelius
Silfverswärd, C. N. P. — Jungstedt
Siljeström, L. C. C. — Laurin
Silverstolpe, A. E. — Gahn
Simmons, E. H. — Sjögreen
Sinclair, A. C. A. — Ekman
Sirenius, A. — Kugelberg
Sirenius, S. — Dyrssen
Siösteen, I. — Hasselrot
Själander, L. G. K. — Lilienberg
Sjöberg, J. C. — Sprinchorn
Sjöberg, Z. — Santesson
Sjöcrona, A. P. M. — Améen
Sjöcrona, B. S. W. — Roos
Sjöcrona, H. C. A. — Roos
Sjödahl, A. V. — Bagge
Sjögren, A. — In de Betou
Sjögren, E. C. — Westin
Sjölin, B. L. G. — Scholander
Sjöstedt, A. — Kempff
Sjöstedt, Ch. J. — Berling
Sjöström, H. W. — Örtendahl
Sjöström, N. — Scholander
Skogström, C. — Strandberg
Skytte af Sätra, E. C. — de Champs
Skytte af Sätra, E. C. M. — Osterman
Skärlund, H. K. — Lovén
Sköldberg, G. — Hernmarck
Skjöldebrand, E. — Nyström
Skjöldebrand, H. E. — Kjellberg
Smedman, E. T. — Ewerlöf
Smith, C. — Ternstedt
Smith, H. — Boëthius
Sohlberg, E. — Göransson
Sohlberg, E. M. — Elmquist
Sommelius, S. A. M. — Enhörning
Sparre, I. A. — von Sydow
Sparre, I. S. C. — Zethelius
Sparre, M. A. C. A. — Améen
Sparre, S. H. — Rydin
Sparre af Rossvik, S. A. M. A. — Dickson
Sparre af Söfdeborg, A. E. — Sandin
Sparre af Söfdeborg, E. U. W. — Kreuger
Spens, A. L. M. — Elliot
Spolander, A. L. — Gahn
Sprengel, E. M. — Bratt
Spånberg, G. — Follin
Spånberg, V. — Key
Spång, A. C. — Elmquist
Spörck, S. M. — Göransson
Stackelberg, S. B. — von Zweigbergk
Staël von Holstein, A. L. E. — de Maré
Staël von Holstein, H. M. — von Sydow
Staël von Holstein, H. S. — de Maré
Stang, A. — Rydin
Starbäck, K. M. — Steffen
Starck, A. — Björnström
Starck, H. — Lilienberg
Startin, E. W. — Nyström
Steffanson, A. M. C. U. — Lundeberg
Steffenburg, E. — Östberg
Steffens, M. K. — Wendt
Steinmetz, A. H. W. — Bagge
Steinmetz, W. G. — Kugelberg
Stenberg, A. M. L. — Dillner
Stenberg, B. — Helleday
Stenberg, E. — Landelius
Stendahl, H. U. K. — Dahlgren
Stenfelt, T. A. C. — Strandmark
Stenholm, H. V. S. — Santesson
Stenman, A. M. — Malmsten
Stenmark, A. V. — Landelius
Stephens, M. A. B. — von Sydow
Stiberg, K. M. — Afzelius
Stjernstedt, E. — Holmgren
Stjernstedt, E. S. — Holmgren
Stjernstedt, L. E. B. — Thiel
Stjernsvärd, M. M. D. — von Horn
Stocklassa, M. M. — von Sydow
Stoker, V. — Hygrell
Stoltz, J. — Liljenroth
Storck, W. C. — Hedin
Strandberg, E. K. E. — Poignant
Stratton, C. A. — Wikström
Stråle af Ekna, K. L. H. S. — Elliot
Stråle af Ekna, T. E. G. — Rydin
Sträng, S. A. — Hyltén-Cavallius
Ström, J. — Nyström
Ström, M. C. — Lindman
Strömberg, H. — Dillner
Strömberg, H. — Henschen

Strömberg, I. E. — Lilljekvist
Strömberg, J. U. — Smith
Stuart, I. — Lilienberg
Stuhr, E. M. K. — Enhörning
Stüwe, E. J. — Strömberg
Stuxberg, H. A. — Leffler
Ståhlbom, M. C. — Swartling
Ståhle, A. W. E. — Wester
Ståhle, C. A. — Wåhlin
Sundbaum, K. — Strömberg
Sundberg, E. S. — Bratt
Sundberg, H. A. — Smith
Sundblad, S. M. — Beskow
Sundborg, Ch. S. M. F. — Fries
Sundborg, S. — Melin
Sundelius, M. A. — Sjögreen
Sundell, A. — Nisser
Sundewall, G. A. — Elmquist
Sundin, E. — Geijer
Sundius, S. — Afzelius
Sundler, A. J. — Rydin
Sundmark, G. C. A. — Lovén
Sundström, A. K. — Nyström
Sundström, A. M. — Bernström
Sundström, H. Ch. — Bernström
Sundström, H. K. — Liljewalch
Sutour, M. — Colliander
Swahn, A. M. — Westin
Swalander, C. S. — Thomæus
Svanberg, C. T. — Palm
Swanberg, E. G. G. — Zachau
Swanberg, S. M. — Zachau
Svebilius, C. C. J. — Elmquist
Swedenborg, I. M. L. — Kjellberg
Svedmark, U. H. — Kleberg
Svensson, A. N. — Strandberg
Svensson, C. — Arfwedson
Svensson, E. J. C. — Elfman
Svensson, E. M. — Zachau
Svensson, G. — Elmquist
Svensson, H. C. — Ewerlöf
Svensson, H. J. M. — Unger
Svensson, H. V. — Bratt
Svensson, I. — Lemchen
Svensson, J. Ch. — Dahlgren
Svensson, M. — Nyström
Svensson, M. C. — Wikström
Svensson, M. S. — Colliander
Svensson, T. S. — Ternstedt
Svinhufvud i Westergötland, G. A. U. — Löfgren
Svärdström, S. A. — Lilienberg
Sylvan, A. E. M. — Geijer
Sylvan, S. L. — Malmberg
Sylwan, T. M. — Petrén
Sylvander, A. M. — Helleday
Sylvander, V. — Cederlund
Säfstrand, T. U. O. — Smith
Säfström, B. R. — Koch
Sänkelä, J. M. — Strandberg
Sätherdal, A. E. — Rogberg
Söderberg, A. C. — Berger
Söderberg, H. M. — Nyström
Södergren, E. M. C. — Hamberg
Södergren, V. E. L. — Carlander
Södergren, W. K. — Laurin
Söderhielm, A. L. W. — Melander
Söderhielm, B. U. K. — Lundeberg
Söderhielm, R. I. H. — Grill
Söderholm, K. — Strömberg
Söderqvist, E. A. — Laurin
Söderström, E. A. — Svedelius
Söderström, L. M. — Flensburg
Söderström, S. M. C. — Trygger
Söhrling, W. M. — Strandberg

Tamm, E. A. C. — Kreuger
Tamm, K. M. — Swartz
Taube, A. B. A. — Ahnström
Taube, S. F. L. — Ahnström
Tauvon, P. M. — Koch
Telander, E. — Hansen
Tellander, H. S. L. — Brunnström
Tellander, I. — de Maré
Temple, M. L. M. — Wikström
Tengberg, G. — Themptander
Tengberg, O. — Wendt
Tengvall, F. A. — Westin
Tengwall, H. M. — Westin
Terserus, E. — Undén
Tersmeden, A. M. — Holmgren
Tersmeden, A. S. — Boström
Tersmeden, S. I. E. P. — Olrog
Tesch, M. — Nathhorst
Thalin, V. — Wibom
Tham, S. E. C. — Ewerlöf
Thams, E. I. E. — Lindroth
Théel, I. S. J. — Dickson
Thegerström, A. S. — Ramstedt
Thelander, S. T. J. — Benckert
Thorberg, E. S. — Holmgren
Thorell, A. — Unger
Thoreson, E. M. — Lundborg
Thorn, D. — Dillner

Thorsell, A. M. C. — Zethelius
Thronsen, D. T. B. — Rissler
Thunberg, E. — Brunnström
Thunberg, K. M. E. — Hedenblad
Thunqvist, A. — von Zweigbergk
Thörn, E. E. — Ewerlöf
Tidholm, A. I. J. — Lothigius
Tidström, E. J. W. — Behm
Tillander, M. K. S. — Henschen
Tillberg, E. — Enell
Tisell, E. A. — Rettig
Tisell, I. W. A. E. — Östberg
Tisell, K. I. C. — Ekman
Tonkinson, E. — Hök
Torén, B. F. — Smith
Torén, H. C. — Ramstedt
Torssander, H. — Löfgren
van Tossel, M. — Ternstedt
Tranberg, H. C. M. — Lundblad
Troberg, E. — Strandberg
Troselius, E. M. H. — Richert
Tullberg, I. F. K. S. — Beskow
Törnblom, E. J. — Santesson
Törnblom, I. R. — Hirsch
Törnell, T. H. M. — Knös
Törnequist, E. M. — Kræpelien
Törnqvist, C. M. — Hirsch
Törnqvist, H. C. — Melin
Törnsten, S. H. — Colliander

Uddén, M. L. C. — Enhörning
Ugarph, H. C. F. — Sondén
af Ugglas, E. A. L. — Martin
af Ugglas, M. C. T L. — Dyrssen
Ulfsax, E. M. — Oldenburg
Unander, A. E. — Henschen
Unonius, H. F. — Geijer
Ursell, I. L. T. — Faxe

Wabee, E. C. — Nathurst
Wachtmeister af Johannishus, H. E. — Sederholm
Wade, E. — Svedelius
Wade, J. — Smith
Wadman, M. K. — Centerwall
Vagenius, E. K. — Boustedt
Wahlberg, D. A. R. — Leffler
Wahlberg, M. — Benckert
Wahlberg, T. E. — Petrén
Wahlborg, H. K. — Unger
Wahlgren, E. M. E. — Bratt
Wahlgren, H. G. — Dahlgren
Wahlman, H. M. — Asker
Wahlqvist, A. F. W. — Wallenberg
Wahlström, M. A. — Ramstedt
Wahlström, S. — Ewerlöf
Valaize, A. — Melin
Walberg, T. I. — Munthe
Walén, A. E. — Sederholm
Valentin, L. A. — Levertin
Valerius, A. W. — Fahlcrantz
Wall, K. — Norrman
Wall, N. — Wester
Wallander, E. M. — Arborelius
Wallander, L. G. — Munthe
Wallberg, I. — Lilienberg
Walldén, M. M. E. — Hult
Wallensteen, R. C. — Strokirk
Wallentin, C. S. — Strandberg
Wallgren, E. J. — Smitt
Wallin, A. E. C. — Lundblad
Wallin, M. J. E. — Herrlin
Wallin, V. E. — Lagerlöf
Walling, C. E. — Bagge
Wallis, S. A. — Hök
Wallman, S. A. — Unger
Wallroth, E. L. — Lagerlöf
Wallroth, J. C. — Ekman
Wallroth, M. G. — Afzelius
Walsh, F. H. — von Zweigbergk
Ward, B. — Warburg
Ware, A. S. — Warburg
Warholm, S. M. — Colliander
Watz, H. P. — Hafström
Way, J. T. — Matthiesen
Weber, E. S. — Way
Wedin, J. A. F. — Schultzberg
Weidenhayn, S. — Strandberg
Weiss, A. T. — Quensel
Weiss, C. E. — Dahlgren
Weiss, G. E. — Nyström
Welin, S. — Enhörning
Wendel, K. S. P. — Bratt
Wendelin, A. M. — Hebbe
Wendelin, F. — Kræpelien
Wennberg, H. M. — Kolmodin
Wennberg, M. — Melander
Wennerberg, E. S. — Hamberg
Wennerberg, G. — Boström
Wennerberg, H. S. H. — Hamberg
Wennerholm, E. C. C. — Ramstedt
Wennerström, A. C. — Smith
Wennerström, E. C. — Faut

Verdeau, M. — Aurelius
Werlin, O. V. — Smitt
Werlin-Ohlson, E. L. M. — Hildebrandsson
Werling, B. C. A. — Melin
Werner, A. R. — Schenström
Werner, B. M. — Nyström
Werner, E. A. — Kugelberg
Werner, G. — Odelberg
Werner, H. M. — Arfwedson
Wesche, C. L. D. — Aurelius
Wessberg, G. M. — Oldenburg
Westerberg, E. M. C. — Swartling
Westerberg, M. A. — Appelberg
Westerberg, O. L. — Bratt
Westerdahl, E. M. — Ullman
Westerlund, B. J. — Berlin
Westermark, F. A. M. — Bagge
Westermark, S. M. — Asker
Westerström, A. E. A. — Sandström
Westervelt, E. — Westerberg
Westman, A. M. — Staaff
Westman, E. E. — Arborelius
Westman, J. H. — Staaff
Westman, J. J. — Dillner
Westrell, H. C. — Ewerlöf
Wetter, A. F. — Melander
Wetter, E. S. — Hedengren
Wettergren, H. E. G. — Nisser
Wettergren, O. G. E. — Fant
Wettergrund, V. — Nobel
af Wetterstedt, E. C. M. — Trägårdh
Videlius, Th. — Giron
Widell, A. W. — Berger
Widell-Qviding, M. E. — Retzius
Widman, L. M. — Bring
Wiégandt, M. E. — Beskow
Wiese, L. — Göransson
Wigren, H. A. — Boëthius
Wihlborg, H. M. — Almquist
Wijkander, E. W. — Melander
Wijkmark, S. — Hasselrot
Wijkström, G. K. F. — Wester
Wikander, E. E. — Cassel
Wikander, H. J. — Wester
Viking, O. H. — Siegbahn
Wiklund, A. J. — Berling
Wiklund, T. — Lilienberg
Wikström, G. C. — Colliander
Wilcke, G. T. — Geijer
von Willebrand, A. V. J. — von Rettig
Willerding, E. C. — Helling
Williams, A. — Appelberg
Wiman, J. — Bratt
Winblad, H. C. — Hafström
Windahl, A. R. — Nathorst
Windahl, F. S. L. — Ryding
Vingård, E. A. — Boustedt
Winkler, L. C. — Nobel
Winqvist, B. — Centerwall
Winslow, H. B. — Beskow
Virgin, E. C. L. — Kugelberg
Visén, E. V. — Myhrman
Wising, A. C. — Nisser
Wising, E. — Centerwall
Wising, M. S. — Wallenberg
Wiström, J. K. M. — von Zweigbergk
Wittrock, G. C. — Örtenblad
du Wochel, J. — Bagge
Wockatz, F. A. G. — Bagge
Vogt, P. A. — Flensburg
Wohlfahrt, H. M. — Undén
Wohlfart, B. — Wærn
Wolffelt, M. — Alexanderson
Vrang, A. S. M. — Geijer
Wright, E. V. — Östberg
von Wright, M. J. — Dieden
Wulff, K. T. — Enhörning
Wulffhagen, P. C. — Dahlander
Vult von Steijern, E. S. — Hollingworth
Wåhlstedt, E. C. F. — Sjöblom
Wästfelt, S. S. C. — Bernström

Ytterholm, L. — Fant

y Zamorano, P. R. L. B. — Lundblad
Zeinwoldt, E. E. — Enhörning
Zethrin, H. A. F. — Helling
Zethrin, S. J. M. — Westin
Zetterberg, E. S. M. — Siegbahn
Zetterberg, S. L. — Philipson
Zetterström, E. H. — Sprinchorn
Zetterström, H. J. N. — Flensburg
Zetterström, M. S. — Behm
Zettervall, A. — Lindhagen
Ziech, L. C. — Ahlsell
Zixianow, M. I. — Melin

Åberg, A. L. — Osterman
Åberg, E. — Alexanderson
Åberg, G. — Ulff
Åberg, G. C. — Oldenburg
Åberg, M. C. — Osterman
Åberg, M. J. E. — Appelberg
Åberg, O. E. — Rettig
Ågren, A. S. — Osterman
Ågren, M. — Klemming
Åhgren, M. — Martin
Åhlström, S. E. — Hirsch
Åhrberg, S. M. — Enhörning
Åkerblom, C. — Hemberg
Åkerholm, A. — Borgström
Åkerlund, H. S. S. — Strokirk
Åkerman, A. S. — Liljenroth
Åkerman, E. U. C. — Odelberg
Åkerstedt, E. C. — Clason
Åkesson, E. — Beskow
Åkesson, K. — Crona
Åman, E. M. — Key-Åberg
Åman, E. U. — Key-Åberg
Ångström, E. K. — Kjellberg
Åslund, A. S. — Benckert
Åstrand, M. K. — Lennman
Åström, A. A. M. — Hedin
Åström, B. M. S. — Behm
Åström, E. W. — Strandberg
Öberg, E. A. T. — Ryding
Öberg, E. C. — Fryxell
Öberg, H. M. — Ekman
Öberg, S. H. — Klemming
Ödmann, G. E. — Grill
Ödmansson, L. E. C. — Unger
Öfwerberg, E. L. W. — Munthe
Öhlén, B. M. M. — Sjöblom
Öhman, B. — Afzelius
Öhman, G. W. — Hjortzberg
Öhman, J. M. — Bagge
Öhman, S. — Oldenburg
Öhrn, J. B. C. — Hjortzberg
Ölander, A. A. — Laurin
Ölander, E. J. F. — Geijer
Örtenholm, G. H. — Appelberg
Öst, E. A. M. — Enell
Östergren, Ch. M. — Appelberg
Östergren, E. — Ulrich
Österström, A. — Clason
Östman, H. A. I. — Ekman
Övergaard, V. — Myhrman

E
6652
.855

7088 I